SPIRIT COMBATIV, ANGAJANT ÎN FORMAREA SPECIALISTULUI DE MÎINE

ADUNAREA GENERALĂ A COMUNIȘTILOR DE LA FACULTATEA DE ISTORIE-FILOZOFIE

Caracterizată prin unanimă adeziune la programul de măsuri pentru îmbunătățirea activității ideologice și politico-educative aprobat, la propunerea și din inițiativa tovarășului **NICOLAE CEAUȘESCU**, de către Comitetul Executiv al C.C. al P.C.R., adunarea de partid deschisă a organizației comuniștilor de la Facultatea de istorie-filozofie a Universității ieșene, care a avut loc în după-amiaza zilei de 11 octombrie, a constituit, în același timp, o nouă confirmare a faptului că sarcinile privind dezvoltarea conștiinței socialiste răspund unor cerințe vitale ale construirii societății socialiste multilateral dezvoltate.

Adunarea de partid, la ale cărei lucrări a luat parte tovarășul **Vasile Potop**, membru al C.C. al P.C.R., prim-secretar al Comitetului județean de partid, a făcut o cuprinzătoare analiză, într-un pronunțat spirit critic și autocritic, a modului în care au acționat comuniștii acestei facultăți cu un profil, prin excelență ideologic, pentru realizarea misiunii ce revine învățămîntului, în general, cadrelor didactice de la disciplinele sociale, în special.

Pornind de la aprecierea secretarului general al partidului, potrivit căreia **în formarea omului nou, cu o înaltă conștiință socialistă, un loc primordial îl ocupă învățămîntul, ca factor principal de educație și cultură, un rol important revenind în acest cadru științelor sociale, care constituie o problemă esențială în formarea specialistului de mîine, în ansamblul activității ideologice**, adunarea de partid a pus cu deosebire accentul pe rolul și răspunderea sporită ce revine, în acest context, Facultății de istorie-filozofie unde, nu numai că trebuie asigurată predarea disciplinelor pe baza concepției materialist-dialectice despre lume, în așa fel încît studenții să poată înțelege cît mai bine dezvoltarea și schimbările care au avut și au loc în lume, ci și dezvoltarea cercetării și ridicarea nivelului interpretării, în spiritul marxism-leninismului creator, în vederea sporirii contribuției acestora la fundamentarea teoretică a politicii interne și externe a partidului, la clarificarea obiectivelor imediate și de perspectivă ale făuririi societății socialiste multilateral dezvoltate.

Informarea biroului organizației de bază, expusă de secretara acestuia, conf. univ. **Steluța Teodorescu**, și, mai ales, dezbaterile ce au urmat, fără a minimaliza rezultatele meritorii obținute în cadrul facultății în procesul instructiv-educativ, au insistat, totuși, mai mult pe minusurile existente, pe ceea ce trebuie făcut, în lumina documentelor de partid, de o excepțională valoare teoretică și practică pentru edificarea conștiinței socialiste a omului nou. Așa cum aveau să sublinieze unii vorbitori între care: prof. **Constantin Cihodaru**, prof. **Ilie Grămadă**, prof. **Mircea Petrescu-Dîmbovița**, în procesul de predare a cunoștințelor istorice și filozofice se mai întîlnesc cazuri de tratare abstractă a unor teze ale filozofiei marxiste, precum și tendințe de neglijare, în tratarea acestora, a problemelor contemporane fără de care — este de la sine înțeles — nu se pot forma solide convingeri politice, concepții științifice despre lume și viață în rîndurile tineretului studios. După cum este o obligație a cadrelor didactice de la științele sociale — care, prin activitatea ce sînt chemate să o desfășoare, se înscriu în rîndurile activiștilor de partid pe tărîmul ideologic — să promoveze larg spiritul combativității împotriva influențelor ideologiei burgheze, a mentalităților retrograde, străine principiilor eticii comuniste și spiritului de partid. În acest sens, unii vorbitori, între care profesorii **Ion Creangă, Janeta Benditer, Aurel Loghin** au subliniat necesitatea îmbunătățirii conținutului cursurilor, seminariilor, opinînd pentru o mai largă dezbatere și confruntare de păreri asupra principalelor probleme ce fac obiectul cursurilor respective.

Relevînd că aprecierea tovarășului Nicolae Ceaușescu cu privire la rezultatele nesatisfăcătoare pe tărîmul cercetării științifice în domeniul științelor sociale este pe deplin valabilă și pentru centrul universitar Iași, adunarea comuniștilor de la Facultatea de istorie-filozofie a pus în evidență faptul — subliniat de altfel și de recenta plenară a Comitetului județean de partid — că munca de cercetare în acest domeniu nu se ridică la nivelul exigențelor puse de conducerea partidului și a posibilităților de care dispune centrul nostru universitar. Așa cum au subliniat în intervențiile lor conf. **Andrei Cosmovici**, lector **Gheorghe Bourceanu** și alții, cadrele didactice din acest domeniu participă insuficient la manifestările științifice și atunci cînd o fac nu vin întotdeauna, în comunicările ce le expun sau publică, cu lucruri realmente noi, care să suscite interes, să poată fi practic finalizate. Aceasta ca urmare firească și a faptului că se cunoaște foarte puțin viața, cadrele didactice care se ocupă de cercetare fiind în mare măsură rupte de realitățile concrete din teren, neajuns ce va trebui neîntîrziat înlăturat din activitatea celor chemați să contribuie în mod creativ la studierea și elucidarea unor probleme actuale ale vieții noastre sociale.

O altă problemă ce a polarizat atenția participanților la adunare a fost cea privind orientarea și formarea civică a studenților, ceea ce reclamă — așa cum au subliniat între alții **Dumitru Țigău**, student, și **Vasile Nazarie**, președintele asociației studenților, conjugarea tuturor forțelor începînd cu organizațiile de partid, corpul profesoral și organizațiile de tineret. Prin multitudinea de forme și mijloace folosite în acest proces, trebuie să se asigure sporirea înrîuririi formative și orientative a conștiinței sociale socialiste asupra conștiințelor individuale și, prin aceasta, dezvoltarea armonioasă a personalității viitorului filozof, istoric, sociolog — caracterizat prin dăruire și pasiune în activitatea creatoare pusă în slujba societății, a progresului socialist multilateral al patriei. Alți vorbitori, între care profesorul **Vasile Pavelcu** și lectorul **Ștefan Papadiuc**, încercînd să explice unele carențe atît în activitatea didactică, cît și în cea de cercetare, au relevat necesitatea perfecționării continue a pregătirii individuale a cadrelor didactice, a stimulării și promovării cu curaj a atitudinii ferme, intransigente împotriva neajunsurilor, de orice fel, promovarea unui climat propice muncii creative, receptive față de tot ceea ce este nou și progresist, corespunzător tablei de valori a societății pe care o construim.

Tovarășul **Vasile Potop**, apreciind, în încheierea dezbaterilor, potențialul real de care dispune centrul universitar Iași în domeniul științelor sociale, a subliniat sarcinile de mare răspundere pe care conducerea superioară de partid le-a pus în fața întregului activ din domeniul ideologiei și, în acest cadru, în fața celor care predau științele sociale și care sînt în fond activiști pe frontul ideologic, selecționați, recomandați de organele de partid.

Primul secretar al Comitetului județean de partid a subliniat în mod deosebit necesitatea pregătirii și perfecționării de specialitate a cadrelor didactice, pregătire care, în cadrul Facultății de istorie-filozofie, se confundă din toate punctele de vedere cu pregătirea politică și ideologică. Acest obiectiv — a spus vorbitorul — să constituie sarcina fundamentală a conducerii facultății și a organizației de partid, aceasta din urmă trebuind să-și facă efectiv simțit rolul de conducător politic și să exercite mai intens controlul asupra tuturor laturilor muncii din facultate.

Desfășurarea lucrărilor adunării de partid, prin caracterul viu, combativ și responsabil al dezbaterilor, prin observațiile și propunerile făcute ca și prin obiectivele ce și le-au propus comuniștii de aici, prin planul de măsuri adoptat, constituie o garanție a faptului că Facultatea de istorie-filozofie ieșeană își va îndeplini în mod exemplar mandatul ce s-a dat de către conducerea partidului facultăților umaniste ca și întregii școli superioare românești.

Alice OUATU

Reglementarea condițiilor cerute pentru stabilirea domiciliului în orașele mari

Printr-un recent Decret al Consiliului de Stat, au fost reglementate condițiile cerute pentru stabilirea domiciliului în orașele care, potrivit legii, sînt declarate orașe mari, a persoanelor provenite din alte localități.

Conform prevederilor noului act normativ, Consiliul de Miniștri stabilește anual, pe baza propunerilor ministerelor și celorlalte organe centrale, cu avizul comitetelor executive ale consiliilor populare județene și al municipiului București, numărul de persoane ce pot fi angajate sau transferate din alte localități în orașele mari, necesare pentru aparatul central și cel al unităților în subordine. Tot Consiliul de Miniștri fixează anual, pe baza propunerilor comitetelor executive ale consiliilor populare județene și al municipiului București, numărul persoanelor calificate necesare consiliilor populare și unităților subordonate ce pot fi angajate sau transferate din alte localități în orașele mari.

Miniștrii, ceilalți conducători ai organelor centrale, precum și președinții comitetelor executive ale consiliilor populare județene și al municipiului București, în limita numărului de persoane stabilit de Consiliul de Miniștri, dau aprobări nominale pentru persoanele care vor fi angajate sau transferate, pe durată nedeterminată, asigurînd cazarea acestora și a membrilor de familie pe care îi au în întreținere în localințe corespunzătoare.

Prin același decret sînt reglementate condițiile în care anumite categorii de persoane pot să-și stabilească domiciliul în localitățile declarate orașe mari, în afara cazurilor de angajare sau transferare în serviciu. Astfel, soțul care se mută la celălalt soț, părinții care se mută la copii, și copiii care se mută la părinți, precum și minorii care se mută la persoanele care potrivit legii au obligația să-i întrețină au dreptul să-și stabilească domiciliul în orașele mari, în suprafața locativă a persoanelor la care se mută, dacă acestea au domiciliul în orașul respectiv. Absolvenții instituțiilor de învățămînt superior își pot stabili domiciliul în aceste orașe pe baza dispoziției de repartizare în producție.

Persoanele care au locuință proprietate personală în orașele mari și care ulterior dobîndirii proprietății și-au stabilit domiciliul în alte localități, ca urmare a schimbării locului de muncă, pot reveni după încetarea raporturilor de muncă, dacă au asigurată cazarea în locuința proprie.

Decretul dă dreptul președintelui comitetului executiv al consiliului popular județean sau al municipiului București să poată aproba, de la caz la caz, stabilirea domiciliului în orașele mari și a altor persoane pentru motive temeinic justificate.

Noile reglementări privind stabilirea domiciliului în orașele mari au menirea de a asigura o justă corelare între capacitatea de cuprindere a fondului locativ existent și a celui aflat în construcție, și a fluxului de cadre către instituțiile și organizațiile economice situate în aceste localități.

(Agerpres).

Dezlegarea jocului apărut în nr. 7795 al ziarului nostru

ORIZONTAL: 1. Contrabas — Ac; 2. Braia — Alăuta; 3. Gi — Mesă — Cel; 4. Va — Șal — Mîini; 5. I — Tt — Etac — En; 6. Ocarină — Sau; 7. Armonică — R — E; 8. Rebec — Timpan; 9. Ama — At — Piane; 10. Olt — Ales — Cs; 11. Nn — Alto — Caic; 12. Dairea — Careu.

Cabana Cristianul Mare. Foto: AGERPRES

Se angajează:

— ingineri constructori
— ingineri mecanici
— tehnicieni mecanici
— tehnicieni constructori
— pompagii
— mecanici compresoare aer
— muncitori necalificați pentru șantier

Cei interesați se vor adresa la

Fabrica de antibiotice Iași

OPERA DE STAT IAȘI
prezintă
sîmbătă, 16 octombrie, ora 19,30
TRUBADURUL
cu
Dan Iordăchescu
artist emerit

duminică, 17 octombrie, ora 19,30
la Casa tineretului
opereta
VĂDUVA VESELĂ

LICEUL ECONOMIC IAȘI
angajează:
— MECANIC CENTRALĂ TERMICĂ
autorizat pentru gaz metan.
Informații la secretariatul școlii între orele 7—15, telefon 12789.

ȘANTIERUL DE DRUMURI IAȘI
cu sediul în Iași, aleea Grigore Ghica Vodă nr. 46, telefon 11302 și 11629,
angajează pentru șantier:
— UN INGINER MECANIC
— UN TEHNICIAN MECANIC
— UN CONTABIL PRINCIPAL
pentru loturi de drumuri;
— MAIȘTRI CONSTRUCTORI DRUMURI
Concursul pentru posturile de maiștri se va ține la data de 10 noiembrie 1971, la sediul șantierului.

Uzina de fibre sintetice Iași
din șoseaua Țuțora nr 175
recrutează tineri pentru a fi școlarizați prin forma de ucenicie de 2 ani în specialitatea de electromecanici A.M.A.
Sînt admiși tineri din județul Iași, în etate de maximum 18 ani absolvenți a 10 clase.
Înscrierile se fac pînă la 19 octombrie 1971, iar examenul va consta dintr-o probă scrisă și orală la matematică și orală la fizică. Examenul se va ține la data de 20 oct. 1971.
Înscrierile se fac la serviciul învățămînt.
Relații suplimentare se pot lua la telefon 13320, interior 119.

— electrician întreținere și reparații
— sudor electric și autogen
angajează
Întreprinderea pentru livrarea produselor petroliere Iași
Cei interesați se vor adresa la sediul întreprinderii,
strada Zugravi nr. 24, telefon 16812.

Întreprinderea construcții căi ferate Iași
cu sediul în stația C.F.R. Nicolina
telefon 18080, interior 108,
angajează imediat pentru lucrările din județele Iași, Vaslui, Bacău, Neamț și Suceava:
— ingineri constructori
— tehnicieni constructori și normatori
— maiștri constructori
— șefi de depozit
Condițiile de angajare sînt cele prevăzute în H.C.M. 914/1968, iar pentru maiștri conform H.G.M. nr. 875/1960.

TEATRUL NAȚIONAL „VASILE ALECSANDRI" DIN IAȘI
CUMPĂRĂ 4 SAU 6 SCAUNE
stil vienez
din lemn curbat cu garnitură de pai împletit, chiar dacă sînt uzate.

INTREPRINDEREA POLIGRAFICĂ IAȘI
angajează prin concurs:
— **maistru legător** conform H.C.M. 1061/1959.
De asemenea se angajează de urgență **muncitori de categoriile 3—6** calificați în următoarele meserii:
— **culegători mecanici**
— **culegători manuali**
— **zincografi**
— **legători.**
Salarizarea: conform H.C.M. 912/1968.
Informații suplimentare la sediul întreprinderii, telefon 14620, interior 906.

C.E.I.L. IAȘI
din strada Bucium nr. 34
angajează de urgență:
pentru C.E.I.L. Iași:
— **șef depozit produse finite**
— **bobinatori categoria 5—6**
— **tinichigii**
— **dulgheri (temporar)**
— **pictor**
— **frezori**
— **strungari**
— **inginer electromecanic.**
pentru S.I.L. Ciurea:
— **maistru electrician**
— **laborant chimist**
— **trei operatori chimiști** (stația de tratare a apei).
pentru U.E.I.L. Iași:
— **contabil șef** cu studii superioare și 9 ani vechime în funcții contabile.
Condiții de angajare: stagiul militar satisfăcut și buletin de oraș Iași.
Relații suplimentare se pot lua zilnic la telefon 11120—11121, interior 131, între orele 7—15.

Mica publicitate

Vînzări—cumpărări

• Cumpăr pianină, placă de bronz. Strada Zugravi 30, telefon 14526.

• Vînd I.M.S., stare excepțională, vizibil strada Palat 31.

• Vînd pianină, placă bronz verticală, perfectă stare. Telefon 18279, orele 14—21.

• Autoturism bine întreținut, cumpăr. Telefon 13877, după ora 17.

• Vînd apartament patru camere, dependințe, întreg etajul, calorifer. Telefon 17186, după ora 18.00.

• Vînd urgent, convenabil, 4 camere, hol, dependințe, central. Telefon 13918.

• Vînd casă, 5 camere, dependințe, curte, cartier Copou. Informații avocat Constantinescu — Iași.

Schimburi de locuințe

• Cedez apartament confort I, oraș Gh. Gheorghiu-Dej, pentru similar sau garsonieră Iași. Informații strada Primăverii 21, scara B, apart. 2.

Oferte de serviciu

• Caut persoană îngrijire copil. Telefon 12750, Păcurari 24, bloc 1, scara A, etaj III, apart. 10.

• Caut fată pentru copil de 4 ani. Strada Ciurchi 117 F, bloc S 1, scara C, etaj 2, apart. 2.

• Caut femeie îngrijire copii. Relații telefon 30740, după ora 15.

Pierderi

• Pierdut legitimația eliberată de U.F.S. pe numele Botezatu Ion. O declar nulă.

• Pierdut legitimația eliberată de Fabrica de tricotaje „Moldova" pe numele Gheorghiu Ioana. O declar nulă.

• Pierdut legitimația eliberată de C.I.M.P. pe numele Pavăl Costache. O declar nulă.

• Pierdut legitimația eliberată de „Țesătura" pe numele Hărătău Vasile. O declar nulă.

• Pierdut legitimația eliberată de U.F.S. pe numele Afloroaie Ioan. O declar nulă.

• Pierdut legitimația eliberată de Uzina metalurgică pe numele Amancei Ioan. O declar nulă.

• Pierdut legitimația eliberată de U.F.S. pe numele Luca Vasile. O declar nulă.

• Pierdut legitimația eliberată de „Țesătura" pe numele Dumbrăveanu Elena. O declar nulă.

• Pierdut legitimația eliberată de „Țesătura" pe numele Ciobanu Aspazia. O declar nulă.

• Pierdut legitimația eliberată de „Țesătura" pe numele Andreieșeanu Ion. O declar nulă.

• Pierdut legitimația eliberată de Intreprinderea viei și vinului pe numele Căraușu Nicolae. O declar nulă.

• Pierdut legitimația eliberată de Țesătoria de mătase pe numele Botez Olimpia. O declar nulă.

• Pierdut legitimația eliberată de Uzina metalurgică pe numele Păpăruz Ioan. O declar nulă.

• Pierdut legitimația eliberată de U.F.S. pe numele Mantu Sabina. O declar nulă.

• Pierdut legitimația eliberată de U.P.M.P. pe numele Amarandei Neculai. O declar nulă.

• Pierdut numărul de marcă 192 eliberat de U.R.A. pe numele Căldăraru Mircea. Il declar nul.

• Pierdut legitimația eliberată de C.E.I.L. pe numele Cuciuruc Eleonora. O declar nulă.

• Pierdut legitimația eliberată de „Țesătura" pe numele Ostaci Maria. O declar nulă.

• Pierdut carnet de muncă seria C.I. nr. 141755 pe numele Sticlaru Constantin, eliberat de I.C.M. Iași. Il declar nul.

• Pierdut carnet student pe numele Dumitru Constantin. Il declar nul.

• Pierdut legitimația eliberată de U.F.S. pe numele Bești Ioan. O declar nulă.

• Pierdut legitimația eliberată de U.U.R.P.S. pe numele Turcinschi Eugen. O declar nulă.

• Pierdut legitimația eliberată de Fabrica de tricotaje „Moldova" pe numele Mitrică Ana. O declar nulă.

Diverse

• Absolvenții liceului „C. Negruzzi" din Iași (promoția 1961) organizează sîmbătă, 27 noiembrie 1971, aniversarea a 10 ani de la absolvire.

Colegii sînt rugați să confirme participarea pe adresa liceului, strada Culturii 4, cu mențiunea „Promoția 1961", pînă la data de 1 noiembrie. Rugăm anunțați și alți colegi.

• Este căutat Baliff Ioan care în 1928—29 a locuit la Cluj, strada Bucovinei 15. In 1931 a făcut armata la o unitate de aviație din Iași. Este rugat a se adresa inginerului Morariu Mircea, Timișoara, Calea Buziașului 2.

• Mulțumim tuturor celor care au fost alături de noi în clipele de nespusă durere cauzate de pierderea neuitatului nostru soț, tată și bunic, avocat POMPILIAN GHEORGHE.

Decese

• Adînc îndurerați, soțul, fiicele, frații, surorile și nepoții, familiile Gagea și Canoră anunță încetarea din viață a scumpei lor soție, mamă, soră, cumnată și bunică
EUGENIA GAGEA
57 ani.
Inmormîntarea va avea loc la cimitirul Sf. Treime, vineri, 15 octombrie. Cortegiul va porni din strada C. Negri 20, la ora 13.

ALB-NEGRU

N-a fost numai un succes profesional

O mamă tînără din Oțeleni a venit la spitalul din Tg. Frumos pentru a doua oară. Prima dată, anul trecut, într-o stare de șoc gravă (complicații de la o sarcină) și medicii i-au salvat viața în condiții foarte bune. Nu le-a fost ușor, dar competența și pasiunea le-au fost un bun îndrumător.

Tînăra mamă a revenit în acest an pentru a fi asistată la naștere. Părea să fie o naștere normală, dar... iată că viața mamei și a copilului erau din nou în pericol. Diagnosticul a fost însă stabilit operativ și tot atît de operativ s-a trecut la intervenția chirurgicală. Dr. N. Ciubotaru, care ne scrie aceste rînduri, adaugă: „Acum tînăra mamă din Oțeleni se bucură de viață, alături de băiețelul ei scump, fără să știe prea bine prin cîte a trecut. Cei care au vegheat la căpătîiul ei și i-au cunoscut neșansele, înlăturîndu-le cu pricepere și dăruire, se bucură și ei din toată inima". Au toate motivele. Nu e vorba numai de un succes profesional...

Nu se aștepta

Nu de mult, Ioan Miron, domiciliat în aleea Nicolina nr. 80, și-a sărbătorit a 25-a aniversare a zilei de naștere. Mare chef, mare. La un moment dat, însă, cînd petrecerea era în toi, a fost vizitat de un lucrător de miliție. Nu ca invitat la petrecere, ci ca om al legii. Motivul? Ioan Miron furase din locuința lui Constantin C., cu 48 de ore în urmă, suma de 3.600 de lei.

— Cum de m-ați depistat chiar așa de repede?

— Cum de ți-ai închipuit că n-ai să fii prins?

Toți patru...

Medicul veterinar Horia Zaharia, tehnicianul, vizitiul și îngrijitoarea — toți de la circumscripția veterinară Rediu — au primit cîte o răsplată pentru jecmăneala la care îi supuneau pe cei ce veneau cu vitele la dispensar. Medicul și tehnicianul au fost mutați disciplinar, vizitiului și îngrijitoarei li s-au desfăcut contractul de muncă. Măsuri severe, pe deplin justificate.

Dacă i-a făcut plăcere...

Trei reclamații dintr-o dată împotriva gestionarei Maria Baltă de la chioșcul de difuzare a presei din strada Vasile Lupu, blocul Z. Motivul: comportare jignitoare față de cumpărători. Toate trei scrisorile aduc fapte incontestabile care o descriu pe Maria Baltă în culori nu tocmai măgulitoare. Găsise cu cale dumneaei că poate deschide chioșcul cînd vrea, că poate refuza să vîndă un ziar sau o revistă, dacă așa-i făcea plăcere, că poate insulta pe oricine ar încerca să-i atragă atenția că nu procedează bine. Direcția județeană de poștă și telecomunicații a mutat-o disciplinar la un alt chioșc de ziare aplicîndu-i și o „mustrare cu avertisment". Merita cu prisosință. Să vedem efectul.

PE MERIDIANELE GLOBULUI

Apelul prințului Sufanuvong adresat poporului laoțian

XIENG KUANG 13 (Agerpres). Cu prilejul zilei de 12 octombrie, cea de-a 26-a aniversare a proclamării independenței Laosului, prințul Sufanuvong, președintele C. C. al Partidului Neo Lao Haksat, a lansat un apel către poporul și forțele patriotice din țară. Documentul arată că în prezent în regiunile eliberate de către forțele patriotice, care reprezintă două treimi din teritoriul țării, se înregistrează numeroase realizări în domeniile economic, cultural-educativ, sanitar etc., îmbunătățindu-se nivelul de trai material și spiritual al populației.

În cursul celor 26 de ani de la dobîndirea independenței, forțele patriotice au scos din luptă peste 222 380 militari inamici, au doborît sau au distrus la sol peste 2 240 avioane, au capturat sau distrus însemnate cantități de arme și muniții.

Apelul exprimă recunoștința poporului laoțian față de ajutorul și sprijinul prețios acordat de țările socialiste cauzei drepte a popoarelor din Indochina.

În continuare apelul adresează întregii populații chemarea la întărirea unității dintre diferitele naționalități din Laos, dintre Frontul patriotic și forțele patriotice neutraliste, în lupta pentru aplicarea soluției F.P.L. privind reglementarea pașnică a problemei laoțiene, la o și mai strînsă coordonare a eforturilor poporului laoțian cu cele ale popoarelor vietnamez și cambodgian, pentru a pune capăt războiului de agresiune purtat de imperialismul S.U.A. în Indochina.

În încheierea apelului, se exprimă încrederea fermă în victoria luptei drepte a poporului laoțian.

O.N.U. *Dezbaterile din Adunarea Generală*

NEW YORK 13 — Corespondentul Agerpres, C. Alexandroaie, transmite: În continuarea dezbaterilor generale de la Organizația Națiunilor Unite, a luat cuvîntul **ministrul afacerilor externe al Bulgariei, Ivan Bașev**, care a declarat că țara sa nu va precupeți nici un efort pentru a menține și întări încrederea și înțelegerea reciprocă dintre statele din Balcani — condiție indispensabilă a transformării acestei regiuni într-o zonă denuclearizată, a stabilității și a unei păci trainice. Referindu-se la problemele europene, vorbitorul a arătat că a sosit momentul să se treacă, fără condiții sau rezerve, la pregătirea practică a conferinței general-europene, care va reprezenta un important pas înainte spre eliminarea divizării Europei și spre edificarea unui sistem de securitate colectivă.

Reprezentantul Cubei, Ricardo Quesada, a condamnat războiul de agresiune dus de Statele Unite împotriva popoarelor vietnamez, cambodgian și laoțian. El a sprijinit propunerile prezentate la Conferința de la Paris de Guvernul Revoluționar Provizoriu al Republicii Vietnamului de sud. Vorbitorul a evidențiat, în continuare, tendințele spre emancipare națională și socială din America Latină. Țările latino-americane — a spus el — sînt hotărîte să elimine influența străină și să realizeze decolonizarea economică, prin tăierea firelor care leagă economiile lor de trusturile și monopolurile nord-americane.

Reprezentantul Etiopiei, Yohannes Tseghe, a subliniat necesitatea înfăptuirii universalității O.N.U. și restabilirii drepturilor legitime ale R.P. Chineze la Națiunile Unite. Convingerea fermă a țării mele, a arătat vorbitorul, este că problemele majore care confruntă astăzi omenirea nu pot fi rezolvate fără participarea activă a reprezentanților marelui popor chinez.

Sirimavo Bandaranaike, primul ministru și ministrul de externe al Ceylonului, a reafirmat propunerea țării sale privind transformarea Oceanului Indian într-o zonă a păcii, interzisă armelor și instalațiilor militare, precum și navelor de război.

Reprezentantul Indoneziei, R. Djajadiningrat, a arătat că țara sa consideră că „China este una și indivizibilă și că ea trebuie, în consecință, să-și recapete drepturile legitime la Națiunile Unite". Referindu-se apoi la situația din Indochina, vorbitorul a declarat că pacea în această parte a lumii nu poate fi obținută decît prin respectarea aspirațiilor legitime ale popoarelor indochineze.

Întrevederi ale ministrului afacerilor externe al României

NEW YORK 13 — Corespondentul Agerpres, C. Alexandroaie, transmite: Miercuri, ministrul afacerilor externe al României, Corneliu Mănescu, a avut la New York o întrevedere cu secretarul de stat al S.U.A., William Rogers. Cei doi miniștri au făcut un schimb de vederi asupra unor probleme importante aflate pe agenda sesiunii Adunării Generale și care concentrează atenția majorității covîrșitoare a statelor asupra securității europene și pregătirilor pentru convocarea unei conferințe privind securitatea și cooperarea europeană, precum și asupra unor aspecte ale relațiilor bilaterale.

*

În după-amiaza aceleiași zile, Corneliu Mănescu a avut o întrevedere cu ministrul afacerilor externe al Republicii Populare Albania, Nesti Nase. Cu acest prilej, miniștrii român și albanez au discutat diverse probleme internaționale aflate în atenția Organizației Națiunilor Unite și care își așteaptă rezolvări juste potrivit principiilor Cartei și normelor dreptului internațional, precum și probleme ale relațiilor bilaterale în continuă dezvoltare dintre cele două țări socialiste.

*

Totodată, ministrul de externe al României a avut o întrevedere de lucru cu ministrul afacerilor externe al Israelului, Abba Eban. Au fost abordate probleme aflate pe agenda sesiunii, între care problema soluționării conflictului din Orientul Apropiat pe baza rezoluției Consiliului de Securitate din noiembrie 1967, precum și aspecte ale securității europene.

— ■ —

BERLIN Tratativele dintre M. Kohl și E. Bahr

BERLIN 13 — Corespondentul Agerpres, Ștefan Deju, transmite: Miercuri au fost reluate la Berlin tratativele dintre Michael Kohl, secretar de stat la Consiliul de Miniștri al R.D. Germane, și Egon Bahr, secretar de stat la Cancelaria federală a R. F. a Germaniei. Părțile au convenit să continue convorbirile și în cursul zilei de joi.

Pe de altă parte, la Berlin s-a anunțat că tratativele dintre Gunter Kohrt, secretar de stat în Ministerul de Externe al R.D.G., și Ulrich Muller, director senatorial din Berlinul occidental, vor fi continuate la 20 octombrie în capitala R.D. Germane.

Întîlnire între delegația C. C. al P. C. R. și reprezentanții conducerii P. C. din India (M)

DELHI 13 (Agerpres)

La 12 octombrie, delegația C.C. al P.C.R., formată din tovarășii Mihai Dalea, membru supleant al Comitetului Executiv al C.C. al P.C.R., președintele Colegiului Central de partid, și Ștefan Voicu, membru al C.C. al P.C.R., s-a întîlnit la New Delhi cu reprezentanții conducerii P.C. din India (M) — E. M. S. Nambudiripad și Basavapunaiah, membri ai Biroului Politic.

În cursul întrevederii, desfășurată într-o atmosferă cordială, prietenească, s-a procedat la o informare reciprocă în legătură cu preocupările și activitatea celor două partide.

— ■ —

Convorbiri româno-malteze

LA VALLETTA 13 — Trimisul special al Agerpres, N. Puicea, transmite: La invitația guvernului Maltei, în capitala maltează a sosit o delegație română, condusă de Bujor Almășan, ministrul minelor, petrolului și geologiei.

Delegația, însoțită de Alexandru Dragomirescu, însărcinatul cu afaceri a. i. al României la Roma, a fost primită de către Sir Anthony Mamo, guvernatorul general al Maltei, iar apoi de primul ministru, Dom Mintoff. Cu acest prilej, primul ministru maltez a relevat că rezultatele obținute de România în dezvoltarea sa multilaterală, precum și politica sa externă sînt cunoscute și apreciate în Malta.

Delegația română a avut, de asemenea, discuții cu J. Micallef, ministrul industriei, agriculturii și comerțului, Abert Hyzler, ministrul dezvoltării, și J. Abela, ministrul finanțelor.

Au fost trecute în revistă domeniile în care poate fi dezvoltată cooperarea economică și tehnico-științifică româno-malteză.

În cadrul celor două întîlniri, s-a făcut un schimb de păreri privind posibilitățile de dezvoltare a relațiilor dintre Malta și România, exprimîndu-se dorința intensificării legăturilor bilaterale în diferite domenii.

Conlucrare internațională rodnică

RELAȚIILE ROMÂNO-IRANIENE, UN EXEMPLU DE COEXISTENȚĂ PAȘNICĂ

Aniversarea a două milenii și jumătate de existență a statului iranian, sărbătorită ca simbol al solidarității popoarelor, constituie un prilej de reafirmare a prieteniei româno-iraniene. Manifestările organizate în țara noastră, sub egida Comitetului special constituit pentru această sărbătoare, au evocat cursul ascendent al relațiilor multilaterale dintre România și Iran, evoluție care a fost marcată, ca momente principale, de numeroase contacte la nivel înalt și a avut ca bază atît dezvoltarea economică a fiecăreia dintre cele două țări, cît și pozițiile asemănătoare sau apropiate în probleme majore ale vieții internaționale. Faptul că atît România, cît și Iranul își bazează politica externă pe principiile respectării independenței și suveranității naționale, a egalității în drepturi, neamestecului în treburile interne, avantajului reciproc, respingerea folosirii forței sau amenințării cu forța, confirmă trăinicia relațiilor statornicite între cele două țări. Se poate afirma că relațiile româno-iraniene au devenit un model de colaborare și cooperare multilaterală între țări cu sisteme social-politice diferite.

Angajat cu toate energiile în programul de construire a societății socialiste multilateral dezvoltate, poporul român este interesat în promovarea păcii și securității în lume, fapt pentru care România socialistă dezvoltă larg relațiile în primul rînd cu toate statele socialiste, precum și cu toate statele lumii, indiferent de orînduirea socială.

Atenția acordată de guvernele român și iranian instaurării unui climat de încredere în lume, pornind de la necesitatea respectării dreptului fiecărui popor de a dispune în mod liber de destinele sale, a înlesnit apropierea dintre cele două țări care militează pentru soluționarea problemelor internaționale litigioase pe calea tratativelor, pe cale pașnică. În cadrul Organizației Națiunilor Unite reprezentanții celor două țări au exprimat puncte de vedere similare în diferite probleme stringente care preocupă lumea contemporană.

Direcția cooperării economice dintre România și Iran este indicată de faptul că, în comparație cu anul 1965, schimburile româno-iraniene au fost în 1970 de 38 de ori mai mari. România construiește în Iran o serie de obiective importante: complexul agrozootehnic de la Rasht, cel forestier de la Mazendoran, uzina de tractoare de la Tabriz. Este de așteptat ca subcomisiile pe ramuri principale de cooperare (comerț, agricultură, construcții de mașini, minerit, industria lemnului, petrochimie, energetică) să dea roade și să contribuie la extinderea și diversificarea colaborării economice și tehnice.

In cadrul cursului ascendent al relațiilor româno-iraniene se înscrie și schimbul de valori cultural-artistice, cu care fiecare popor contribuie la patrimoniul culturii universale. Cunoașterea reciprocă pe cele mai diferite planuri presupune explorarea vastelor posibilități de intensificare a colaborării bilaterale și în acest sens un rol important revine contactelor între persoanele de cea mai înaltă răspundere din România și Iran. In cronica relațiilor de prietenie româno-iraniene se înscriu vizita făcută în Iran de președintele Consiliului de Stat, Nicolae Ceaușescu, și vizitele făcute în România de Șahinșahul Iranului, Mohammad Reza Pahlavi, schimbul de vizite a șefilor guvernelor român și iranian, precum și contactele stabilite în diferite domenii de activitate. Schimburile de vederi și abordarea problemelor bilaterale s-au soldat cu bilanțuri rodnice care au contribuit la adîncirea relațiilor de prietenie dintre popoarele român și iranian. In toastul rostit cu ocazia vizitei din 1970 în România a Șahinșahului Aryamehr, președintele Nicolae Ceaușescu a declarat: „Faptul că raporturile dintre țările noastre sînt așezate în mod trainic pe principiile respectării independenței și suveranității naționale, ale egalității în drepturi, neamestecului în treburile interne și avantajului reciproc, face ca ele să devină un adevărat model de conlucrare internațională rodnică, întemeiată pe respect și stimă, un exemplu de materializare practică a postulatelor coexistenței pașnice". Participarea președintelui Consiliului de Stat, Nicolae Ceaușescu, la aniversarea celor două milenii și jumătate ale statului iranian constituie un moment nou deosebit pe drumul colaborării dintre România și Iran.

Z. FLOREA

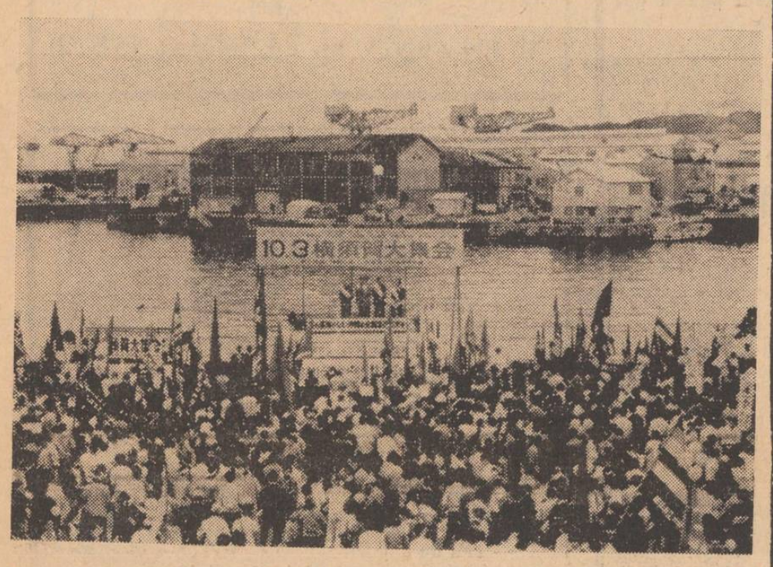

La începutul lunii octombrie s-a organizat pe scară națională o mare demonstrație de protest împotriva clauzelor tratatului asupra Okinawei, prin care vor fi menținute pe insulă baze militare americane.

IN CLIȘEU: Demonstrație lîngă baza militară americană Yokosuka (prefectura japoneză Kanagawa).

Politica de „vietnamizare" a războiului a suferit eșecuri umilitoare

Interviul ministrului de externe al R. D. Vietnam

HANOI 13 (Agerpres). — După cum informează agenția V.N.A., Nguyen Duy Trinh, vicepreședinte al Consiliului de Miniștri și ministru al afacerilor externe al R.D. Vietnam, a acordat un interviu unui corespondent al postului de televiziune japonez „Nihon Denpa", în care a arătat printre altele că „politica americană de „vietnamizare" a războiului din Vietnamul de sud" urmărește consolidarea administrației marionetă și mărirea armatei acesteia, prin ajutor american în arme, consilieri și personal militar, precum și cu sprijinul logistic și aerian al S.U.A., în vederea înlocuirii trupelor americane cu armata marionetă saigoneză, pentru continuarea războiului. Faptele din ultimii ani au dovedit că politica de „vietnamizare" a războiului a suferit eșecuri umilitoare, a continuat Nguyen Duy Trinh. Administrația lui Nguyen Van Thieu este sfîșiată de ascuțite contradicții interne, trecînd printr-o gravă criză, iar armata marionetă saigoneză nu poate nici să înlocuiască trupele S.U.A., nici să se apere pe ea însăși.

Poporul vietnamez — a continuat el — este pe deplin conștient că, așa cum arăta președintele Ho Și Min, „nimic nu este mai prețios decît independența și libertatea". Vietnamul este o țară cu un teritoriu nu prea mare, cu o populație nu prea numeroasă și cu un potențial militar și economic mai mic față de cel al Statelor Unite. Dar poporul vietnamez este susținut de forța invincibilă a cauzei sale drepte și de hotărîrea sa de a-și alege singur destinul; lupta sa va fi încununată de victorie.

VIETNAMUL DE SUD 13 (Agerpres)

Agenția de presă Eliberarea anunță că 180 de soldați din divizia a 21-a a trupelor regimului saigonez, care operează în regiunea U Minh, au dezertat în ultimele zile ale lunii septembrie. Totodată, 13 militari din batalionul al patrulea al acestei divizii au trecut de partea forțelor patriotice de eliberare din Vietnamul de sud.

Declarațiile președintelui Pakistanului

RAWALPINDI 13 (Agerpres). — Într-un discurs radiodifuzat, președintele Pakistanului, Yahya Khan, a declarat că este hotărît să ducă la îndeplinire planurile privind transferarea puterii „reprezentanților aleși ai poporului". El a anunțat că proiectul noii constituții a țării va fi publicat la 20 decembrie, iar Adunarea Națională se va reuni cu o săptămînă mai tîrziu pentru a forma un nou guvern central. Președintele a menționat, totodată, că va continua să-și exercite prerogativele de șef al statului cel puțin 90 de zile după întrunirea Adunării Naționale, pentru a participa la procesul de transferare a puterii. Proiectul de constituție se află în curs de elaborare de către un „Comitet de experți" numiți de președinte. Adunarea Națională va fi completată, înainte de a se întruni la 20 decembrie, prin organizarea unor alegeri parțiale, pentru ocuparea locurilor deținute de membri ai Ligii Awami, care au fost descalificați, fiind acuzați de acțiuni secesioniste.

ORIENTUL APROPIAT

BAGDAD 13 (Agerpres). — După cum s-a mai anunțat, președintele Consiliului Prezidențial al Republicii Arabe Yemen, Abdel Rahman al Iriani, a efectuat o vizită oficială în Irak, între 5 și 9 octombrie. Într-un comunicat pe marginea convorbirilor irakiano-yemenite, dat publicității la Bagdad, se arată că Irakul va acorda Republicii Arabe Yemen un împrumut de 8 150 000 dolari, dintre care o parte sub formă de mărfuri și alte servicii.

Examinînd situația din lumea arabă, părțile adresează un apel guvernelor arabe „să protejeze rezistența palestiniană, să-i acorde sprijin moral și material și să unifice rîndurile sale". Irakul și Republica Arabă Yemen subliniază atașamentul lor față de politica de nealiniere, față de principiile și rezoluțiile adoptate de conferințele țărilor nealiniate.

În încheiere, comunicatul menționează că Irakul și Republica Arabă Yemen se pronunță în favoarea restabilirii drepturilor R.P. Chineze la O.N.U.

*

OSLO 13 (Agerpres).

Ministrul afacerilor externe al Norvegiei, Torvald Stoltenberg, va face, după 24 octombrie, o vizită oficială în Israel și Republica Arabă a Egiptului, anunță agenția Reuter. Pe agenda convorbirilor pe care șeful diplomației norvegiene le va purta la Tel Aviv și Cairo figurează situația din Orientul Apropiat și probleme privind relațiile bilaterale.

BRIGHTON

Conferința Partidului conservator britanic

LONDRA 13 — Corespondentul Agerpres, N. Plopeanu, transmite: Miercuri dimineața, au început la Brighton lucrările celei de-a 89-a conferințe anuale a Partidului conservator din Marea Britanie. În prima zi a reuniunii, au fost dezbătute problemele aderării Angliei la Piața comună.

Deși majoritatea delegaților a votat pentru aderarea la C.E.E. în condițiile negociate de guvern, dezbaterile au evidențiat prezența chiar în Partidul conservator a unor membri care fie că se opun categoric aderării, fie că manifestă rezerve serioase față de efectele nefavorabile ale unei asemenea acțiuni asupra economiei britanice.

„Poporul britanic este în marea lui majoritate împotriva aderării" — a spus deputatul Roger Moate. Un alt deputat, Erek Walker Smith, a menționat că „intrarea în Piața comună va fi plătită nu numai în bani, dar și prin pierderea unei părți a suveranității britanice". Principalul negociator britanic cu Piața comună, Geoffrey Ripon, a recunoscut el însuși că aderarea implică pentru Anglia reale dificultăți, între care creșterea prețurilor și a costului vieții.

Plenara C. C. al Partidului Muncii din Albania

TIRANA 13 (Agerpres)

După cum informează agenția A.T.A., la 12 octombrie 1971 s-a întrunit, sub conducerea lui Enver Hodja, prim-secretar al C.C. al P.M.A., a 13-a plenară a Comitetului Central al Partidului Muncii din Albania, pentru a examina rapoartele ce urmează să fie prezentate Congresului al VI-lea al partidului.

Plenara a aprobat în unanimitate raportul privind „Activitatea Comitetului Central al P.M.A.", care va fi prezentat la cel de-al VI-lea Congres al P.M.A. de tovarășul Enver Hodja, precum și raportul privind „Directivele Congresului al VI-lea al P.M.A. pentru cel de-al 5-lea plan cincinal (1971 — 1975) de dezvoltare economică și culturală a R. P. Albania", care urmează a fi prezentat de tovarășul Mehmet Shehu, membru al Biroului Politic al C.C. al P.M.A., președintele Consiliului de Miniștri.

— ■ —

MOSCOVA Încheierea vizitei lui Anwar Sadat

MOSCOVA 13 (Agerpres) — Miercuri, președintele Republicii Arabe a Egiptului, Anwar Sadat, și-a încheiat vizita oficială în U.R.S.S., efectuată la invitația C.C. al P.C.U.S., a Prezidiului Sovietului Suprem și a guvernului sovietic.

În legătură cu această vizită, informează agenția T.A.S.S., urmează să fie dat publicității un comunicat comun.

SCURTE ȘTIRI

MOSCOVA

La Moscova a avut loc reuniunea Comisiei mixte sovieto-americane în problemele biologiei și medicinei spațiale, creată în urma acordului realizat între Academia de Științe a U.R.S.S. și Administrația națională pentru problemele aeronauticii și cercetarea spațiului cosmic — N.A.S.A., din Statele Unite. Participanții la reuniune au făcut un schimb de informații și au analizat în detaliu rezultatele medico-biologice ale zborurilor navelor cosmice pilotate „Soiuz" și „Apollo", stabilind, de asemenea, recomandări pentru colaborarea în domeniul biologiei și medicinei cosmice.

LAGOS

Ministrul vest-german al afacerilor externe, Walter Schell, a sosit miercuri într-o vizită oficială la Lagos, prima etapă a turneului pe care îl întreprinde în cinci state africane. După Nigeria, ministrul vest-german va vizita Camerunul, Congo (Kinshasa), Coasta de Fildeș și Mauritania.

LIMA

„Naționalizarea proprietăților deținute de firma „International Petroleum Co." a constituit doar începutul procesului de transformări revoluționare în Peru" — a declarat președintele țării, Juan Velasco Alvarado, în cadrul unui miting cu ocazia marcat împlinirea a trei ani de la adoptarea acestei hotărîri. Guvernul peruan, a subliniat președintele Alvarado, și-a stabilit ca obiective primordiale lichidarea sărăciei, analfabetismului, stagnării economice și consolidarea independenței țării.

SANTO DOMINGO

Un val de indignare a cuprins populația dominicană după recenta descoperire — în apropierea capitalei — a cadavrelor a cinci tineri. Membri ai unor organizații progresiste, cele cinci persoane au căzut victime actelor de teroare ale elementelor de extremă dreaptă, grupate în organizația „La Banda". Înainte de a fi asasinate, victimele au fost torturate.

VIENA

Marți seara, Ministerul de interne al Austriei a dat publicității rezultatele definitive ale alegerilor parlamentare, după numărarea ultimelor 105 000 voturi trimise prin corespondență. Partidului socialist i-au revenit, în mod definitiv, 93 mandate, Partidului populist — 80, iar liberalilor — 10. Potrivit acestor rezultate, Partidului socialist i-au revenit 50,04 la sută din voturi, Partidului populist — 43,11 la sută și Partidului liberal — 5,45 la sută.

TRIPOLI

Consiliul Comandamentului Revoluției din Libia a emis o lege cu privire la înființarea a trei companii proprietate de stat: pentru construcții, arhitectură și drumuri — informează agenția libiană de știri. Aceste companii își vor asuma lucrările de construcție a unor obiective industriale și civile, inclusiv amenajările de baraje, poduri, porturi etc.

CIUDAD DE MEXICO

Președintele Republicii Mexic, Luis Echeverria, a inaugurat lucrările celei de-a 31-a sesiuni a Consiliului guvernatorilor Ligii societăților naționale de Cruce Roșie, la care participă reprezentanți ai societăților naționale afiliate la acest organism. Din România, la lucrări ia parte o delegație a Consiliului național al societăților de Cruce Roșie, condusă de Ion Geoană, membru al Comitetului executiv al consiliului.

KHARTUM

In baza unui decret al președintelui Gaafar El Numeiry, în funcția de prim-vicepreședinte al Sudanului a fost numit Abubakr Awadallah, iar ca vicepreședinți Khaled Abbas și Abel Aller — anunță agenția M.E.N.

WASHINGTON

Dean Acheson, fost secretar de stat în timpul Administrației Truman, a încetat din viață marți, în vîrstă de 78 de ani.

COPENHAGA

Delegația Organizației Unității Africane — O.U.A. — condusă de Moktar Ould Daddah, președintele Mauritaniei, și-a încheiat marți vizita oficială în Danemarca, ultima etapă a turneului efectuat prin mai multe țări nordice. Scopul acestor vizite a fost să informeze opinia publică din aceste state asupra situației politice din țările Africii și, în special, din regiunea Africii australe.

CALEIDOSCOP

PARIS 13 (Agerpres). — În ultimii zece ani, ca urmare a accidentelor pe autostrăzi, în Franța au fost afectate aproximativ 2 800 000 de persoane. Numai în 1970, 319 544 de persoane au avut de suferit de pe urma accidentelor de circulație; 50 000 dintre aceștia au rămas infirmi pentru toată viața. În prezent, potrivit datelor oficiale, în fiecare oră pe șoselele Franței mor două persoane.

*

STOCKHOLM 13 (Agerpres). — Stelan Merner, om de afaceri din Stockholm, anunțase că se află în posesia unei hărți ... de aur. Necunoscută pînă în prezent, harta reprezintă o porțiune din Munții Cordilieri, unde s-ar afla însemnate cantități de aur, pretindea el. Stelan Merner a înființat o societate intitulată „Comoara Cordilierilor" și a reușit să vîndă 2 000 de acțiuni, promițînd cumpărătorilor navi dividende în proporție de 100 la sută. Numai că acționarii nici nu au apucat să viseze încă la comoara din munți și Merner s-a făcut nevăzut cu întreaga sumă provenită din vînzarea acțiunilor...

*

COPENHAGA 13 (Agerpres). — Un avion „Phantom", aparținînd forțelor aeriene ale Marii Britanii, s-a prăbușit în apropiere de localitatea daneză Sevel. În cădere, avionul a distrus o fermă și a provocat un incendiu. Două persoane, între care un copil de cinci ani, au murit. Membrii echipajului s-au salvat, aruncîndu-se cu parașuta.

*

TOKIO 13 (Agerpres). — Guvernul japonez a hotărît ca pe toate pachetele cu țigări fabricate în țară să se tipărească procentul de gudron și nicotină conținut. Guvernul urmează să hotărască, de asemenea, dacă pachetele cu țigări vor purta și un avertisment privind pericolul pe care fumatul îl prezintă pentru sănătatea fumătorilor.

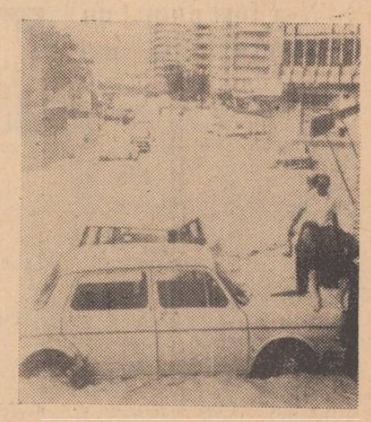

SPANIA — Timp de trei zile, la Benidorm au căzut ploi torențiale care au făcut mari ravagii în această stațiune balneară. IN CLIȘEU: Automobile înconjurate de apă, în Benidorm.

Redacția și Administrația: strada Vasile Alecsandri nr. 8 — Iași, Telefon 14127.

Tiparul: Intreprinderea poligrafică Iași, str. Vasile Alecsandri nr. 6, Telefon 14620

ANUL XXVII,
Nr. 7799
VINERI
15
OCTOMBRIE
1971
4 PAGINI
30 BANI

Proletari din toate țările, uniți-vă!

Flacăra Iașului

Organ al Comitetului județean Iași al P.C.R. și al Consiliului popular județean

În pagina a 4-a

- În Adunarea Generală a O.N.U.
  Au luat sfîrșit dezbaterile de politică generală
- **Președintele Nixon despre vizita pe care o va face la Moscova**

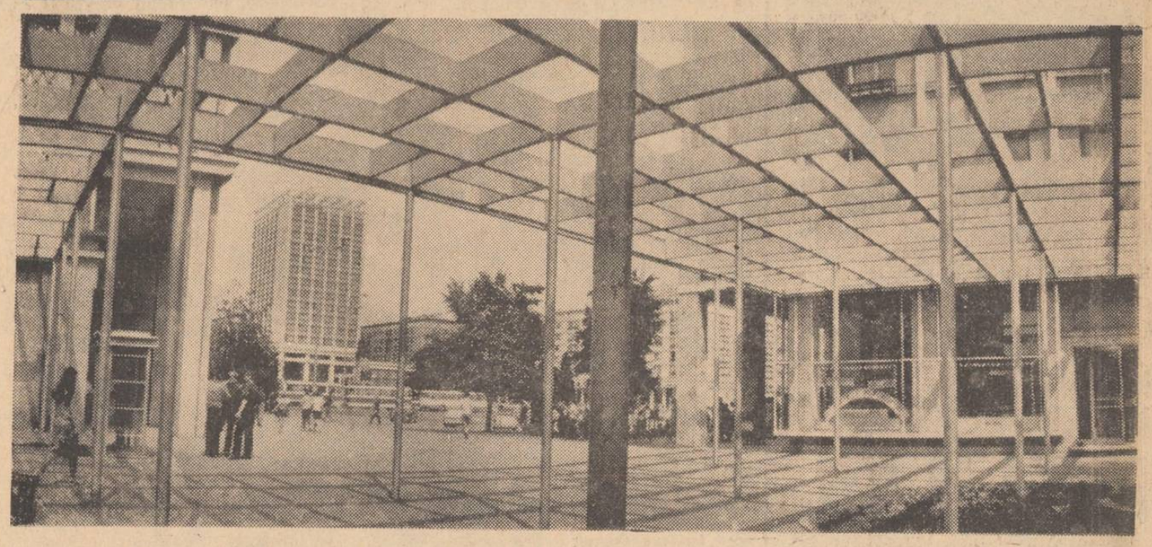

O imagine a Iașului zilelor noastre. Foto: P. VASILIU — corespondent

Fabrica „Țesătura"

O GAMĂ VARIATĂ DE ARTICOLE

Colectivul de muncă al Fabricii „Țesătura" este preocupat în permanență nu numai pentru îndeplinirea și depășirea sarcinilor de plan și a angajamentelor asumate în întrecerea socialistă pe acest an, ci și pentru diversificarea gamei de sortimente. Astfel, după cum ne informează Iulia Pescaru, din cadrul serviciului de creație, în anul 1971 s-au creat 30 de articole noi, în 61 de desene și peste 240 de poziții coloristice. Din acestea, 8 articole („Tiberius", „Valerius", „Magdalena" etc.) sînt articole din bumbac cu celofibră, reducîndu-se, astfel, substanțial, importurile de bumbac. Printre preocupările serviciului de creație se înscriu și introducerea fibrelor de poliesteri în combinație cu cele de bumbac, precum și experimentarea firelor texturate din poliester.

Tovarășul Nicolae Ceaușescu va participa la festivitățile prilejuite de aniversarea statului iranian

Joi dimineața a părăsit Capitala, îndreptîndu-se spre Iran, președintele Consiliului de Stat al Republicii Socialiste România, Nicolae Ceaușescu, împreună cu soția, Elena Ceaușescu, care, la invitația Șahinșahului Iranului, Mohammad Reza Pahlavi Aryamehr, va participa la festivitățile prilejuite de cea de-a 2 500-a aniversare a creării statului iranian.

Președintele Consiliului de Stat este însoțit de George Macovescu, prim-adjunct al ministrului afacerilor externe.

La plecare, pe aeroportul Băneasa, erau prezenți tovarășii Ion Gheorghe Maurer, și soția sa, Elena Maurer, Emil Bodnaraș, Manea Mănescu, Paul Niculescu-Mizil, Gheorghe Pană, Virgil Trofin, Ilie Verdeț, Maxim Berghianu, Florian Dănălache, Emil Drăgănescu, Janos Fazekas, Petre Lupu, Dumitru Popa, Dumitru Popescu, Leonte Răutu, Gheorghe Stoica, Ștefan Voitec, Iosif Banc, Petre Blajovici, Miron Constantinescu, Ion Ioniță, Ion Stănescu, Mihai Marinescu, Ion Pățan, împreună cu soțiile, membri ai Consiliului de Stat, miniștri, conducători de instituții centrale și organizații obștești.

Erau de față Sadegh Sadrieh, ambasadorul Iranului la București, membri ai ambasadei Iranului, șefi ai misiunilor diplomatice acreditați în țara noastră.

Un mare număr de cetățeni ai Capitalei, aflați pe aeroport, au salutat cu deosebită căldură pe președintele Consiliului de Stat, au ovaționat îndelung, exprimîndu-și și cu acest prilej sentimentele de stimă și respect față de tovarășul Nicolae Ceaușescu. Un grup de pionieri a oferit flori.

(Agerpres)

Nici ultimele posibilități de echilibrare a balanței furajere nu sînt, pe alocuri, folosite

■ Lucrurile s-au îndreptat spre făgașul cel bun ■ Rezerve de nutrețuri însilozabile... scăpate din vedere ■ Nu e suficientă numai străduința salariaților din comune

Pe cîmpuri se găsesc încă însemnate resurse de nutrețuri. Adunarea lor integrală trebuie pusă pe același plan cu însămînțările sau recoltarea culturilor alimentare, căci acestea sînt ultimele posibilități de echilibrare a balanței furajere pentru iarna care vine. Iată-ne din nou prin cîteva cooperative agricole cu scopul de a afla ce se face pentru ca în perioada de stabulație ieslele să fie cît mai pline.

Cooperativa agricolă din Moțca. Cu cîtva timp în urmă semnalam în ziarul nostru unele neglijențe bătătoare la ochi constatate în aceeași unitate tocmai în legătură cu baza furajeră. De astă dată am rămas cu impresia că s-au tras învățămintele cuvenite. La cele 200 tone rezultate din cultura de porumb siloz s-au mai adăugat alte circa 250 tone de coceni uscați în amestec cu colete de sfeclă de zahăr, ierburi din lanurile de cartofi etc. Pînă la realizarea planului mai rămîn încă peste 300 tone, dar lucrul cel mai important e că acțiunea continuă intens. Am găsit tocătoarea funcționînd din plin încă de dimineață — dovadă că mijloacele de transport erau suficiente. Se însilozau coceni uscați și resturi din grădinile de legume. „E drept că la noi ponderea suculentelor o vor deține cele 1.200 tone de borhot, pentru că ne numărăm printre marile unități cultivatoare de sfeclă — ne spunea tov. V. Cucoș, președintele C.A.P.-ului. Asta nu înseamnă că nu vom face totul pentru a îndeplini și depăși chiar cantitatea de nutreț însilozat prevăzută".

Dacă treaba va merge în continuare la fel, obiectivul va fi, fără îndoială, atins.

La vecinii din C.A.P. Cristești s-a stabilit să se însilozeze 1.020 de tone, dar nu s-a realizat pînă acum nici un sfert din necesar. Practic, nu s-a depozitat decît porumbul furajer cultivat în acest scop. De ce nu s-a apelat apoi la coceni uscați combinați cu nutrețuri suculente? „Pentru că am rămas în urmă cu desfăcatul știuleților — încerca să găsească o justificare tov. N. Pintilie, președintele unității. Pe lîngă asta, frunzele și coletele de pe primele suprafețe cu sfeclă recoltate le-am dat imediat în hrana animalelor".

Cu două zile înaintea vizitei noastre salariații consiliului popular comunal și-au oferit ajutorul pentru urgentarea însilozărilor. În acest răstimp s-au tocat doar 10 tone de coceni. Tocătoarea era aranjată în strat uniform între două șire de paie. Conform regulii, urma să se așternă acum un strat de nutrețuri verzi. Pentru moment exista o grămadă de resturi legumicole cam cît ar încăpea într-o căruță. Nu se luaseră însă măsuri pentru a se asigura ritmicitate la căratul furajelor. Ba chiar factorii de conducere ai cooperativei înclinau parcă să renunțe la cele cîteva zeci de tone de masă verde din grădina de legume, chipurile pentru că oricît de bine ar fi încărcate, tulpinile rămîn înfoiate și dau... prea mare bătaie de cap. Cît privește coletele de sfeclă, abia spre seară se spera să se aducă un transport. Ni s-a părut cam neîntemeiată și această speranță cînd am văzut că pentru însilozări nu sînt repartizate decît două atelaje.

„Pînă acum am realizat cam puțin — recunoștea tov. M. Pleșcan, secretarul comitetului comunal de partid. Pentru a impulsiona ritmul ne-am gîndit să repartizăm salariații consiliului popular în două echipe care să lucreze pe rînd cîte o jumătate de zi".

Intenția e bună însă ea nu va putea da rezultate decît în condițiile în care cooperativa agricolă va asigura tot ce este necesar pentru a se lucra cu randament sporit. Mai întîi, suficienți cooperatori, atît la depănușatul porumbului, cît mai ales la scosul și decoletarea sfeclei. (Amintim că din cele 85 de hectare cu această cultură s-au recoltat doar 25). În al doilea rînd, să se repartizeze atîtea mijloace de transport cîte sînt necesare. Tonajul prevăzut trebuie în mod necondiționat depășit cu atît mai mult cu cît unitatea are numai la finuri un deficit de peste 150 de tone.

C. GRIGORAȘ

(continuare în pag. a 2-a)

TOATE ACȚIUNILE, PRIVITE PRIN PRISMA EFICIENȚEI ECONOMICE

Cu bloc-notesul prin întreprinderi

Realizările Întreprinderii de produse ceramice din Iași s-au situat, în primele trei trimestre din 1971, sub nivelul anilor trecuți, nereflectînd posibilitățile reale ale colectivului acestei unități modern utilate. Totuși, ultimele săptămîni arată că s-a produs o îmbunătățire a activității, dovadă stînd rezultatele obținute. Ne-am adresat directorului întreprinderii, ing. *Vasile Teohari*, solicitînd o explicație a acestui reviriment.

— Cred că ceea ce a contribuit, în mod hotărîtor, la relansarea întreprinderii noastre, ne-a spus interlocutorul, a fost faptul că am început să privim toate acțiunile prin prisma eficienței lor economice, alegînd, întotdeauna, numai soluția optimă din acest punct de vedere. Astfel, s-a ajuns ca, de la un procent de îndeplinire a planului zilnic de numai 25 la sută, să realizăm în prezent 85—90 la sută și să întrevedem o continuă ascensiune.

RED.: Sîntem informați că la Întreprinderea de produse ceramice există o așa-numită problemă „a utilajelor". A fost rezolvată?

V. TEOHARI: O problemă „a utilajelor" a existat și mai există. Este și firesc, în condițiile unei întreprinderi recent intrată în circuitul economic, cu un grad înalt de tehnicitate, cum e a noastră. Dar, cu spirit de inițiativă, cu hotărîre și competență, poate fi rezolvată. Avem tot sprijinul Centralei industriale a ceramicei și a marmurei din București, a organelor locale de partid și de stat, așa că nu ne rămîne decît să „punem umărul" și să muncim bine.

RED.: Pe lîngă aceasta, ce alte probleme se mai ridică?

V. TEOHARI: Acordăm o deosebită importanță organizării producției și a muncii. Astfel, în prezent, specialiștii noștri — pe baza unor studii și lucrări științifice, a unor publicații de specialitate — ținînd cont și de experiența acumulată la noi sau în alte unități similare — lucrează la elaborarea unei organigrame, care să permită o imagine clară a sarcinilor și a responsabilității îndeplinirii lor, eliminarea suprapunerilor, a tendinței — încă des întîlnită — a unora, de „pasare" a răspunderilor. Tot pe linia organizării mai bune a producției, am format deja un dispecerat, alcătuit din cadre bine pregătite, care să acorde asistența tehnică și să asigure conducerea efectivă a fiecărui schimb în parte, fiindcă, pînă nu de mult, toți șefii erau prezenți dimineața, iar celelalte schimburi rămîneau nesupravegheate. În plus, am reușit să completăm cu oamenii necesari schimbul al III-lea, utilizînd astfel mult mai bine atît capacitățile de producție, cît și fondul de timp.

RED.: Știm că au fost înregistrate și unele abateri de la disciplina muncii. Ce s-a întreprins pentru curmarea acestei stări de lucruri?

V. TEOHARI: De un real folos ne sînt, în combaterea unor asemenea fenomene, prețioasele îndrumări reieșite din expunerea tovarășului **NICOLAE CEAUȘESCU** la consfătuirea de lucru a activului de partid din domeniul ideologiei și al activității politice și cultural-educative, din 9 iulie a.c. Am înțeles că orice conducător al procesului de producție trebuie să fie și un conducător al muncii de educație socialistă, să promoveze cu fermitate valorile noastre morale, principiile socialiste de muncă și de viață, idealurile întregului popor. Ca să fii un bun conducător, trebuie să știi să-i convingi pe oameni, dar, pentru aceasta, trebuie să fii mai întîi tu însuți convins de utilitatea și oportunitatea deciziilor luate. De aceea, am trecut la măsuri concrete în vederea ridicării pregătirii politice, am intensificat munca de educare socialistă a tuturor salariaților, iar rezultatele bune deja au început să apară.

RED.: Așadar, sînt create condițiile necesare pentru ca realizările întreprinderii să se situeze la un nivel superior, pentru ca racordarea cu sarcinile anului viitor să se efectueze cu succes.

V. TEOHARI: Recent, s-a încheiat contractarea producției anului viitor, o acțiune care, inițial, a creat destule dificultăți. Putem afirma — ținînd cont și de sarcinile mobilizatoare ale anului 1972 — că există condițiile necesare, dar, mai ales, există dorința și puterea de muncă a întregului colectiv, care ne vor permite obținerea unor realizări meritorii.

Interviu consemnat de
Const. PĂLĂDUȚĂ

În pagina a 3-a

INTERESELE CETĂȚEANULUI ȘI RĂSPUNDEREA CELOR SOLICITAȚI

Studenții agronomi ieșeni la muncă patriotică

Răspunzînd chemării studenților de la tabăra din Izvorul Mureșului, studenții Institutului agronomic „Ion Ionescu de la Brad" din Iași s-au constituit în brigăzi de muncă patriotică. Această acțiune, denumită „sesiune a muncii patriotice", este organizată de Asociația studenților și sprijinită de comitetul de partid și conducerile institutului și facultăților.

Asociația studențească recent evidențiată pe centrul universitar pentru contribuția adusă la reușita muncii patriotice și pentru care a primit diploma de onoare a Comitetului județean al U.T.C., a depus o vie activitate în cursul lunii septembrie. Între 1 — 19 septembrie, de exemplu, au fost mobilizați studenții domiciliați în municipiul Iași care au efectuat muncă patriotică pe șantierul institutului. Cu acest prilej, au fost executate drenări și lucrări de întreținere a spațiilor verzi. Între 20 — 30 septembrie, un număr de 370 de studenți ai anului I de la toate facultățile au lucrat la stațiunea didactică — experimentală unde au recoltat floarea-soarelui, porumb, cartofi etc. Pe parcursul a 16.176 de ore de muncă, aportul „bobocilor" s-a concretizat în suma de circa 50.000 lei.

În cadrul practicii universitare care, prin planul de învățămînt pentru studenții agronomi este de o lună de zile, începînd de la 1 octombrie, în acest an universitar, aproximativ 1.000 de studenți din anii I—IV au plecat în 10 unități agricole socialiste din Moldova (I.A.S. Cotnari, I.A.S. Roman, I.A.S. Suceava etc.), unde ajută la recoltarea strugurilor, porumbului, cartofilor, sfeclei de zahăr etc. Această mare acțiune se va desfășura în toată luna octombrie, constituind o școală importantă a educației cetățenești.

Mulți dintre ei s-au evidențiat printr-o muncă plină de entuziasm tineresc. Dintre aceștia menționăm doar pe cîțiva: Georgeta Hreniuc, Marcela Moinescu și Maria Vînătoru, studente ale Facultății de horticultură din anii I și II. În mod deosebit se evidențiază studenta Maria Costea (anul IV), care a obținut titlul de fruntașă în brigada națională de muncă patriotică nr. 1 și care acum, la Stațiunea experimentală viticolă Iași, constituie, în continuare, un frumos exemplu.

Ing. V. CIREAȘĂ

Au terminat semănatul grîului

În după-amiaza zilei de ieri, tovarășul Vasile Ciubară, secretarul comitetului comunal de partid Andrieșeni, ne-a informat că membrii cooperativei agricole din această localitate, ajutați de mecanizatori, au terminat de însămînțat grîul de pe cele 600 ha. planificate. La obținerea acestui succes, o contribuție deosebită au adus-o cooperatorii din ferma condusă de ing. Iuliu Brînzan și brigada condusă de Anton Ștefan. Dintre membrii secției de mecanizare, condusă de Ion Cotet, s-au remarcat prin hărnicie și preocupare pentru calitatea lucrărilor în primul rînd tractoriștii Roșu Dumitru și Istrati Petru.

În prezent cele 14 tractoare ale secției sînt transferate la C.A.P. Spinoeni pentru a grăbi terminarea însămînțărilor.

Aspect de muncă de la centrul de vinificație Probota.
Foto: G. PAUL

CARNET IEȘEAN

Mirajul orașului

Mirajul orașului a atras întotdeauna pe cei care își petrec viața la țară. Este ceva firesc. Însăși dezvoltarea economică a societății transformă satele în orașe, chemînd tot mai mulți fii ai satului la lucru în industrie. Aceasta nu înseamnă însă dispariția agriculturii, ci ridicarea nivelului ei tehnic, prin înzestrarea cu mașini moderne și aplicarea chimizării, prin formarea unor muncitori agricoli cu înalte cunoștințe agrotehnice. Toate acestea sînt clare pentru oricine, dar de aici și pînă la fuga de acasă a unor copii de la țară este o cale foarte lungă. Din cînd în cînd primim la redacție cîte un semnal.

Elena Murgu din satul Gîrbești, comuna Țibana, ne spunea că fata ei, Veronica, în vîrstă de 13 ani, elevă în clasa a VI-a, a dispărut de acasă.

A mai plecat de acasă și anul trecut și a fost găsită după trei săptămîni la familia Panțiru din cartierul „Bejan". Acum a fost ademenită de altcineva.

De regulă, fete de vîrsta Veronicăi sînt puse să se ocupe de copii mici și, totodată, de diferite treburi gospodărești.

Uneori chiar unii părinți ai copiilor se lasă înșelați de promisiuni, care nu se împlinesc niciodată. Ne scrie Virginia Pînzaru din Belcești: „S-a ținut de capul meu doamna Căruntu, din str. Fr. Engels nr. 24 Iași, să i-o dau pe Anișoara ca fată în casă pentru un an, că o dă la școala profesională sanitară... A stat acolo cît a stat, apoi a venit din nou acasă tot cu uniforma veche și aproape descultă. Fetele de vîrsta ei merg la școală, altele care au terminat școala merg la lucru în C.A.P. Anișoara mea nu are nici plan la C.A.P., n-a învățat nici o meserie. Ce să facă? Să se ducă înapoi la doamna Căruntu să spele dușumelele? Toată ziua plînge și blestemă, că noi am adus-o în halul ăsta. Eu și tată-său tăcem pentru că nu avem cuvinte să-i răspundem".

Într-adevăr, situația Anișoarei nu-i de invidiat, dar este încă destul de tînără și poate să reintre în fluxul normal al vieții, deschis cu generozitate în țara noastră pentru toate tinerele de vîrsta ei. Ar fi cazul însă ca fetele care n-au terminat școala (și părinții lor) să învețe din această tristă experiență. De asemenea, sugerăm Inspectoratului școlar județean ca, împreună cu organele de miliție, să întreprindă acțiuni pentru depistarea acestor familii care au angajat fete de vîrstă școlară și să tragă la răspundere pe toți acei ce încalcă legile țării noastre cu privire la școlarizare. Egoiști, unii cetățeni nu se gîndesc decît la copiii lor, sacrificînd cu bună știință viitorul altora.

P. HARITON

Filtre mai sigure în calea stîlcirii limbii

OPINII

Sentimentul cunoașterii și stăpînirii limbii naționale e înălțător, el dă forță și culoare multor valori, fertilizează spiritul. A vorbi și a scrie corect este, în socialism, un act de cultură și o îndatorire patriotică a fiecărui cetățean, un adevărat criteriu de educație și civilizație. Avînd multiple și fructuoase urmări în formarea, păstrarea, transmiterea și dezvoltarea ființei noastre naționale, limba română a jucat un însemnat rol în afirmarea comunității de origine a poporului, în trezirea conștiinței unității lui, în susținerea aspirațiilor sale spre libertate și independență.

Valorificînd tezaurul inepuizabil de sensibilitate și înțelepciune al limbii, școala, familia, presa, radioteleviziunea, instituțiile de cultură au îndatorirea patriotică de a transmite acest sentiment, de a educa tinerele generații, în primul rînd, în spiritul îmbogățirii, înnoirii și plasticizării graiului strămoșesc, al receptării numeroaselor sale nuanțe.

Și totuși, în învățămînt de pildă, se lucrează de foarte multe ori cu clișee de gîndire și exprimare, cu formule de-a gata, cu fraze-șablon, devenite monedă-curentă, altminteri pe drept ridiculizate de scriitori remarcabili. În majoritatea lor, elevii reproduc fraze și expresii din limbajul familial, din manuale, din explicațiile profesorilor. Nu-i vina lor dacă ne lăsăm măguliți cînd îi auzim repetînd formule aproape rituale. Pînă și cărțile de școală le apar unora un soi de tablă a înmulțirii, cuprinzînd propoziții-standard, de reținut și reprodus „ca apa". Alături de anumite trăsături de limbă ca: vocabular sărac, repetiții specifice, polisemie semantică, fonetisme alterate etc., apar în exprimare îmbinări de cuvinte ireverențioase, vulgarități, influențe ale unui limbaj cosmopolit. Cel mai bine les la iveală asemenea cusururi la examene, în timpul ședințelor, cînd elevii descriu, cu mijloace lingvistice proprii, ceva. Nu e de mirare că la unii tineri gîndirea, comportarea se identifică cu limbajul. La teza de română de la concursul de admitere în licee, un candidat, dorind să explice de ce a îndrăgit un anume profesor, nota: „Îl iubesc pentru că e un om de comitet". Iată cum, exprimat astfel, un gînd frumos este anulat încă înainte de a fi așternut pe hîrtie.

Surprinzătoare este o optică anumită după care chimia, geografia sau educația fizică, prin natura obiectului, n-ar avea contingență cu dezideratul cultivării limbii. Or,

Valeriu NEȘTIAN

(continuare în pag. a 2-a)

Spitalul clinic de boli contagioase „Izolarea" din Iași — la a 60-a aniversare

Prof. dr. Alla VAȚĂ

Sărbătorind un număr important de ani, în care nu și-a închis porțile nici o clipă, Spitalul „Izolarea" din Iași pășește în aceste zile în al șaptelea deceniu de existență.

Documentele aflate în Arhivele Statului din Iași conțin mărturia marilor suferințe ale populației sărace, prada cea mai ușoară a bolilor transmisibile, și necesitatea înființării unei unități spitalicești de acest gen încă din secolul trecut.

Dezinteresul claselor stăpînitoare pentru problemele de sănătate publică s-a manifestat din plin și față de bolile infecțioase: internați laolaltă în spitalele Sf. Spiridon sau Sf. Treime (din Tătărași), bolnavii contagioși răspîndeau infecția chiar în interiorul spitalelor.

Deși forurile sanitare au sesizat și au insistat pe lîngă primăria orașului încă din 1880 (Dr. Rojniță) să se înființeze un spital de izolare, acesta nu s-a putut realiza din clasicul motiv al „lipsei de fonduri". In 1893 s-a înființat un pavilion de izolare pe lîngă spitalul Pașcanu, iar din 1898, un pavilion special pentru bolile infecțioase în incinta spitalului Caritatea (astăzi Spitalul de urgență). Secții improvizate au mai existat în str. Nicolina, Bucșinescu ca și la biserica Bărboi, ele funcționind ocazional în perioada epidemiilor, De-abia în anul 1908, la insistența Consiliului de igienă și a opiniei publice, a prof. dr. N. Manicatide și a epitropiei spitalului Sf. Spiridon, se pune piatra fundamentală a clădirilor ce aveau să constituie viitorul spital de izolare ce s-a inaugurat la 12 decembrie 1911, cu un număr de 70 paturi (40 paturi pentru tifici și 30 paturi pentru bolile infecțioase ale copilului). Pavilioanele pentru copii au funcționat sub conducerea prof. N. Manicatide pînă în preajma primului război mondial.

In octombrie 1922, prof. dr. M. Ciucă pune bazele învățămîntului de patologie infecțioasă. La Iași, avînd ca bază de studiu spitalul „Izolarea", plasa model „Tomești" și apoi centrul de malarioterapie de la spitalul Socola, au luat contur succesele științifice ce aveau să ducă, în zilele noastre, la eradicarea malariei și la afirmarea peste hotare a științei medicale românești. Sprijinită de prof. dr. Al. Slătineanu și fecund continuată de prof. dr. I. Bălteanu, prof. dr. Maria Franche și colaboratorii acestora, opera începută de prof. dr. M. Ciucă și-a găsit împlinirea abia după Eliberare.

La aniversarea celor 60 de ani de funcționare, Spitalul clinic de boli infecțioase se prezintă cu un important bilanț de realizări: instruirea în domeniul patologiei infecțioase a studenților facultăților de medicină generală, pediatrie și stomatologie, pregătirea a peste 280 medici în cadrul cursurilor post-universitare, pregătirea de doctori în medicină, 145 lucrări de diplomă întocmite de absolvenții institutului, 75 lucrări științifice efectuate de studenți în cadrul cercului științific ce funcționează pe lîngă catedră. Cadrele medicale ale spitalului au efectuat în acest răstimp un număr de 675 lucrări științifice.

Școala de patologie infecțioasă ieșeană a dat țării savanți, profesori, medici și personal mediu cu o amplă pregătire profesională, toți insuflețiți de un cald umanism în fața suferinței și de o exemplară atitudine față de muncă.

Cu sprijinul forurilor centrale și locale de partid și de stat, numărul paturilor din spital a crescut la 340, iar condițiile de spitalizare, izolare și tratament au fost radical îmbunătățite. S-au înființat în cadrul spitalului servicii noi: O.R.L., Radiologie, Reanimare, laboratoare de chimie, Serviciul de dispensarizare a hepatitei epidemice, Serviciul special de izolare a sugarilor cu infecții intestinale etc.

Timp de șase decenii, ani de pace sau în condițiile grele ale războaielor, zi și noapte fără nici o întrerupere, munca unită, devotată și fără răgaz a patru generații a redat sănătatea la peste 200.000 bolnavi, aducînd o contribuție hotărîtoare la patrimoniul sănătății populației Iașului și Moldovei.

În mai puțin de o săptămînă, 40 de elevi de la Liceul „C. Negruzzi" din Iași au recoltat floarea-soarelui de pe o suprafață de 30 de hectare și o importantă cantitate de porumb în cadrul fermei Prutet a I.A.S. IAȘI.

În clișeu: combina de treierat floarea-soarelui este alimentată de elevii școlii.

Foto: L. STRATULAT—corespondent

Masă rotundă

Sportul nu-l împiedică pe elev să învețe, ci îl ajută

„Masă rotundă" la Liceul „Dimitrie Cantemir" din Iași. Au participat: Grigore Popovici — **directorul liceului,** Ilie Pînzaru, Cornel Dan, Marcel Fică și Catinca Crețu — **profesori de educație fizică. Tema discuției: activitatea de educație fizică și sport în rîndul elevilor. De ce a fost ales acest liceu și nu altul? Fiecare cadru didactic, inclusiv și în primul rînd directorul, este convins de binefacerile exercițiilor fizice și sportului pentru elevi. Rezultatele pledează în favoarea acestei optici sănătoase.**

„Apreciem progresul, nu performanța"

Redactorul: Dv. sînteți convinși de necesitatea practicării educației fizice. Dar elevii?...

M. Fică: I-am făcut să înțeleagă. Însă nu din partea lor am avut inițial greutăți, ci din partea părinților. Vechea poveste: teama că unii elevi — buni la învățătură — nefiind dotați pentru practicarea exercițiilor fizice, vor căpăta note slabe care le-ar scădea media generală.

Red.: Și nu-i justificată această teamă?

Gr. Popovici: Poate în cazul altor școli. Noi am ajuns la concluzia: **pornești de la notarea elevului în funcție de participarea la ore, de interesul pe care-l depune. Apreciem progresul, nu performanța.** Dacă, de exemplu, la începutul anului școlar, un elev puțin dotat sare la lungime — să spunem 1 metru, iar la sfîrșitul anului 1,20 metri, înseamnă că a progresat și va fi notat în funcție de acest progres. E drept, am mai avut cazuri de neconcordanță în această direcție, printre profesorii de educație fizică din liceu, dar nu-i caracteristic unității noastre. **Dacă un profesor nu înțelege acest deziderat, scutirile de la orele de educație fizică sînt numeroase.** La noi, practic, sînt scutiți de educație fizică acei elevi care nu pot realmente să efectueze vreun program.

M. Fică: Avem elevi cu scutiri ai căror părinți au cerut să ne ocupăm de ei. In colaborare cu sora medicală, le stabilim exerciții mai ușoare, adecvate, îi urmărim cu atenție. In anul școlar trecut am avut clase fără nici un scutit: a XII-a, a IX-a.

C. Crețu: Eu, la cele șapte clase, n-am nici 10 scutiți.

„Cheia succesului? Pasiunea"

Red: Liceul dv. are și sportivi de valoare, campioni județeni, componenți ai unor loturi divizionare. In unele discipline vă „bateți" cu școlile sportive. Unde se află „cheia" popularității sportului printre elevi?

Gr. Popovici: Pasiunea profesorilor, îndeosebi a tovarășului Fică, inițiativele noastre de a-i atrage pe elevi la practicarea sportului sînt cîteva dintre „secrete". De pildă, organizăm excursii cu sportivi și părinți ai lor, popularizăm rezultatele celor mai buni elevi la învățătură și la sport etc. Nu mai vorbesc de faptul că profesorii au știut să se apropie de elevi, să le insufle dragostea pentru sport.

„Unii antrenori ignoră școala"

Red.: Se vehiculează ideea că un sportiv bun nu poate fi în același timp un elev fruntaș la învățătură...

Gr. Popovici: Nu găsesc că sportul ar putea împiedica activitatea profesională. La noi, selecția pentru sport se face numai printre elevii buni la învățătură. Ideea vehiculată de unii este incriminată de realitatea din școala noastră. Atletul Dan Ivan, din clasa a XI-a, este un elev eminent; Elena Gavriluț, tot din clasa a XI-a, a fost anul școlar trecut șefă de promoție. Mai sînt: Radu Cociu, Valentina Forna...

C. Dan: ...Fiecare dintre noi poate da exemple de acest fel din clasele cu care lucrăm.

M. Fică: Foarte buni sportivi de-ai noștri au ajuns în finalele pe țară ale olimpiadelor de fizică și matematici.

Gr. Popovici: In ultimii doi ani, numărul de promovați a crescut cu 10 procente. Sînt convins că și practicarea sportului a contribuit la aceasta.

I. Pînzaru: Noi urmărim cu atenție pregătirea la învățătură a sportivilor pe care-i antrenăm. Dar, din păcate, fără ca să fim întrebați, unii antrenori din oraș includ în loturile lor elevi de-ai liceului nostru cu o situație precară la învățătură. Rău este și faptul că acești antrenori **nu vin niciodată să se intereseze de situația școlară a acestor copii.** Așa fac cei de la Centrul de fotbal al clubului Politehnica. Singurul care ține legătura cu școala e antrenorul Dan Pavelescu de la C.S.M. De altfel, el nu primește în echipa de baschet elevi slabi la învățătură.

„Intervine dragostea pentru profesie"

Red.: In fond, dv. sînteți profesori de educație fizică. Vă îndepliniți obligațiile din programă. Ce vă îndeamnă să consumați ore numeroase din timpul dv. liber pentru antrenarea loturilor liceului?

M. Fică: Dacă-ți iubești meseria, nu poți face altfel.

I. Pînzaru: Dorința mare a unui profesor de educație fizică este să aibă o echipă în divizia școlară.

C. Crețu: O dată inoculat „microbul" sportului, înșiși elevii ne solicită. Nu-i putem lăsa.

Gr. Popovici: Intervine dragostea de școală, dorința ca numele liceului să fie cunoscut, apreciat.

Red.: O statistică arată că 150 de elevi la atletism, 50 la handbal, 50 la volei, alți aproape 100 la alte discipline practică sportul în mod organizat. Ar însemna cca. 25 la sută din totalul elevilor liceului.

Gr. Popovici: Adăugîndu-i pe cei care participă la competițiile de masă, numărul lor este mult mai mare. Avem campionate ale liceului la minifotbal, handbal, atletism, volei, la care participă zeci de echipe, sute de elevi. Sîntem convinși, reluînd ideea pe care am expus-o la început, că **educația fizică și sportul contribuie la fortificarea organismului elevilor, la asimilarea mai eficientă a cunoștințelor predate.**

Red.: Sper că discuția noastră va găsi ecou printre acei care privesc cu indiferență (sau chiar împiedică) activitatea sportivă.

Gh. MATEI

Revelion peste hotare

După ce ne-a informat despre excursia în Polonia, în timpul căreia participanții vor petrece revelionul la Cracovia (înscrieri se mai primesc pînă la 16 octombrie), Biroul de turism pentru tineret face înscrieri în vederea organizării unei alte excursii în U.R.S.S., pe traseul Moscova-Leningrad (28 decembrie — 6 ianuarie). Revelionul — la Moscova.

Alte informații, la sediul Comitetului județean al U.T.C., pînă la data de 16 octombrie, ultima zi de înscriere.

PRIN EXPOZIȚII

Iulia Hălăucescu — *Acuarelă*

(Galeriile de artă — Iași)

Fiind o artă a gestului unic și precis, acuarela nu admite reveniri nici îndoieli. De aceea, pare o tehnică anume croită pentru temperamentul Iuliei Hălăucescu, această pictoriță a discursivului plastic amplu și energic, cu spații neclaustrate. Acuarela ei are, în primul rînd, un mod de exprimare cu totul personal, bazat atît pe sobrietatea construcției, cît și pe o cromatică vie, am putea spune neobișnuită pentru culoarea de apă. Secretul Iuliei Hălăucescu stă tocmai în această vigoare transmisă acuarelei, așa după cum o caracteristică de bază a lucrărilor sale e un anumit orgoliu pe care îl respiră tema din cadru, fie că e vorba de cetățile industriale — mărețe orgi de metal și beton — fie că admirăm doar o modestă floare de răzor sau un sătuc pierdut în munți.

Decorativul atît de seducător al tablourilor sale rezultă din poziția artistei față de subiect. Ea nu descrie, nici nu surprinde realitățile din jur, ci sugerează frumusețea plastică a unor clipe. Iulia Hălăucescu nu pictează o floare anume, ci fredonează doar poemul cromatic pe care gingășia efemerei brîndușe *(Brîndușe cu vase de Marginea)*, culoarea durută a nalbei *(Nalbe roșii)* sau melancolia galbenului vegetal despletit *(Noaptea florilor, Flori de toamnă, Aurul toamnei)* l-ar putea inspira într-un anumit ceas de lirică efuziune, acel ceas în care *Laleaua neagră*, ideal rîvnit, se naște din neculoare.

Inspirîndu-se din dominante și din trăsături semnificative, pictorița transferă în cadru doar gîndurile pe care temele le nasc, invitîndu-ne la reflexie. Și aceasta, mai ales prin sugerarea de atmosferă, așa cum procedează rapsozii cînd includ meșteșugit în epicul baladesc elemente de cadru. Numai că la Iulia Hălăucescu epicul e cel interstițional în liric: munții ei sînt ciobani ai unor turme milenare, descinzînd din legendă cu sarici de ceață *(Ceahlăul)*, sălciile din deltă sînt de fapt pescari aplecați peste lotci negre și ape somnoroase *(Cherhana)*.

Amfiteatrul Bicazului, Cascadele luminii, La fereastra orașului, Izvorul negru și alte multe peisaje reușesc o concentrare hieraldică ce comunică măreție și sînt atît de reprezentative pentru energia acestei contemporaneități care ne modifică atît geografia reliefului geologic, cît și pe cea spirituală, urcîndu-ne țara spre culmi nevisate.

Un critic cehoslovac o considera pe Iulia Hălăucescu, cu prilejul expoziției acesteia la Praga, drept „o cîntăreață reprezentativă a specificului românesc modern", iar un estet suedez îi găsește într-un studiu de artă calități de „organist al unei catedrale cu reverberații nelimitate". Adevărul e că Iulia Hălăucescu cîntă cu amplitudini de omenesc orgoliu național întregul spațiu românesc în ce are el mai specific.

De aceea, arta ei pare că n-a fost niciodată mai la unison cu sufletul și ritmurile Iașului atît de universitar-tineresc și atît de tînăr-industrial ca în această toamnă bogată în aspirații și vise.

Așa se și explică succesul de public pe care plastica ei atît de accesibilă și contaminatoare de optimism sănătos îl recoltează la Iași.

Aurel LEON

Iulia Hălăucescu: „Sighișoara".

Acțiune sanitară

Intre 15 și 25 octombrie în toate județele țării se va desfășura acțiunea de imunizare împotriva difteriei, tetanosului și tusei convulsive a copiilor născuți între 1 ianuarie și 30 iunie 1971. In cursul trimestrului vor fi revaccinați copiii cărora li s-a administrat acest vaccin în lunile trecute.

De asemenea, urmează a fi revaccinați, împotriva difteriei și tetanosului elevii pînă la vîrsta de 18 ani inclusiv.

(Agerpres)

La cererea publicului și în dorința de a oferi posibilitatea celor care încă nu au vizitat cel de-al V-lea Pavilion de mostre de bunuri de consum, s-a decis prelungirea programului de funcționare a expozițiilor pînă la 24 octombrie, inclusiv, în loc de 20 octombrie, cum se stabilise inițial.

(Agerpres)

Știri sportive

NEW YORK 14 (Agerpres)

Campionul olimpic de box (cat. grea) de la Ciudad de Mexico, americanul de culoare George Foreman, a obținut cea de-a 31-a victorie consecutivă ca profesionist. In gala disputată la San Antonio (Texas), el l-a făcut K.O. în repriza a doua pe Ollie Willson. Foreman este neînvins în carieră.

*

SOCI 14 (Agerpres)

In campionatul unional feminin de șah, după 8 runde și disputarea partidelor întrerupte, în fruntea clasamentului se află Levitina — 7 puncte, urmată de Kozlovskaia — 6 puncte etc.

*

Astăzi, în cadrul etapei a VII-a a campionatului diviziei A la fotbal, stadionul Dinamo din Capitală găzduiește partida dintre echipele Dinamo București și Universitatea Cluj. La Craiova, echipa locală Universitatea primește replica formației Rapid București.

Filtre mai sigure în calea stîlcirii limbii

(urmare din pag. 1)

stăpînirea și înțelegerea frumuseții graiului nostru se realizează la toate materiile și în toate activitățile didactice și extradidactice, potrivit specificului fiecărui obiect, potrivit specificului de vîrstă al elevilor. De aceea socotim necesare acțiuni mai ferme, eficiente, la toate disciplinele de învățămînt, printre care am evidenția: explicarea cuvintelor noi, necunoscute, formarea deprinderii elevilor de a folosi dicționarele și caietele de cuvinte, o expunere corectă, clară și expresivă a profesorilor, împreună cu o ținută îngrijită, demnă, în exprimare în cadrul familiei.

„Ritmurile milenare ale unei limbi viguroase și extrem de mlădioase ca a noastră" — cum denumea Tudor Arghezi frumosul grai românesc — vin din izvorul nesecat al poporului. Credem că e de datoria profesorului de algebră sau de fizică, bunăoară, ca după o lecție să se întrebe cu ce-au progresat elevii săi și în **exprimare,** o dată cu transmiterea și însușirea noțiunilor științifice, cum au simțit ei frumusețea și logica cugetării abstracte și în ce măsură au priceput multiplele sensuri pe care le pot lua termenii tehnici prezentați. Analizele gramaticale, stilistice și literare, evocările istorice, convorbirile despre artă, informările politice și celelalte manifestări din afara clasei pot să însemne întotdeauna și exemplare de măiestrie în exprimare. Temele, ședințele, discuțiile de la cercurile literare din școli ar trebui să fie axate și pe probleme legate de studierea și cultivarea limbii.

Limba română are nevoie să fie apărată, totodată, de utilizările stîngace, de inovațiile nu totdeauna fericite, de „creațiile" de prost gust întîlnite chiar în unele opere literare. Nu rareori citim în publicații diferite creații lexicale pe cît de bizare, pe atît de neconforme legilor interne ale sistemului limbii noastre, ca **lactanță, acerbat, angajirt** ș.a. Așa-numitul stil „cult", originalitatea rău înțeleasă, pedantismul lingvistic al unor autori care fabrică reguli personale de scriere e în stare doar să epateze un foarte restrîns număr de snobi și ignoranți. Se resimte trebuința editării unui dicționar (practic) român-român, mereu reînnoit, care să explice și să justifice cu deosebire cuvintele noi în ceea ce privește forma, structura lor. Ni se pare ciudat și faptul că publicațiile nu iau poziție hotărîtă față de scrierea cu inițiale mici a numelor proprii, serios motiv de nedumerire și de confuzii mai cu seamă pentru tineri, pentru cei care se familiarizează cu scrierea corectă a limbii române.

Considerăm oportune, de asemenea, o serie de acțiuni permanente de cultivare a limbii la căminele culturale, biblioteci, case de cultură, cu un vădit caracter educativ, urmărindu-se, în ultimă instanță, ca fiecare tînăr, fiecare om al muncii să se exprime numai în felul în care limbajul îl onorează. Pentru combaterea activă a modului de exprimare străin spiritului, evoluției firești a limbii poporului, pot fi folosite gazetele satirice, brigăzile artistice de agitație, diferite alte forme de agitație vizuală. Stîlcirea limbii e un act anticultural pe care fiecare cetățean are răspunderea de a-l combate cu fermitate în orice împrejurare.

In final, e nevoie de o muncă încordată și răbdătoare a unui **front comun,** care să lupte activ spre a apăra comorile limbii române, a-i pune în valoare bogăția, frumusețea, a stimula dragostea față de ea, ca formă de manifestare a patriotismului, a respectului față de contemporani, ca și față de înaintași. Avem posibilități concrete de a ne îngriji ca limba noastră să fie mlădioasă și lesnicioasă în **exprimare,** în sensul Testamentului lui Văcărescu, cu conștiința că „a patriei cinstire" începe de la cultivarea limbii.

Nici ultimele posibilități de echilibrare

(urmare din pag. 1)

Am făcut apoi un sondaj în legătură cu aceleași probleme în altă zonă a județului și anume la C.A.P. Voinești. Ca peste tot, și aici salariații din comună au răspuns cum se cuvine chemării organelor și organizațiilor de partid de a da sprijin cooperativei agricole în actuala campanie. Am întîlnit circa 40 de lucrători de la consiliul popular, cooperativa de consum, poștă, dispensar etc. numai la recoltarea porumbului furajer de la Slobozia. Păcat că munca oamenilor a fost foarte dificilă și nu destul de spornică din cauză că pe tarlaua respectivă cultura era înăbușită de buruieni, iar producția extrem de slabă — atît sub raport cantitativ cît și calitativ. Mai bine era să se înceapă cu recoltarea celor 14 hectare de cultură dublă de la Vocotești, unde se evaluează cel puțin 7 tone de masă verde la hectar. Nu de alta, dar tărăgănind de azi pe mîine pot surveni brume care ar deprecia bunătate de nutreț.

In momentul de față C.A.P. Voinești are în silozuri abia 700 din cele 1.500 tone de furaje suculente necesare. După cum ne informa tov. C. Lascăr, inginerul șef al unității, din culturile duble, din otava fînețelor naturale și de pe cele 11 hectare cu sfeclă furajeră s-ar mai putea adăuga circa 500 tone, diferența urmînd să fie completată cu coceni însilozați. Numai că toate acestea se află încă pe cîmp. Factorii de răspundere ai C.A.P.-ului se plîng de lipsa brațelor de muncă și ei au în bună parte dreptate. Oricum ar fi însă, considerăm că dacă exista ceva mai mult interes n-am fi aflat că la cositul otavei participă doar... 5 cooperatori. Cooperativa agricolă a hotărît să solicite și sprijinul unor membri din alte C.A.P.-uri. După demersurile făcute s-a obținut promisiunea că în cîteva zile circa 20 de brațe de muncă se vor prezenta la lucru. Dacă s-a ajuns la această cale, măcar să se insiste pentru a căpăta ajutoarele cerute în timp util.

E locul să relevăm și un aspect legat, în general, de unitățile cu mai puține forțe. La Voinești, stadiul recoltării furajelor era acum cu siguranță mai avansat dacă existau mijloace mecanizate pe care să se poată pune bază. Secția S.M.A. Lețcani ce deservește C.A.P.-ul de aici a avut inițial două combine de însilozat, dar ambele într-o stare jalnică. De aceea, nimeni n-a regretat cînd una din mașini a fost transferată la Holboca. Cealaltă stă stricată de peste zece zile. O altă combină defectă de o săptămînă așteaptă să fie reparată la S.M.A. Motca. Și asemenea cazuri mai sînt. Intreprinderea județeană de mecanizare a agriculturii e datoare să acționeze urgent pentru ca toate C.A.P.-urile, dar mai ales cele care au acută nevoie, să dispună de utilajele solicitate.

Să nu ne lăsăm înșelați de faptul că o bucată de vreme toamna s-a arătat foarte blîndă. Ținînd seama că nu ne putem aștepta dintr-un moment într-altul la înrăutățirea vremii, se impune strîngerea grabnică a tuturor furajelor. Pornind de la restanțele constatate în cursul raidului, amintim că nici în ansamblu pe județ situația nu e cea dorită; în sectorul agricol cooperatist nu s-a realizat decît 41 la sută din planul însilozărilor. Așa stînd lucrurile, organele agricole județene și conducerile unităților codașe au obligația să intervină operativ pentru a nu se pierde nimic din ultimele nutrețuri pe care le mai oferă acest sezon.

JOCURI | OCTOMBRIE

ORIZONTAL: 1. Poet român clasic, născut la 23 octombrie 1875, coautor al „Caleidoscopului lui A. Mirea" — A mîndoi; 2. Lucrare instrumentală de A. Vivaldi, în care anotimpul pe care-l străbatem capătă rezonanțe ruginii (neart.); 3. Autorul „Simfoniei spaniole", cîntată în primă audiție la Paris de Pablo Sarasate, căruia i se dedicase, de fapt, lucrarea — Conjuncție; 4. X — Vulcanul rebel al italienilor; 5. Carte mare! — Le acumulează acum tulburelul acestui început de toamnă; 6. Scriitor italian, autorul romanului „Cuore", de la nașterea căruia se împlinesc 125 ani la 31 octombrie — În răzoare!; 7. Oglinda muncii elevilor — Posezi; 8. Verbul soarelui în fapt de toamnă — Din octombrie-n octombrie; 9. Oferi — A planta.

VERTICAL: 1. Județul Cotnarului — Acru (bineînțeles, nu ne referim la tulburel); 2. In ton! — Camera de provizii pentru iarnă; 3. A sta nemișcat (astr. pl.); 4. Se-ncurcă la... război — Decret de odinioară; 5. „Boxerul", pe ecranele ieșene în această lună — Hazliu (od.); 6. La „Motel"! — Gheorghe S. Oprina; 7. Ape nesfîrșite! — În mere și pere! — Elemente de gastronomie!; 8. Octombrie! — Poftim; 9. Naturalist și medic român, de la moartea căruia se împlinesc 125 ani la 22 octombrie; 10. Bluze înflorate — Verb în contact cu aerul!

L. BRADU

ÎN 24 DE ORE

Radio Iași

Programul de seară (15 octombrie): 17.00 Buletin de știri; 17.05 Cîntecul care mi-e drag; 17.30 Panoramic economic; 17.45 Partidului, inima și versul (montaj literar-muzical); 18.00 Estudiantina; 18.15 Piese clasice în interpretări moderne; 18.30 Cotidian sonor; 19.30 Seară de poezie românească; 19.45 Estrada melodiilor; 20.00 Serile muzicale ale Filarmonicii; 21.00 Pagini literare; 21.10 Serile muzicale ale Filarmonicii (continuare); 21.30 De m-ar auzi bădița, iar mîndruța mi-ar ști dorul; 21.45 Album de romanțe; 22.00 Pagini alese din operete; 22.30 Melodii de pretutindeni (muzică ușoară).

Programul de dimineață (16 octombrie): 6.00 Buletin de știri; 6.05 Jocuri populare românești; 6.10 Actualitatea în agricultură; 6.20 Jocuri populare românești (continuare); 6.30 Ritmuri matinale; 6.45 Cîntece populare românești; 7.00 Radiomatineu.

Televiziune

18.00 Deschiderea emisiunii. Căminul; 18.50 Lumea copiilor — Să desenăm... povești!; 19.10 Tragerea Loto; 19.20 1001 de seri — emisiune pentru cei mici; 19.30 Telejurnalul de seară; 20.00 Cronica politică internă de Eugen Mandric; 20.15 Cîntece patriotice interpretate de corul „Rapsodia română"; 20.30 Univers XX — Automobilul viitorului; 21.00 Film artistic: „Ghepardul" (partea a II-a); 22.15 Din muzica popoarelor; 22.40 Telejurnalul de noapte.

Cinematografe

Victoria, orele 9; 14; 17.15; 20.30 „Articolul 420". **Republica,** orele 9; 11.10; 14.30; 16.40; 18.50; 21, „Boxerul". **Copou,** orele 9; 11.10; 14.30; 16.40; 18.50; 21, „Simon Bolivar". **Arta,** orele 9; 11.40; 15; 17.45; 20.30 „Columna", ambele serii. **Tătărași,** orele 16; 18; 20 „Canarul și viscolul". **Nicolina,** orele 16; 18; 20 „Frumoasele vacanțe". Completare: „Mircești în pastel".

In județ: Casa de cultură Pașcani „Apa ca un bivol negru". **Clubul „Unirea" — Pașcani** „Secretul planetei maimuțelor", cinemascop. **Tg. Frumos** „Pe luciul gheții", cinemascop. **Hîrlău** „Castelul condamnaților". **Podu-Iloaiei** „Un film cu o fată fermecătoare". **Hălăucești** „Cinci pentru infern", cinemascop.

Filarmonica de stat

La ora 20, va avea loc un concert simfonic din ciclul „Muzica tuturor vîrstelor". Dirijor: Ion Baciu. Solist Ștefan Ruha — vioară, artist emerit. In program: Paul Constantinescu — șapte cîntece din „Ulița noastră" pentru bariton și orchestră, solist Visarion Huțu; Mendelsohn-Bartholdy — concert pentru vioară și orchestră în mi minor; P. I. Ceaikovski — Simfonia a VI-a „Patetica".

Sînt valabile abonamentele cu litera B și biletele seria 1.

Expoziții

In sala „Victoria" din Piața Unirii între orele 10—13 și 17—20 poate fi vizitată expoziția „Portul popular moldovenesc". La Galeriile de artă (str. Cuza Vodă nr. 2) între orele 8.30—13.30 și 16.45—20 este deschisă expoziția de acuarelă a Iuliei Hălăucescu.

Clinici de serviciu

Azi, 15 octombrie, sînt de gardă pentru internări de urgență clinica urgențe chirurgie, clinica urgențe medicale de la Spitalul de urgențe (str. G-ral Berthelot nr. 2); clinica a III-a medicală de la Spitalul clinic nr. 1 (str. Gh. Dimitrov); clinica I de obstetrică și ginecologie, Spitalul Maternitatea (str. Cuza Vodă).

Timpul probabil

Vremea va fi frumoasă în prima parte a zilei, devenind apoi schimbătoare mai ales în nordul Moldovei unde cerul va fi variabil pînă la noros. Vîntul va sufla slab pînă la potrivit la început din sectorul sud-vestic, apoi din sectorul nord-vestic. Temperatura aerului va fi ușor variabilă; minimele vor fi cuprinse între 5 și 10 grade, iar maximele între 18 și 22 grade.

INTERESELE CETĂȚEANULUI ȘI RĂSPUNDEREA CELOR SOLICITAȚI

Dialog

● Un grup de locatari din Iași, str. Stejar nr. 13 C, întreabă ce sancțiuni se pot aplica acelora care nu plătesc la timp sumele pentru cheltuielile de întreținere, întrucît sînt locatari restanțieri și asociațiile nu iau măsuri împotriva lor. Comitetul executiv al Consiliului popular municipal răspunde că, „potrivit articolului 21, litera d din Legea nr. 10/1968, se pierde dreptul de folosință a suprafețel locative și vor fi evacuați cei care nu plătesc 3 luni consecutiv chiria sau cota-parte a cheltuielilor de întreținere, fără a se stabili vreo sumă-plafon".

● Tereza P. Căzănel, satul Șcheia, comuna Al. I. Cuza: Conducerea C.A.P. nu vă acordă drepturile pe care le aveți ca lehuză — ne scrieți dv. Răspunsul U.J.C.A.P. credem că l-ați primit deja. Publicăm totuși extrase din acest răspuns, venind în acest fel în ajutorul altor țărance cooperatoare: „În conformitate cu Hotărîrea Comitetului Executiv al C.C. al P.C.R. din aprilie a.c., începînd cu data de 1 iulie 1971, membrele cooperatoare care participă la muncă beneficiază de un concediu plătit pentru sarcină și lehuzie pe timp de 60 de zile lucrătoare. Plata se face pe baza venitului mediu zilnic realizat în ultimele 12 luni de muncă, în proporție de 50 pînă la 90 la sută, în raport cu anii lucrați în C.A.P.".

● Precizăm tovarășului ing. Vasile Crivoi, domiciliat în Iași, str. Ciurchi nr. 101 A, că numărul exact al autoturismului citat în articolul „...Ciubucarii pe patru roate își dezvăluie identitatea" este 1 — Iș — 2246, proprietar fiind Mihai Tibichi, domiciliat în str. V. Lupu nr. 110, de la care am primit și unele explicații cu care ne declarăm în principiu de acord.

● Mai mulți cetățeni din Iași, str. Ion Creangă nr. 21, printre care P. Blejușcă, I. Enea, V. Țurcanu, au neajunsuri privind rețeaua electrică. I.R.E., argumentînd defecțiunile inițiale, ne informează că s-au făcut remedierile necesare, dar că, apoi „persoane răufăcătoare au desculat firida generală a blocului" și au deteriorat instalația. Cel mai bine este ca să nu fie lăsat să umble la instalația electrică decît un om autorizat. Ca să nu existe și alte surprize în viitor...

● Pentru că tot vorbim despre defecțiunile electrice, să-i informăm pe locuitorii din Butea care ne-au scris că I.R.E. a luat toate măsurile ca să nu mai fie căderi în rețeaua de tensiune. De la 2 octombrie, totul decurge normal — ni s-a răspuns. Așa este?

● Un grup de locuitori din comuna Vînători: Credem că ați observat deja modificările care au avut loc în activitatea cooperativei de consum. UJECOOP ne informează că responsabilul unității de fabricație a plinii din Lespezi a fost înlocuit pentru abateri și pentru slaba lui pregătire profesională.

Mărfurile nu vin singure în magazin

Locuiești într-un sat din județ — să spunem. Baza aprovizionării familiei o constituie unitatea cooperației de consum. Doar n-ai să te deplasezi la oraș pentru biscuiți sau un kilogram de sare. Nu-i nevoie de o asemenea deplasare nici cînd e vorba de obiecte de folosință îndelungată, cum sînt mobila, mașinile de cusut ș.a. Prin magazinele cooperației de consum este pus la dispoziția cetățenilor din mediul rural un bogat și variat sortiment de produse.

Ce te faci însă dacă ai „norocul" să locuiești în raza de activitate a unei cooperative de consum care are niște gestionari indolenți, foarte puțin interesați să asigure un fond de marfă corespunzător și o conducere care acceptă asemenea atitudini?

Gestionarul Dumitru Coteț, de la unitatea din satul Coada Stîncii (comuna Bosia), a fost amendat de P.C.I. pentru că depozita necorespunzător butoaiele cu petrol lampant. Omul nu s-a gîndit la altă soluție, decît la aceea de a refuza să mai vîndă petrol! Și locuitorii, pînă în ziua vizitei noastre (13 octombrie), au trebuit să se deplaseze la Mînzătești spre a se aproviziona cu petrol lampant. Dar dezinteresul acestui gestionar nu se mărginește la aceasta. Sortimentul de mărfuri este foarte sărac. Nici măcar acum, în plin sezon, în unitate nu există sare bulgări pentru murături. Dar ce să mai vorbim? Produse de consum curent, cum sînt biscuiții sau țigările, nu se află de mult în magazin.

Dacă te duci să faci cumpărături la unitatea din Mînzătești, trebuie să-ți iei merinde de-acasă. Căci gestionara Maria Pecheanu se mișcă cu încetinitorul. Abia servește, abia socotește... Pe lîngă că este slab pregătită, face totul în silă. În magazin este o neorînduială... desăvîrșită. O fi mică încăperea, dar aceasta n-o scutește pe gestionară să așeze mărfurile. Cîțiva locuitori ne spuneau că gestionara nu respectă orarul de funcționare a unității. Și asta nu de azi — de ieri, de ani de zile. Păi, dacă nu-i place munca aceasta, de ce-o ții, tovarăși de la cooperativa din Bosia?

„Sîntem în căutare de oameni — ne mărturisea contabilul șef al cooperativei. La Ungheni, din cauză că n-am găsit un cadru potrivit, magazinul stă închis de cîteva luni" (!). Ce să mai discutăm? Așa preocupare, așa rezultate.

Vor sosi lunile de iarnă. Unele sate cu drumuri greu accesibile au nevoie de aprovizionare încă de pe acum pentru acea perioadă. În general, magazinele au primit și continuă să primească produsele de strictă necesitate, cum sînt petrolul lampant, sarea, uleiul, zahărul ș.a. În dese locuri însă, este neglijată aprovizionarea „la zi". Borcanele de sticlă au mare căutare. La Drăgușeni, Șcheia, Mînzătești, Golăești — n-am văzut nici urmă de borcane. „Unde să le mai depozităm?" — se justificau cîțiva gestionari? „Cît timp stau în unitate asemenea produse?" — am întrebat. „Se vînd imediat". Și atunci? Cu excepția magazinului din Golăești, sare bulgări nicăieri. Nicușor Cojocaru, voiajor comercial la cooperativa din Șcheia, ne spunea că nu sînt mijloace de transport. „Știți, acum, cu transportul recoltei"... „Oricînd le dăm mașini, dacă solicită — ne asigura contabilul șef al C.A.P. Drăgușeni. Numai că oamenii de la cooperativa de consum sînt cam moi, le cam lipsește inițiativa". Lor le lipsește inițiativa, locuitorilor le lipsesc produse. La Șcheia: cizme de cauciuc, bocanci, pantofi bărbătești, șoșoni, paltoane, tricotaje; la Căuești, aproape că n-ai ce cumpăra; la Golăești: oțet, conserve, biscuiți-vrac, mobilă ș.a. Despre celelalte unități am vorbit.

Am aflat că, în aceste zile, la unele cooperative de consum din județ (Grajduri, Mogoșești) se află în control brigăzi de la U.J.C.C. Ce-ar fi dacă, în loc de 2—3 oameni într-un loc, să se deplaseze cîte unul, ca să fie cuprinse mai multe cooperative? După cum se observă, au ce controla și îndruma. Poate ar mai ieși din amorțeală acei președinți, voiajori comerciali și gestionari care așteaptă să le vină totul de-a gata, dacă s-ar putea fără să miște un deget.

Radu COSTIN

Prin cîteva unități ale cooperației de consum

Spațiu verde cu moloz

Tovarășul Eraclie Bogdan, domiciliat în bulevardul Dimitrie Cantemir, blocul 9, scara A, etaj I, ne roagă să ajutăm locatarii de aici în păstrarea curățeniei și întreținerii spațiilor verzi. O facem indirect. Amintim I.G.L.L.-ului că, după terminarea reparațiilor conductelor de termoficare, echipele au uitat mai multe țevi vechi, o mare cantitate de moloz și dale aruncate pe spațiile verzi.

Indicatoare de orientare, plantate cu grijă pe șoseaua Ciorțești — Hușl, la intrarea în satul Dolhești. Curios un lucru: cel care a scris indicatoarele a greșit. Dar cei ce controlează și răspund de corecta scriere a tăbliților ce au făcut?

Unii construiesc, alții distrug

Sîntem de acord cu părerile dumneavoastră, tovarășe Serghei Pătrașcu, din str. G. Coșbuc nr. 27 Iași. Sigur că este bine că se întreprind largi acțiuni de modernizare a sistemului stradal, se îmbunătățesc rețelele de apă, electricitate, telefoane, canalizare ș.a.m.d. Sînt impuse de însuși actualul stadiu de dezvoltare a municipiului, luat în totalitatea lui. Acțiuni meritorii spre folosul Iașului, al locuitorilor lui.

Supără însă faptul că unii construiesc, iar alții distrug. Fără doar și poate că deteriorarea temporară a unor străzi și spații verzi este inevitabilă din moment ce s-a acceptat crearea unor noi utilități tehnico-edilitare. Dăm dovadă de înțelegere, sperînd că o dată încheiate lucrările, constructorii vor reface ce-au stricat. Din păcate, sîntem puși în fața unor situații care creează neajunsuri cetățenilor, pătează cartea de vizită a orașului. Așa de pildă, pe str. G. Coșbuc, s-a instalat anul trecut conducta de canalizare. Acum mai bine de 3 luni s-a pozat sub trotuar un cablu electric destinat Grădinii botanice. Strada nu a fost refăcută în mod corespunzător și ca urmare s-au produs pronunțate denivelări, care, pe timp de ploaie, se transformă în bălțoace. Neridicîndu-se nici pămîntul rezultat din săpături, străzile Coșbuc, Dumbrava Roșie, altădată curate, sînt în prezent înnoroite. Nu sînt singurele exemple. De la noua construcție a Spitalului de neurochirurgie la locuințele ce se ridică în microraionul III Tătărași s-au executat unele lucrări de racordare pentru diverse utilități, lăsîndu-se nefinisate atît strada nouă Tătărași cît și strada Ion Creangă, pe unde s-au făcut săpăturile. Pentru Muzeul de istorie naturală, Întreprinderea de reparații-construcții a pozat un cablu în vederea alimentării cu energie electrică a acestei instituții. Dar, deși termenul de refacere a îmbrăcămintei asfaltice era 19 septembrie, nici la această dată lucrarea nu este terminată. I.E.M. Bacău — Șantierul Iași, a executat sistemul de alimentare cu energie electrică a Centralei de calcul, spărgînd, pentru aceasta, strada Primăverii. Termenul de 25 aprilie prevăzut în autorizație a trecut de mult, dar strada tot neterminată a rămas. Aceeași situație poate fi întîlnită și pe bulevardul Tudor Vladimirescu unde s-au efectuat lucrări de aducțiune a apei industriale la noua bază a I.T.I. Sirul exemplelor poate fi întregit. De ce se ajunge în asemenea situații?

Nu sîntem noi descoperitorii cauzelor. Au fost discutate de nenumărate ori în sesiuni ale Consiliului popular municipal, în ședințe ale Comitetului executiv, în cadrul analizelor decadale cu întreprinderi constructoare și beneficiari. S-au adoptat măsuri, s-au dat sancțiuni, dar continuă să se manifeste aceleași anomalii. Astfel, pentru evitarea deselor spargeri este necesară corelarea lucrărilor. Or, se constată că secția de gospodărie comunală este pusă în imposibilitate de a face corelarea lucrărilor pe anumite artere, deoarece beneficiarii răspund apelului prin „Nu avem cazuri!". Pe parcurs însă, beneficiarii cer autorizații de spargere. Iată un exemplu: I.A.P. solicită în prezent, pe toate căile, autorizație de spargere a trotuarelor străzii Lăpușneanu și Pieței Unirii, de la cofetăria „Amandina" pînă la braseria „Moldova", în scopul efectuării unor utilități tehnico-edilitare. Aici însă s-au mai făcut spargeri ale trotuarelor amintite nu de multă vreme. De ce oare și-au adus aminte tehnicienii de la I.A.P. acum de această lucrare și nu atunci cînd s-au făcut celelalte lucrări? A cui este vina? Un alt aspect: Trustul de construcții a executat parțial unele lucrări de protecție în str. Silvestru. Întrucît strada trebuia redată circulației, depășindu-se cu mult termenul inițial cît și cel prelungit, șanțurile săpate au fost astupate. Se revine acum, în toamnă, pentru reînceperea lucrărilor în aceleași puncte, invocîndu-se drept scuze o sumedenie de motive. Mai mult, se insistă a se sparge din nou străzile Vasile Alecsandri, Karl Marx, Păcurari, Culturii, Tutora, în aceleași locuri pe care nu de mult timp s-au făcut alte lucrări asemănătoare. Iată unde duce tocmai lipsa corelării tuturor lucrărilor care ar evita, bineînțeles, inutilele spargeri.

De la începutul anului și pînă în prezent s-au eliberat 156 de autorizații pentru spargeri de străzi, trotuare, spații verzi. Nu punem în discuție oportunitatea lucrărilor, ci faptul că nu se respectă, în primul rînd, prevederile H.C.M. nr. 2495/1969 și apoi clauzele înscrise în autorizații. De aici, stările de fapte pe care le constatăm. Prin pozarea unor echipamente tehnico-edilitare se distrug o serie de bunuri și pentru că nu se respectă zona de lucru, dar nici condițiile prevăzute în actele normative. Împotriva celor care nu înțeleg să refacă ceea ce au stricat, se acționează, ce-i drept, prin procese-verbale de contravenții, obligîndu-i totodată să refacă ceea ce au degradat. Așa este cazul Trustului de construcții industriale sau al Trustului de montaj și instalații, ce au distrus pe o mare distanță pista pentru cicliști de pe șoseaua Tutora. De asemenea, Trustul de construcții a fost obligat să refacă trotuarul de pe str. Vasile Lupu de la blocul A. 3 la blocul B. 1. Se aplică și sancțiuni bănești. Amenzile sînt însă mici, prejudiciul rămîne de ordinul sutelor de mii, ca în exemplele mai sus citate. Ca urmare, se cer alte fonduri pentru refacere. Sînt și situații cînd în documentațiile de execuție ale unor echipamente nici nu se prevăd fonduri pentru refacerea zonelor care se degradează deși, este știut, s-au cheltuit importante sume bănești și energie umană cu amenajarea acestora. Am putea cita în acest sens lucrarea de alimentare cu apă a noului cartier Alexandru cel Bun, pentru care se distruge o mare parte din vegetația de la Podu-Roș, de-a lungul șplaiului Bahlui, cît și str. Ipsilanti, pentru care nu s-au alocat fonduri de refacere. În sarcina cui cade oare refacerea zonei deteriorate, cine va aloca noi fonduri?

Sesizînd asemenea aspecte, solicităm organelor locale ale puterii de stat să acționeze cu mai multă energie împotriva tuturor acelora care nu respectă actele normative în vigoare. Beneficiari, protectanți, constructori să fie trași la răspundere în egală măsură, aplicîndu-se prevederile legislației statului. Nu se poate admite la nesfîrșit ca unii să construiască, iar alții să distrugă. Și pentru că în discuție este problema străzilor, a spațiilor verzi, considerăm că ar fi util ca I.G.M. să preia în totalitate, pe bază de contracte, refacerea tuturor bunurilor degradate, indiferent cine este beneficiar sau constructor.

Al. MONTEORU

Raid-anchetă

CINEMATOGRAFUL „REPUBLICA"

prezintă de la 18—31 octombrie a.c. un nou film pe ecran panoramic

„HELLO, DOLLY" (două serii)

producție a studiourilor americane.

Film distins cu premiul Oscar 1969 pentru: **— Cea mai bună scenografie și decoruri** — Walter M. Scott, George Hopkins și Raphael Bretton. **— Cea mai bună partitură muzicală pentru un film muzical** — Lennie Hayton și Lionel Newman. **— Cea mai bună regie artistică** — John de Cuir, Jack Martin Smith și Herman Blumenthal. **— Cea mai bună înregistrare sonoră** — Jack Solomon și Murray Spivack.

FILMUL „HELLO DOLLY" este o ecranizare a comediei muzicale de mare succes a lui David Merrick.

REGIONALA CĂI FERATE IAȘI

anunță:

la 22 octombrie, la **Centrul de calificare și perfecționare C.F.R. Iași**, are loc concurs de admitere în școlile de:

— picheri de linie
— electromecanici SCB (semnalizare, centralizare, bloc)
— electromecanici TTR (telefon, telegraf, radio).

Se admit candidați numai de pe cuprinsul Regionalei C.F.R. Iași. Înscrierile se fac pînă la 19 octombrie între orele 7—16.

CONDIȚII:

Etatea 18—40 ani, absolvenți liceu de cultură generală (cu și fără bacalaureat).

Examenul constă din probe scrise și orale la FIZICĂ și MATEMATICĂ

Informații suplimentare la adresa de mai sus, sau telefon: centrala 18080, interior 445, 396, 490.

Uzina de fibre sintetice Iași din șoseaua Țuțora nr. 175

recrutează tineri pentru a fi școlarizați prin forma de ucenicie de 2 ani în specialitatea de electromecanici A.M.A.

Sînt admiși tineri din județul Iași, în etate de maximum 18 ani, absolvenți a 10 clase.

Înscrierile se fac pînă la 19 octombrie 1971, iar examenul va consta dintr-o probă scrisă și orală la matematică și orală la fizică. Examenul se va ține la data de 20 oct. 1971.

Înscrierile se fac la serviciul învățămînt.

Relații suplimentare se pot lua la telefon 13320, interior 119.

Se angajează de urgență:

— șef serviciu comercial
— șefi de magazine
— pictor executant
— electrician întreținere
— merceolog voiajor
— revizor de gestiuni

Cei interesați se vor adresa la

O.C.L. „Metalo-chimice" Iași

strada Ștefan cel Mare nr. 2 bis.

Condiții de angajare și salarizare, conform H.C.M. 914|1968.

Se aduce la cunoștința solicitanților de locuințe proprietate personală că Oficiul pentru construcția de locuințe

pune în vînzare pentru anul 1972 apartamente în următoarele zone ale municipiului Iași:

— zona Socola - Nicolina - Podu-Roș;
— zona Bahlui în cartierul nou Alexandru cel Bun
— zona Tătărași.

Doritorii pot depune opțiuni — începînd cu data de 18 octombrie 1971, la sediul O.C.L.P.P. Iași din str. Cuza Vodă nr. 53, unde sînt afișate blocurile, tipurile de apartamente, costuri și alte elemente, pînă la data de 10 XI 1971.

Pe această cale facem cunoscut solicitanților că detalii privind apartamentele puse în vînzare pentru anul 1972 se găsesc și în vitrina-expoziție amplasată în Piața Unirii-magazinul de mobilă.

★

De asemenea, facem cunoscut celor interesați că se mai pot contracta apartamente imediat cu punere în funcțiune în acest an la următoarele blocuri:

— zona Tătărași - X1 și X3, categ. II de confort
— cartierul Alexandru cel Bun - N-12, N-13, M-8, M-9, A-20 confort II și bloc H-14, H-17 și H-18 confort III.

CETĂȚENI!

Respectați cu strictețe regulile și măsurile de prevenirea incendiilor.

— Supravegheați cu atenție copiii și nu lăsați la îndemîna lor mijloace de aprinderea focului.

— Nu folosiți pentru iluminat flacără deschisă sau lămpi cu petrol în stare defectă în magazii, poduri și grajduri.

CÎND PLECAȚI DE ACASĂ

— Închideți robinetul de gaz metan sau de la butelia de aragaz.

— Stingeți focul din sobă.

— Nu lăsați chibriturile la îndemîna copiilor.

— Scoateți din priză aparatele electrice, de uz casnic.

— Lăsați copiii în supravegherea altor persoane responsabile.

— electrician întreținere și reparații
— sudor electric și autogen

angajează

Întreprinderea pentru livrarea produselor petroliere Iași

Cei interesați se vor adresa la sediul întreprinderii,

strada Zugravi nr. 24, telefon 16812.

TRUSTUL DE CONSTRUCȚII IAȘI

angajează:

— fierari betoniști,
— dulgheri,
— sudori electricieni-autogeni

pentru Șantierul nr. 1 fundații, bulevardul Tudor Vladimirescu nr. 41 — serviciul producție, telefon 16222, interior 213

— zidari,
— dulgheri,
— fierari betoniști

pentru Șantierul nr. 2 structuri, aleea Decebal nr. 1, telefon 16222, inter. 284, serviciul producție

— zugravi,
— mozaicari,
— tinichigii,
— geamgii,
— izolatori,
— zidari

pentru Șantierul nr. 3 finisaje, strada Păcurari nr. 21, telefon 16222 inter. 118 — serviciul producție

— betoniști,
— lăcătuși confecții metalice,
— tinichigii auto

pentru I.U.T. Iași, strada Rampei nr. 9 A, telefon 16758 — serviciul salarizare.

Angajările se fac la sediul unităților respective.

OPERA DE STAT IAȘI

prezintă

simbătă, 16 octombrie, ora 19,30

TRUBADURUL

cu

Dan Iordăchescu

artist emerit

duminică, 17 octombrie, ora 19,30

la Casa tineretului

opereta

VĂDUVA VESELĂ

MICA PUBLICITATE

Decese

● Salariații Administrației bazelor sportive Iași anunță cu durere încetarea din viață, în urma unui tragic accident, a tovarășului lor de muncă

FLEȘNER BENEDICT

Corpul defunctului se află depus la biserica Sf. Constantin. Înhumarea va avea loc în ziua de duminică, 17 octombrie, ora 14.00, la cimitirul Eternitatea.

Pe această cale, întregul colectiv de muncă transmite condoleanțe familiei.

● Părinții, surorile, frații, cumnații și nepoții anunță cu regret încetarea din viață a scumpului lor

AȘTEFANEI ION

23 ani.

Înmormîntarea, simbătă, 16 octombrie — Grajduri.

PE MERIDIANELE GLOBULUI

În Adunarea Generală a O. N. U.

Au luat sfîrșit dezbaterile de politică generală

NEW YORK 14 (Agerpres)

Miercuri seara au luat sfîrșit în Adunarea Generală a O.N.U. dezbaterile de politică generală. În cursul acestor dezbateri au luat cuvîntul 115 vorbitori, între care doi șefi de stat și un mare număr de miniștri de externe. În încheiere, a rostit o cuvîntare președintele actualei sesiuni a Adunării Generale, Adam Malik, ministrul de externe al Indoneziei.

Ședințele plenare se suspendă pînă luni, cînd va începe dezbaterea asupra problemei restabilirii drepturilor legitime ale R. P. Chineze la Națiunile Unite.

*

NEW YORK 14 — Corespondentul Agerpres, Constantin Alexandroaie, transmite: În plenara Adunării Generale a O.N.U. au continuat miercuri dezbaterile de politică generală. *Ministrul de externe al Nigeriei, Maidah Mamoudou,* a avertizat împotriva adîncirii prăpastiei ce separă țările în curs de dezvoltare de cele dezvoltate.

Ministrul afacerilor externe al Ungariei, Janos Peter, a subliniat necesitatea accelerării pregătirilor pentru convocarea unei conferințe asupra securității și cooperării pe continentul european. Vorbitorul a relevat necesitatea ca statele europene să înceapă consultări multilaterale și să le continue pe cele bilaterale în scopul clarificării punctelor de vedere privind organizarea conferinței sau a unei serii de conferințe, fixarea ordinii de zi, înființarea unui organ permanent al conferinței.

Totodată, și-au început activitatea comitetele Adunării. Abordînd primele probleme ale agendei lor, Comitetul nr. 2 pentru problemele economice și financiare dezbate, în prezent, punctul „Situația economică mondială", cel mai important de pe ordinea sa de zi, iar Comitetul nr. 3 pentru problemele sociale și umanitare a început examinarea „Situației sociale mondiale".

În ședința sa de miercuri, Consiliul de Securitate a dezbătut situația încordată creată la granița dintre Zambia și R.S.A., ca urmare a actelor agresive ale Africii de sud împotriva unor provincii zambiene. În rezoluția adoptată la încheierea dezbaterilor asupra acestei probleme, Consiliul de Securitate subliniază „obligația tuturor statelor de a se abține în relațiile lor internaționale de la amenințarea cu forța sau folosirea ei împotriva integrității teritoriale sau a independenței politice a altor state". Reafirmînd că orice act contrar acestor norme reprezintă o violare a Cartei Națiunilor Unite, rezoluția cere Africii de sud să pună capăt provocărilor și actelor de agresiune împotriva Zambiei.

Întrevederi ale ministrului de externe al României

NEW YORK 14 — Corespondentul Agerpres, Constantin Alexandroaie, transmite: Ministrul afacerilor externe al României, Corneliu Mănescu, șeful delegației țării noastre la cea de-a 26-a sesiune a Adunării Generale a O.N.U., a avut o nouă întrevedere cu secretarul general al Națiunilor Unite, U Thant, în cadrul căreia au fost abordate unele probleme importante ale agendei actualei sesiuni, precum și diverse aspecte privind sporirea rolului și eficienței organizației în viața internațională.

Ministrul de externe român a avut, de asemenea, o întrevedere cu președintele celei de-a 26-a sesiuni a Adunării Generale a O.N.U., Adam Malik, în cadrul căreia s-a făcut o trecere în revistă a unor importante probleme aflate în atenția delegațiilor participante la sesiune. Totodată, el s-a întîlnit cu ministrul afacerilor externe al Republicii Costa Rica, Gonzalo J. Facio, cu care a avut un util schimb de opinii asupra principalelor probleme aflate pe ordinea de zi a sesiunii, precum și asupra unor aspecte ale relațiilor româno-costaricane.

Joi, tovarășul Corneliu Mănescu a părăsit New Yorkul, plecînd, pe calea aerului, spre patrie.

NEW YORK 14 (Agerpres). La 24 octombrie, cu prilejul aniversării a 26 de ani de la crearea O.N.U., sub bolțile Palatului Națiunilor Unite din New York vor răsuna, pentru prima oară, acordurile „Imnului Păcii", compus de Pablo Casals pe versurile poetului W. H. Auden. Creat la inițiativa secretarului general al O.N.U., U Thant, acest imn, pentru cor și orchestră, va fi executat, de acum înainte, la deschiderea și la închiderea manifestărilor O.N.U.

În premieră, imnul va fi interpretat de corul de 150 de persoane al Națiunilor Unite, sub bagheta compozitorului.

Președintele Nixon despre vizita pe care o va face la Moscova

WASHINGTON 14 (Agerpres)

Într-o conferință de presă consacrată anunțării vizitei pe care o va face la Moscova, președintele Richard Nixon a precizat că a doua jumătate a lunii mai „ar fi momentul cînd progresul într-o serie de domenii pe care le analizăm în prezent cu Uniunea Sovietică va ajunge la punctul în care o întîlnire la cel mai înalt nivel ar putea fi eficientă".

După ce a arătat că acordul cu privire la vizită a fost precedat de contacte și discuții, la niveluri inferioare, cu privire la posibilitatea unei întîlniri la nivel înalt, președintele S.U.A. a spus că aceste discuții au continuat pînă la vizita pe care i-a făcut-o ministrul afacerilor externe al U.R.S.S., Andrei Gromîko, care, cu acest prilej, a prezentat o invitație oficială.

Președintele a evocat, totodată, domeniile foarte importante în care s-au realizat progrese în ce privește relațiile sovieto-americane. Am încheiat, a spus el, un tratat cu privire la fundul mărilor. Am încheiat un tratat cu privire la armele biologice. Am ajuns la un acord în tratativele S.A.L.T., cu privire la linia telefonică directă și cu privire la prevenirea războiului ce ar putea fi dezlănțuit din greșeală și, desigur, cel mai important, am ajuns la un acord asupra Berlinului occidental. „Deși am menționat progresele pe care le-am realizat în tratativele cu Uniunea Sovietică, a adăugat R. Nixon, vreau să subliniez că există în continuare divergențe foarte mari între noi. Nu ne așteptăm ca toate aceste divergențe să fie rezolvate, dar sîntem de acord asupra unui lucru, și anume că războiul nu ar servi interesele niciuneia din părți".

Președintele a subliniat apoi că „în cursul convorbirilor de la Moscova, S.U.A. și U.R.S.S, vor examina toate problemele majore, urmărind îmbunătățirea, în continuare, a relațiilor lor bilaterale și promovarea perspectivelor păcii mondiale". El a arătat că cele două guverne, considerînd că întîlnirea trebuie ținută „numai în cazul în care ambele părți sînt gata să discute probleme esențiale importante", au convenit că „a sosit timpul pentru ținerea întîlnirii la nivel înalt, în lumina progreselor obținute". Referindu-se la perioada ce urmează pînă la data vizitei anunțate, președintele Nixon a adăugat: „Noi intenționăm să mergem înainte în toate celelalte domenii, pentru ca în mai să ne putem ocupa cu trebuirile neterminate".

Întrebat dacă există o legătură între vizita în U.R.S.S. și cea pe care o va efectua în China, președintele Nixon a declarat: „Cele două vizite sînt independente. Voi pleca la Pekin cu scopul de a discuta probleme de interes bilateral și voi merge în Uniunea Sovietică pentru a discuta probleme care interesează Statele Unite și Uniunea Sovietică. Nici una din aceste vizite nu va avea loc cu scopul de a exploata divergențele care ar putea exista între cele două națiuni. Nici una nu va avea loc în dauna vreuneia dintre aceste națiuni. Vizitele vor fi efectuate cu scopul îmbunătățirii relațiilor între Statele Unite și Uniunea Sovietică și îmbunătățirii relațiilor între Statele Unite și R. P. Chineză".

Acțiuni ofensive ale patrioților în Vietnamul de sud, Cambodgia și Laos

Trupele inamice suferă grele pierderi

VIETNAMUL DE SUD 14 (Agerpres). Soldați ai Frontului Național de Eliberare din Vietnamul de sud au distrus miercuri cinci elicoptere ale armatei americane, în cursul unui atac asupra bazei Di An, de unde decolează aparate care sprijină intervenția saigoneză în Cambodgia.

Unități ale armatei saigoneze au fost atacate de forțele patriotice în apropierea capitalei provinciale An Loc, în provinciile Binh Long, Long Khanh, precum și în apropierea localității Xuan Loc, la circa 70 km nord-est de Saigon, și în două regiuni situate în Delta Mekong.

În același timp, ofensiva declanșată acum 18 zile de două divizii ale Frontului Național de Eliberare în zona Tay Ninh continuă, bazele de artilerie saigoneze și americane fiind supuse unor violente bombardamente.

*

VIETNAMUL DE SUD 14 (Agerpres). În cursul ofensivelor lansate în ultimele zile de forțele patriotice din Vietnamul de sud în provinciile Tay Ninh, A Lam, Can Dang și în alte regiuni au fost scoși din luptă peste 500 militari aparținînd trupelor americane și saigoneze, au doborît avioane și elicoptere ale inamicului și au capturat un însemnat număr de vehicule militare și mari cantități de arme și muniții.

*

HANOI 14 (Agerpres). Potrivit agenției V.N.A., între 26 septembrie și 9 octombrie, forțele militare patriotice din provincia Tay Ninh, din Vietnamul de sud, au scos din luptă peste 1 000 de militari americani și saigonezi, au distrus 32 de vehicule militare și 15 piese de artilerie, au doborît 30 de avioane și au incendiat 11 depozite de muniții și combustibil.

*

PNOM PENH 14 (Agerpres). De pe fronturile de luptă din Cambodgia se anunță că în ultimele zile forțele de rezistență populară și-au intensificat acțiunile împotriva trupelor regimului de la Pnom Penh. Un comunicat oficial al F.U.N.K. subliniază că în perioada 15 septembrie — 9 octombrie, patrioții khmeri au scos din luptă peste 1 000 de soldați și ofițeri inamici, au distrus 55 de care de luptă, dintre care 38 de tancuri, au doborît și avariat 19 avioane și au capturat o importantă cantitate de arme și muniții.

*

XIENG KUANG 14 (Agerpres). În primele patru luni ale actualului sezon ploios (iunie-septembrie 1971), forțele patriotice laoțiene și populația din sudul Laosului au scos din luptă peste 3 400 militari inamici, au doborît zece avioane americane, au capturat un mare număr de vehicule blindate și însemnate cantități de arme și muniții. Cele mai intense atacuri lansate de forțele patriotice în perioada menționată au avut loc în platoul Boloven, în provinciile Saravane, Champassak, Savannakhet și în alte zone din sudul Laosului.

PARIS

Conferința cvadripartită în problema Vietnamului

PARIS 14 (Agerpres)

Luînd cuvîntul în cadrul celei de-a 132-a ședințe plenare a Conferinței de la Paris în problemele Vietnamului, care a avut loc joi, Dinh Ba Thi, adjunctul șefului delegației Guvernului Revoluționar Provizoriu al Republicii Vietnamului de sud, a declarat că, în ședințele care au avut loc pînă acum, reprezentanții S.U.A. s-au situat invariabil pe o poziție negativă față de toate propunerile de pace, logice și raționale, inclusiv față de planul de pace în șapte puncte al G.R.P.

În continuarea ședinței, Nguyen Minh Vy, adjunct al șefului delegației R. D. Vietnam, a arătat că planul de pace în șapte puncte al G.R.P. al Republicii Vietnamului de sud oferă S.U.A. o posibilitate reală de a ieși din războiul din Vietnam. În context, el a relevat că, în prezent, cercuri tot mai largi ale opiniei publice americane, inclusiv numeroși oameni politici, își dau seama de absurditatea politicii de „vietnamizare" a războiului.

TUNIS

Congresul Partidului Socialist Desturian

TUNIS 14 — Trimisul special Agerpres, Aurel Dumitrescu, transmite: Joi, s-au încheiat dezbaterile generale din cadrul celui de-al VIII-lea Congres al Partidului Socialist Desturian, de guvernămînt.

Timp de trei zile, participanții au dezbătut programele și opțiunile fundamentale ale țării, preconizate în cuvîntul de deschidere rostit de președintele Habib Bourguiba și detaliate în raportul prezentat de premierul Hedi Nouira. Participanților le-au fost supuse spre aprobare documentul Comisiei politice a congresului — cuprinzînd principiile de bază ale Partidului Socialist Desturian —, programele de dezvoltare a țării pe plan economic, social-cultural, precum și programul de politică externă a Tunisiei. În cadrul dezbaterilor, delegații au luat, de asemenea, în discuție proiectul de amendament la constituție privind alegerea șefului statului.

În cadrul lucrărilor de joi, delegații au reales pe Habib Bourguiba, șeful statului tunisian, în funcția de președinte al Partidului Socialist Desturian.

WASHINGTON 14 (Agerpres). În numeroase orașe din Statele Unite au avut loc mitinguri și demonstrații de protest împotriva războiului din Indochina, organizate cu prilejul Zilei, devenită tradițională, a Moratoriului. La aceste acțiuni au participat zeci de mii de persoane, care au cerut încetarea imediată a războiului și retragerea tuturor trupelor S.U.A. din această zonă. În cadrul mitingului care a avut loc la New York a luat cuvîntul și primarul orașului, John Lindsay, care a condamnat războiul, calificîndu-l drept „imoral". Alte manifestări au fost organizate la Cleveland, New Haven, Hartford, Houston, Seattle, Philadelphia, Lafayette și în alte orașe. Vorbitorii s-au pronunțat pentru retragerea tuturor trupelor Statelor Unite din Asia de sud-est, pentru a se permite popoarelor din această parte a lumii să decidă singure asupra viitorului lor.

WASHINGTON 14 (Agerpres). În S.U.A. a fost creată o nouă organizație antirăzboinică, denumită „Comitetul american pentru încetarea crimelor în Indochina". Inițiatorii comitetului sînt cunoscuți oameni politici și de stat din S.U.A., reprezentanți ai sindicatelor și ai altor organizații. Comitetul își propune să lupte pentru retragerea imediată a trupelor americane din Indochina și pentru încetarea deplină a agresiunii S.U.A. în această regiune.

În cadrul unei întruniri organizate joi, organizațiile sindicale ale conductorilor metroului din Paris, afiliate la centralele C.G.T. și C.F.D.T., au cerut greviștilor să reia lucrul, întrerupt în urmă cu nouă zile. Sindicatele au subliniat că lupta pentru satisfacerea revendicărilor conductorilor metroului va fi continuată.

IN CLIȘEU: Sute de oameni la coadă așteaptă venirea vreunui autobuz.

Comunicat comun sovieto-egiptean

MOSCOVA 14 (Agerpres)

Agenția T.A.S.S. transmite comunicatul comun sovieto-egiptean cu privire la vizita oficială întreprinsă la Moscova de Anwar Sadat, președintele Republicii Arabe a Egiptului și al Uniunii Socialiste Arabe. În cursul convorbirilor avute cu Leonid Brejnev, secretar general al C.C. al P.C.U.S., Nikolai Podgornii, președintele Prezidiului Sovietului Suprem, și Alexei Kosîghin, președintele Consiliului de Miniștri, menționează comunicatul, au fost examinate problemele colaborării celor două țări în domeniile politic, economic, cultural, tehnico-militar și a avut loc un temeinic schimb de păreri în problemele situației din Orientul Apropiat și în alte chestiuni internaționale actuale de interes comun.

Comunicatul relevă convingerea părților că o pace trainică și dreaptă în Orientul Apropiat poate fi instaurată numai pe baza aplicării tuturor prevederilor rezoluției Consiliului de Securitate din 22 noiembrie 1967, a retragerii trupelor israeliene din toate teritoriile arabe ocupate în 1967, în conformitate cu principiul ilegalității cuceririi de teritorii prin război și asigurării drepturilor legale și intereselor tuturor țărilor din această regiune, inclusiv ale poporului arab din Palestina. Totodată, comunicatul precizează că s-a făcut un schimb de păreri cu privire la luarea unor măsuri comune în viitor în vederea asigurării unei păci juste și a securității în această regiune a lumii. Au fost puse de acord măsuri menite să întărească în viitor forța militară a Egiptului, arată comunicatul.

Conferința Partidului conservator din Marea Britanie

LONDRA 14 — Corespondentul Agerpres, N. Plopeanu, transmite: Lucrările conferinței de la Brighton a Partidului conservator din Marea Britanie au continuat joi, pe agenda zilei figurînd examinarea situației economice a țării.

Ca și la convenția anuală a Partidului laburist de săptămîna trecută, numeroși delegați și-au exprimat îngrijorarea în legătură cu dificultățile pe care le întîmpină în momentul de față economia Marii Britanii. O serie de delegați, printre care Geoffrey Russel și Peter Sutters, au atras atenția asupra proporțiilor crescînde ale șomajului și inflației.

Ministrul finanțelor, Anthony Barber, și ministrul muncii și productivității, Robert Carr, au admis că „actualul nivel al șomajului este inacceptabil" și au prezentat unele acțiuni întreprinse de guvern în scopul dezvoltării economice și al opririi inflației, dar nu au precizat cînd își vor arăta efectele măsurile preconizate.

CALEIDOSCOP

PARIS 14 — Corespondentul Agerpres, Paul Diaconescu, transmite: La cel de-al 18-lea Concurs internațional de canto de la Toulouse, baritonul român Eduard Tumageanian, solist la Opera Română din București, a obținut al treilea Mare Premiu al concursului și Medalia de Vermeil, oferită de orașul Toulouse.

*

CANBERRA 14 (Agerpres) — De la baza australiană Woomera a fost lansată cu succes o rachetă „Skylark", purtătoare a unei aparaturi destinate cercetării razelor „X" din Cosmos.

*

BONN 14 (Agerpres) — Apele Rinului sînt în continuă scădere. Această situație ar putea avea urmări deosebit de grave pentru aprovizionarea cu apă a 3,5 milioane de persoane care locuiesc în zona bazinului marelui fluviu. Specialiștii își exprimă îngrijorarea că, în cazul în care nivelul apelor va continua să scadă, procesul de purificare naturală a fluviului nu se mai poate face, fapt ce ar putea duce la dispariția faunei din Rin.

*

LOS ANGELES 14 (Agerpres) — Charles Watson, cel de-al cincilea participant la asasinatele comise în august 1969 de grupul de hippies condus de Charles Manson, cu care prilej a fost ucisă actrița Sharon Tate, a fost declarat vinovat de către juriul tribunalului din Los Angeles. Sentința urmează să fie pronunțată în cursul acestei luni. Manson, ca și cele trei „discipole" ale sale judecate la Los Angeles, a fost deja condamnat la moarte.

*

SEUL 14 (Agerpres) — În urma unui accident de cale ferată care a avut loc la Nam Won, în Coreea de sud, 57 de elevi au murit și numeroși alții au fost răniți, anunță agenția Associated Press.

*

BERNA 14 (Agerpres) — După mai mulți ani de discuții exploratorii, Elveția și S.U.A. au ajuns la un acord privind ridicarea secretului bancar în domeniul luptei împotriva crimei organizate. După cum precizează autoritățile elvețiene, acordul, care va fi ratificat de Elveția numai după ce S.U.A. își vor normaliza situația economică, va permite perfectarea normelor juridice pentru urmărirea conturilor persoanelor acuzate în S.U.A. de comiterea unor crime grave.

★

BONN 14 (Agerpres) — Șase foști ofițeri SS au fost condamnați joi la închisoare pe diferite termene, sub acuzația de a fi masacrat peste 3.000 de locuitori de pe teritoriul sovietic ocupat de naziști în timpul celui de-al doilea război mondial. Procesul s-a desfășurat la Tribunalul din Hanovra, timp de doi ani.

În R. P. CHINEZĂ sînt curente operațiile în care anestezia se face cu ajutorul acupuncturii. Acupunctura are o foarte veche tradiție în China.

IN CLIȘEU: La Spitalul nr. 3 din Pekin, operație de stomac, la care s-a aplicat procedeul acupuncturii.

Scurte știri

BAGDAD

În capitala Irakului a sosit o delegație economică română condusă de Ion Mineu, adjunct al ministrului minelor, petrolului și geologiei, pentru a purta tratative privind realizarea unei cooperări în domeniul petrolier cu Compania națională irakiană de petrol (INOC). La aeroport, delegația a fost salutată de Hadi Al Jaber, vicepreședintele INOC, și alți reprezentanți ai Companiei, precum și de membri ai Ambasadei române din Irak.

BONN

Cancelarul R. F. a Germaniei, Willy Brandt, a primit, în cursul zilei de joi, pe Mohammed Hassanein Heykal, redactor-șef al ziarului egiptean „Al-Ahram". În cursul întrevederii, a anunțat purtătorul de cuvînt al guvernului de la Bonn, Conrad Ahlers, au fost abordate probleme privind situația din Orientul Apropiat, precum și stadiul actual al relațiilor egipteano-vest-germane.

SEUL

Demonstrațiile împotriva autorităților marionetă de la Seul continuă. Declanșate în urmă cu trei zile, manifestațiile studențești au căpătat miercuri o amploare deosebită, relevă agenția Associated Press. Mii de studenți din institutele și universitățile din Seul au protestat împotriva măsurilor represive ale poliției, care, în urmă cu cîteva zile, a arestat un grup de studenți. Tineri din alte centre universitare s-au alăturat celor din capitală. Astfel, studenții din orașul Kwangju au organizat o amplă demonstrație în sprijinul acțiunilor studenților din Seul.

Nouă sateliți „Cosmos" lansați în U. R. S. S.

MOSCOVA 14 (Agerpres). Agenția T.A.S.S. anunță că în Uniunea Sovietică au fost lansați la 13 octombrie opt sateliți artificiali ai Pămîntului din seria „Cosmos", cu ajutorul unei singure rachete purtătoare.

Evoluția sateliților „Cosmos-444", „Cosmos-445", „Cosmos-446", „Cosmos-447", „Cosmos-448", „Cosmos-449", „Cosmos-450" și „Cosmos-451" se desfășoară pe orbite apropiate de cele stabilite, avînd următorii parametri inițiali: perioada de rotație — 115 minute, apogeul — 1 550 km, perigeul — 1 415 km, înclinația orbitei — 74 grade. La bordul sateliților este instalat aparataj științific pentru continuarea cercetărilor în spațiul cosmic. Sateliții sînt prevăzuți, de asemenea, cu sisteme radio pentru măsurarea parametrilor orbitelor, cu sisteme radiotelemetrice pentru transmiterea pe Pămînt a datelor privind funcționarea instrumentelor și aparatelor științifice. Centrul de calcul și coordonare de pe Pămînt prelucrează informațiile primite.

*

Agenția T.A.S.S. transmite că la 14 octombrie a fost lansat, de asemenea, satelitul artificial al Pămîntului „Cosmos-452".

Ca pe vremea lui Dickens

NOTĂ EXTERNĂ

Recent, Ministerul Educației și Științei din guvernul conservator englez a respins cererea sindicatului național al cadrelor didactice din Marea Britanie de a întreprinde o anchetă asupra stării deplorabile în care se află un mare număr de clădiri destinate școlilor elementare și medii. Această cerere era conținută într-un raport al sindicatului, în care se sublinia că numeroase școli au astăzi același aspect pe care, la timpul său, îl descria marele scriitor englez Charles Dickens în David Coperfield. Ziarul „SUN" este de părere că acest lucru nu trebuie să mire pe nimeni, întrucît majoritatea școlilor engleze au fost construite încă în veacul trecut și de mult ar fi trebuit să fie supuse renovării. „Guvernele în Anglia vin și pleacă, iar școlile, dărăpănate, continuă să rămînă drept monumente ale rușinii naționale", scrie ziarul.

Documentul întocmit de Sindicatul cadrelor didactice descrie în felul următor starea de plîns a unor clădiri destinate învățămîntului: „În multe clase, în amiaza mare, se plimbă nestingheriți șobolanii. În timpul ploilor, elevii sînt nevoiți să pună ligheane în dreptul spărturilor din tavan. De asemenea, multe clădiri nu au gard, ele fiind înconjurate de sîrmă ghimpată".

Ministerul Educației și Științei a refuzat să dea curs cererii sindicatului privind completarea școlilor cu cadre calificate, motivînd că aceasta ar fi o problemă de competența autorităților locale. Întrucît salariile cadrelor didactice sînt sub nivelul altor categorii, în Anglia se face tot mai simțită o lipsă acută de profesori de matematică, chimie și fizică, deși, într-o țară în care accentul se pune pe dezvoltarea industrială, aceste materii sînt vitale.

Dacă pentru renovarea unor școli elementare guvernul mai alocă unele fonduri, ce-i drept cu totul insuficiente, pentru școlile medii nu se prevede nici o sumă în viitorii patru ani. Această constatare aparține săptămînalului „OBSERVER", care apreciază că abia după un deceniu se va trece la renovarea clădirilor din sistemul învățămîntului mediu, cu toate că multe din ele necesită de urgență o asemenea intervenție.

Comentînd răspunsul nefavorabil al Ministerului Educației și Științei privind alocarea unor sume necesare învățămîntului, refuz „motivat" de „starea precară a bugetului", un purtător de cuvînt al Sindicatului național al cadrelor didactice a făcut următoarea remarcă: „Ministerul Apărării este principalul beneficiar al bugetului, iar cererile sale, mereu sporite, nu cunosc nici un refuz". Și a adăugat: „O reducere a cheltuielilor militare — numai pentru întreținerea trupelor din Ulster, potrivit ultimelor estimări, sînt alocate zilnic un milion de lire sterline — ar soluționa în scurt timp o problemă ce-a devenit o tară națională".

Gh. CIOBANU

Redacția și Administrația: strada Vasile Alecsandri nr. 8 — Iași. Telefon 14127.

Tiparul: Intreprinderea poligrafică Iași, str. Vasile Alecsandri nr. 6, Telefon 14620

Proletari din toate țările, uniți-vă!

Flacăra Iașului

Organ al Comitetului județean Iași al P.C.R. și al Consiliului popular județean

Anul XXVII, nr. 7800 | Sîmbătă, 16 octombrie 1971 | 6 pagini, 30 bani

Participarea președintelui Consiliului de Stat al României, Nicolae Ceaușescu, la festivitățile consacrate aniversării statului iranian

Întîlnirea președintelui Nicolae Ceaușescu cu Șahinșahul Iranului, Mohammad Reza Pahlavi Aryamehr

Vineri, 15 octombrie, președintele Consiliului de Stat al Republicii Socialiste România, Nicolae Ceaușescu, a avut o întîlnire cu Șahinșahul Iranului, Mohammad Reza Pahlavi Aryamehr.

Au fost de față George Macovescu, prim-adjunct al ministrului afacerilor externe, și ambasadorul României la Teheran, Alexandru Boabă.

In cadrul convorbirii care a avut loc, a fost exprimată convingerea că vizita în Iran a președintelui Nicolae Ceaușescu, ca și întîlnirile precedente ale celor doi șefi de stat, marchează momente importante în dezvoltarea relațiilor de prietenie și colaborare dintre țările și popoarele noastre.

Președintele Consiliului de Stat al Republicii Socialiste România și Șahinșahul Iranului au făcut un fructuos schimb de vederi cu privire la stadiul actual al relațiilor româno-iraniene și la posibilitățile de ridicare a acestora pe o treaptă superioară, în folosul ambelor popoare, al cauzei păcii și înțelegerii.

Au fost abordate, de asemenea, probleme actuale ale situației internaționale.

Întîlnirea s-a desfășurat într-o atmosferă cordială, prietenească.

Întîlnirea tovarășului Nicolae Ceaușescu cu președintele Prezidiului Sovietului Suprem al Uniunii Sovietice, Nikolai Podgornîi

Vineri, tovarășul Nicolae Ceaușescu, președintele Consiliului de Stat al Republicii Socialiste România, s-a întîlnit cu președintele Prezidiului Sovietului Suprem al Uniunii Sovietice, Nikolai Podgornîi.

In cadrul întîlnirii, la care au participat George Macovescu, prim-adjunct al ministrului afacerilor externe, și Nikolai Firiubin, ministru adjunct al afacerilor externe al Uniunii Sovietice, au fost discutate probleme referitoare la relațiile dintre cele două state și au fost trecute în revistă probleme ale vieții internaționale.

Întîlnirea și convorbirile s-au desfășurat într-o atmosferă caldă, tovărășească.

Președintele Consiliului de Stat, Nicolae Ceaușescu, s-a întîlnit cu președintele Republicii Socialiste Federative Iugoslavia, Iosip Broz Tito

Vineri, tovarășul Nicolae Ceaușescu, președintele Consiliului de Stat al Republicii Socialiste România, s-a întîlnit cu tovarășul Iosip Broz Tito, președintele Republicii Socialiste Federative Iugoslavia.

Impreună cu cei doi președinți, se aflau tovarășele Elena Ceaușescu și Iovanka Tito.

Au fost de față George Macovescu, prim-adjunct al ministrului afacerilor externe al țării noastre, Rata Dugonici, membru al Președinției Republicii, și Anton Vratuša, membru al Vecei Executive Federale.

In cadrul convorbirii care a avut loc, au fost abordate probleme de interes reciproc, precum și unele probleme actuale ale situației internaționale.

Cei doi președinți au căzut de acord să se întîlnească în a doua parte a lunii noiembrie.

Întîlnirea și convorbirile prilejuite s-au desfășurat într-o atmosferă cordială, prietenească.

Întîlnirea președintelui Nicolae Ceaușescu cu președintele Indiei, V. V. Giri

Președintele Consiliului de Stat al Republicii Socialiste România, Nicolae Ceaușescu, s-a întîlnit în cursul zilei de vineri cu președintele Indiei, V. V. Giri.

Au fost prezenți secretarul de stat la Ministerul Afacerilor Externe, Baianargi, și primul adjunct al ministrului afacerilor externe al României.

In cadrul convorbirii care a avut loc cu acest prilej, cei doi șefi de stat au evocat momentele deosebite ale vizitei făcute în India de președintele Nicolae Ceaușescu, evoluția pozitivă a raporturilor de prietenie și colaborare dintre cele două țări. Au fost abordate, totodată, probleme ale actualității internaționale.

Întîlnirea s-a desfășurat într-o atmosferă caldă, prietenească.

Întîlnirea președintelui Nicolae Ceaușescu cu președintele Pakistanului, Yahia Khan

Președintele Consiliului de Stat al Republicii Socialiste România, Nicolae Ceaușescu, s-a întîlnit cu președintele Pakistanului, Yahia Khan.

Au participat primul adjunct al ministrului afacerilor externe al țării noastre, precum și secretarul de stat pentru afacerile externe, Sultan Mohammed Khan.

Reamintindu-și cu plăcere de întîlnirea anterioară pe care au avut-o cu prilejul celei de-a XXV-a sesiuni a Organizației Națiunilor Unite, cei doi președinți au abordat, în cadrul convorbirii avute, probleme ale relațiilor bilaterale, precum și unele probleme ale situației internaționale.

Întîlnirea s-a desfășurat într-o atmosferă caldă, prietenească.

Primirea de către președintele Consiliului de Stat, Nicolae Ceaușescu, a trimisului special al Republicii Populare Chineze la festivitățile din Iran

Tovarășul Nicolae Ceaușescu a primit pe Ciang Tung, trimisul special al Republicii Populare Chineze la festivitățile de la Persepolis, prilejuite de aniversarea întemeierii statului persan.

Convorbirea s-a desfășurat într-o atmosferă caldă, tovărășească.

În pagina a 6-a

Relatări privind manifestările prilejuite de aniversarea a 2500 de ani de la întemeierea statului iranian

---

Fabrica „Țesătura"

Produse peste plan

Și la sfîrșitul celor trei trimestre din acest an, colectivul de muncă al Fabricii „Țesătura" a încheiat activitatea cu un bilanț rodnic. Astfel, după cum ne informează conducerea unității, valoarea producției globale prevăzută pe această perioadă a fost depășită cu 1,7 procente, ceea ce s-a concretizat în însemnate cantități de produse realizate peste prevederi, printre care: 159 tone fire tip bumbac, 58.000 m.p. țesături tip bumbac ș.a.

De asemenea, în cele nouă luni expirate, indicatorul productivității muncii a fost îndeplinit și depășit.

Sosirea la Iași a unei delegații tanzaniene

Ieri după-amiază a sosit la Iași o delegație a Partidului T.A.N.U. (Uniunea Națională Africană din Tanganica), Republica Unită Tanzania, condusă de H. I. Mbîta, secretar național executiv al Partidului T.A.N.U.

Oaspeții tanzanieni au fost întîmpinați de către tovarășul Ilie Dodea, membru al biroului Comitetului județean de partid.

Delegația Partidului T.A.N.U. a vizitat apoi centrul civic al municipiului Iași. Vizita continuă.

LA GRUPUL ȘCOLAR DE CONSTRUCȚII IAȘI

S-a inaugurat încă un cămin

Zilele trecute, elevii Grupului școlar profesional de construcții din Iași au participat la un eveniment deosebit: inaugurarea unui cămin-internat cu o capacitate de peste 300 de locuri.

Noul cămin este prevăzut cu săli de lectură spațioase, mobilier elegant și confortabil, asigurînd elevilor excelente condiții de studiu și de locuit. De remarcat este faptul că la mobilarea noului edificiu o importantă contribuție și-au adus-o și elevii din anul al III-lea — tîmplărie, care au confecționat, în atelierele școlii, diverse obiecte cu care au fost înzestrate interioarele acestui cămin.

O imagine din „orășelul" studenților din cartierul Tudor Vladimirescu

Totul pentru urgentarea campaniei agricole!

La sfîrșitul epocii optime de semănat, unele unități au încă serioase restanțe ■ Zi și noapte, la arat și pregătirea patului germinativ! ■ Întreaga recoltă să ajungă cît mai repede la locurile de depozitare

Timpul frumos din această toamnă a fost folosit gospodărește de o serie de unități care au reușit de acum să încheie semănatul și să stringă cea mai mare parte din roadele cîmpului. Totuși, în destule locuri se constată restanțe exagerat de mari față de perioada în care ne aflăm. Cu toate că sîntem la sfîrșitul epocii optime de semănat, la cooperative agricole ca cele din Bîrnova, Osoi, Prisăcani, Schitu Duca, Scînteia, Dobrovăț și altele, acțiunea este foarte întîrziată. Mult de lucru mai este și în alte unități. Așa se face că pînă ieri seara în sectorul agricol cooperatist nu se realizase decît 85 la sută din planul însămînțărilor de toamnă. Ca de obicei, ultima fază a semănatului e cea mai grea, deoarece majoritatea patului germinativ trebuie pregătit după premergătoare tîrzii. Acțiunea ar fi fost mult facilitată dacă se acorda întîietate eliberării de recoltă a suprafețelor respective și pregătirii lor. Nu s-a procedat însă peste tot așa. Drept urmare, în momentul de față nu sînt gata să primească sămînța nici 2 000 de hectare. Mai există, e drept, o rezervă de 2 700 hectare de arături, care însă n-au fost discuite. In numeroase cazuri agregatele de semănat dispun de foarte puțin front de lucru. Ba chiar, pe alocuri, (la Ceplenița, Deleni, Dagîța, Mironeasa etc.) ele nu mai au de loc teren pregătit.

Următoarele cîteva zile sînt decisive pentru succesul însămînțărilor, așa că se impun noi măsuri de impulsionare. Au mai rămas de arat în cooperativele agricole din județ aproape 4 900 de hectare. De aceea, pentru a putea pregăti în cel mai scurt timp patul germinativ se impune ca toate plugurile și grapele cu discuri să fie folosite la întreaga capacitate, lucrîndu-se atît ziua cît și noaptea sau măcar în schimburi prelungite. Pe măsură ce alte unități termină semănatul, agregatele să fie trimise imediat în cele codașe.

Timpul impune mai multă preocupare și pentru culesul producției, atît la culturile de cîmp, cît și în grădinile de legume, vii și livezi. Pînă acum porumbul a fost recoltat în proporție de 90 la sută. In vreme ce majoritatea cooperativelor agricole au terminat sau se apropie de sfîrșit cu tăiatul strujenilor, la Vînători, Hălăucești, Strunga, Verșeni, Mircești, Răchiteni, Hărmănești, Ruginoasa, Golăești, Cozmești, Ciortești și altele, pe întinse suprafețe cultura este încă „în picioare". Dacă totuși în această privință rezultatele — în ansamblu pe județ — sînt mai bune, la desfăcatul porumbului în schimb există întîrzieri inadmisibile, așa cum se poate vedea și din tabelul publicat în ziarul de azi.

Un stadiu cu totul necorespunzător constatăm și la scosul sfeclei de zahăr. Deși a trecut o decadă de cînd s-a indicat să se concentreze forțe masive la recoltarea acestei culturi, realizările n-au urcat nici la jumătatea planului.

Trebuie să se grăbească nu numai strînsul recoltei la toate culturile, ci și căratul și depozitarea acesteia. Mijloacele de transport să fie organizate astfel încît să se poată achita în cel mai scurt termen cantitățile de produse contractate cu statul.

Asigurînd în aceste zile o maximă încordare de forțe la toate acțiunile de sezon, vom contribui la reușita deplină a campaniei agricole.

În pagina a 2-a

Situația depănușării porumbului boabe în seara zilei de 15 octombrie a. c.

Raportul optim între fondul de consum și cel de acumulare asigură:

Dinamism și echilibru în dezvoltarea multilaterală a României socialiste

România oferă astăzi imaginea unui stat socialist în plin avînt, se prezintă ca o țară cu o economie dinamică, într-un accentuat proces de creștere și modernizare, plasată ferm pe drumul prosperității și civilizației. Uriașele înfăptuiri dobîndite de poporul român pe calea socialismului sînt indestructibil legate de politica și activitatea Partidului Comunist Român. Călăuzindu-se neabătut după concepția materialismului dialectic și istoric, partidul nostru aplică creator legile generale ale construcției socialiste la condițiile concrete ale României, adoptă soluții adecvate particularităților și cerințelor fiecărei etape de dezvoltare a țării, elaborează programe realiste științific-fundamentate, care mobilizează întreaga națiune în direcțiile hotărîtoare ale progresului economic și social. Așa cum remarca în expunerea la consfătuirea de lucru a activului de partid din domeniul ideologiei și al activității politice și cultural-educative, tovarășul NICOLAE CEAUȘESCU, „...partidul nostru a știut să unească eforturile tuturor oamenilor muncii și să conducă întregul popor la victoria făuririi socialismului".

Progresele remarcabile obținute în anii socialismului în dezvoltarea economică și socială a patriei, în înflorirea ei multilaterală au determinat ridicarea societății noastre socialiste pe o nouă treaptă în mersul ei continuu ascendent. Aceste realizări au imprimat economiei românești un caracter dinamic și echilibrat, ritmurile înalte de creștere constituind o trăsătură definitorie a dezvoltării.

Expresie sintetică a creșterii economice, venitul național a crescut an de an, ajungînd ca în 1970 nivelul acestuia să fie de aproape șase ori mai mare decît venitul național din 1938. Devenită o dominantă a dezvoltării economice, creșterea anuală a venitului național în ritmuri înalte, demonstrează soliditatea economiei noastre naționale, justețea politicii partidului de dezvoltare a țării prin industrializarea socialistă.

Privită în contextul economiei mondiale, creșterea economică a României socialiste s-a desfășurat în anii 1966—1970 în ritmuri care situează țara noastră pe primele locuri în lume. In raport cu creșterea economică mondială — evaluată în ultimul deceniu la un ritm mediu anual de circa 5 la sută — România a realizat un ritm mediu anual de creștere a venitului național de 8,4 la sută.

Statistica mondială evidențiază faptul că nu numai țările socialiste, ci și o serie de țări capitaliste dezvoltate alocă pentru perfecționarea și lărgirea producției o parte importantă din venitul național. De pildă, conform unor date din „Anuarul statistic al contabilităților naționale" elaborat de O.N.U., investițiile au reprezentat în produsul intern brut 26 la sută în R.F. a Germaniei, 34 la sută în Japonia, 29 la sută în Norvegia, 24 la sută în Suedia, 25 la sută în Olanda, 25 la sută în Finlanda etc.

In condițiile noilor relații de producție din România socialistă, acest lucru se impunea cu atît mai mult. In raportul prezentat la Conferința Națională a partidului, tovarășul NICOLAE CEAUȘESCU sublinia că „Pentru țara noastră, care are de recuperat un important decalaj față de alte state, înfăptuirea consecventă a unui amplu program de investiții, menținerea unei rate înalte a acumulării constituie un imperativ vital, de prim ordin... Diminuarea acumulărilor nu ar face decît să îngusteze baza reproducției lărgite, ar avea serioase consecințe negative asupra dezvoltării economice a țării, ar determina încetinirea dinamicii venitului național. In cele din urmă aceasta s-ar răsfrînge asupra consumului, care, din cauza lipsei de resurse economice, ar spori din ce în ce mai lent și apoi ar stagna".

Menținerea unei rate înalte a acumulării în țara noastră își găsește cea mai deplină expresie în ritmul rapid al creșterii economice, în sporirea produsului social și a venitului național și, pe această bază, a nivelului de trai.

Ritmul de creștere a fondului de consum mai accelerat în anii 1966—1970 decît în

Vasile PÎRVU
Eugeniu ZIDĂRIȚA

(continuare în pag. a 2-a)

ACTIVITATEA IDEOLOGICĂ — LA ÎNĂLȚIMEA NOILOR SARCINI!

Dezvoltarea fără precedent a economiei naționale și a vieții social-culturale a fost posibilă și datorită alocării sistematice a unei părți sporite din venitul național pentru lărgirea și consolidarea capacităților productive, pentru dezvoltarea forțelor de producție ale țării. Numai în perioada 1966—1970 s-a alocat pentru fondul de acumulare 30,3 la sută din venitul național, față de 25,7 la sută în anii 1961—1965, intensificîndu-se, totodată, preocupările pentru folosirea cît mai eficientă a mijloacelor destinate acestui scop. Sporirea ratei acumulării a accelerat procesul de industrializare, modernizarea structurii economiei, promovarea progresului tehnic, îmbunătățirea repartizării teritoriale a forțelor de producție, a condus la creșterea avuției naționale, la crearea de noi locuri de muncă și, implicit, la ridicarea nivelului de trai al populației.

Unul dintre fruntașii secției de prelucrări mecanice de la Uzina mecanică „Nicolina" este și strungarul Gheorghe Socoliuc.

Aplicații și perspective ergonomice

La Institutul de sănătate publică și cercetări medicale din Iași, al cărui director este acad. Vasile Rășcanu, au fost abordate în cercetarea științifică probleme de electrofiziologie și igiena muncii. Este vorba de evaluarea stării funcționale și bioelectrice a aparatului neuro-motor periferic în cursul efortului fizic, precum și de influența diverșilor factori de mediu, implicați în desfășurarea procesului de muncă și apariția oboselii.

În acest scop s-au utilizat, în cadrul cercetărilor, metode de înregistrare globală a activității bioelectrice musculare, iar interpretarea dualistă a oferit posibilitatea aprecierii atît a activității fibrelor musculare, cît și a centrilor nervoși motori, care participă în mod diferențiat la diferitele faze ale efortului dinamic sau static. S-a constatat, între altele, că la subiecții antrenați activitatea bioelectrică neuro-motorie este redusă, ceea ce denotă că pentru realizarea mișcării centrii nervoși motori desfășoară o activitate mai economică. Muncitorii antrenați prezintă și o mai bună coordonare a mișcărilor în timp, reușind să-și relaxeze mușchiulatura cu mai multă ușurință în intervalele care separă contracțiile ritmice. În cercetările efectuate privind influența efortului static și dinamic asupra activității cerebrale la om, analiza a arătat că efortul intens se manifestă mai evident în lucrul static și în mișcările de extensie.

În cercetările de igienă a muncii cu aplicații în ergonomie, privind cauzele generatoare de accidente, s-a analizat modul în care starea tehnică a mașinilor, desfășurarea procesului tehnologic, frecvența avariilor, gradul de pregătire profesională, modul de organizare

ȘTIINȚA ȘI PRODUCȚIA

a muncii etc. pot avea influențe. Concluziile au scos în evidență, îndeosebi, preponderența cauzelor de ordin organizatoric.

În ceea ce privește aspectele noi ale muncii din industria grea, condiționate de introducerea automatizării, s-a testat solicitarea intelectuală a operatorilor de la panourile de comandă în scopul raționalizării pe baza criteriilor ergonomice a regimului lor de muncă, parametrii fiziologici fiind corelați cu rezultatele obținute în producție și eficiența muncii prestate.

Și în agricultură s-au întreprins cercetări ca urmare a extinderii procesului de mecanizare a lucrărilor agricole, plecînd de la studierea caracteristicilor tehnice ale mașinilor și extinzînd investigațiile cu privire la influența factorilor de muncă. De exemplu, prin cercetarea forței musculare de acționare a diverselor pîrghii de comandă, studierea poziției tractoristului și amplasării comenzilor sau studiul mișcărilor efectuate, s-au apreciat din punct de vedere ergonomic posibilitățile de îmbunătățire a comenzii tractorului studiat.

Pentru a se evita apoi efectul toxic și expunerea la substanțe pesticide, în funcție de caracteristicile tehnice ale unor mașini care efectuează operațiile de tratare a semințelor, s-a trecut la cercetări, formulîndu-se recomandări tehnico-sanitare de natură să îmbunătățească parametrii tehnici pentru diminuarea potențialului nociv.

S-au cercetat totodată caracteristicile zgomotului și vibrațiilor, precum și efectul lor asupra organismului uman, atît în industrie, cît și în agricultură, făcîndu-se propuneri concrete.

În general sănătatea omului, protecția sa, adaptarea cît mai perfectă la noile condiții au stat în centrul atenției cercetătorilor în ultimii ani și vor constitui și în viitor o preocupare, venindu-se nu numai în sprijinul celor angajați în procesul de producție, ci și al creșterii randamentului muncii pentru continua dezvoltare a economiei și ridicare a nivelului de trai.

E. P.

CEPECA. Calculatorul electronic. Foto: AGERPRES

SPORT

Ieri, în divizia A la fotbal

Ieri, în cadrul etapei a 7-a a campionatului div. A la fotbal s-au disputat două meciuri. Pe stadionul Dinamo din Capitală, Dinamo București a învins cu 3—2 (0—1) pe Universitatea Cluj.

Scorul a fost deschis de oaspeți în minutul 43, printr-un șut expediat de Anca. În continuare, clujenii au atacat mai decis. Ei au majorat scorul prin Adam care a transformat din penalti. Dinamoviștii au avut apoi o puternică revenire, meciul devenind deosebit de pasionant. Ei au marcat două puncte prin Sălceanu. Punctul victorios a fost înscris în minutul 86 de Lucescu din 11 m., ca urmare a unui fault comis asupra lui Dinu, aflat în excelentă poziție. De remarcat, că din minutul 25 dinamoviștii au jucat în 10 oameni, fără Dumitrache, care a fost eliminat de pe teren, deoarece a avut o comportare necuviincioasă față de arbitrul jocului.

La Craiova, Universitatea a dispus de Rapid cu scorul de 3—0.

Programul competițional de duminică

Fotbal: Stadion Tineretului I — ora 11.00: Constructorul Iași — Chimia Suceava (div. C); Pașcani: ora 11.00: I.T.A. Pașcani — A.S.A. Cîmpulung (div. C).

Rugbi — Stadion Tineretului I — ora 9.00: Agronomia Iași — Constructorul Suceava (div. B).

Popice — În sala Nicolina se desfășoară etapa de zonă a campionatului individual și perechi (masc. și fem.) Participă: Prahova, Neamț, Harghita, Vaslui, Bacău, Botoșani, Suceava, Galați, Covasna, Vrancea.

Atletism — Ora 9.00: Stadionul „23 August" — „Crosul bobocilor" (elevi și studenți); ora 10.30: Stadionul „23 August" — „Cupa micului atlet".

Handbal — ora 11.00: Universitatea Iași — Voința București (div. B, fete) — teren Voința.

Volei — Ora 10.00: Penicilina Iași — Sănătatea Arad (div. A, fete) — sala Voința; ora 11.00: Politehnica Iași — Relonul Săvinești (div. B, masc.) — teren Voința.

*

Citiți în ziarul de marți relatările trimisului nostru special, scriitorul M. R. Iacoban, la meciul de fotbal C.F.R. Cluj — Politehnica Iași.

Situația depănușării porumbului boabe în seara zilei de 15 octombrie a. c.

(în procente față de plan)

A. În întreprinderile agricole de stat

1. Bucium	100,0	4. Iași	75,1
2. Cotnari	100,0	5. Miroslava	66,9
3. Târgu-Frumos	81,7	TOTAL:	76,8

B. În cooperativele agricole de producție

1. Bolhești	90,7	59. Tungujei	20,0
2. Girbești	78,5	60. Strunga	19,9
3. Tătărași	77,5	61. Coarnele Caprei	19,7
4. Țibănești	63,8	62. Verșeni	18,7
5. Cotnari	61,1	63. Uricani	18,5
6. Răducăneni	59,4	64. Focuri	17,8
7. Valea Seacă	59,0	65. Dobrovăț	17,5
8. Drăgușeni	57,8	66. Helești	16,6
9. Țibana	57,8	67. Grozești	16,5
10. Mosna	54,5	68. Tomești	16,1
11. Ciortești	52,3	69. Birnova	16,0
12. Bivolari	51,4	70. Lunca	16,0
13. Erbiceni	50,8	71. Totoești	15,6
14. Gorban	47,1	72. Bălțați	15,5
15. Mădirjac	46,6	73. Cozia	15,1
16. Bohotin	45,2	74. Probota	15,0
17. Dumești	43,9	75. Românești	14,7
18. Ciurea	43,7	76. Grajduri	13,5
19. Schitu Duca	41,8	77. Holboca	13,0
20. Vînători-Popricani	41,2	78. Oțeleni	13,0
21. Brăești	40,6	79. Miroslovești	12,8
22. Cîrjoaia	40,4	80. Roșcani	12,7
23. Movileni	40,2	81. Bosia	12,6
24. Perieni	40,0	82. Costești	12,1
25. Răchiteni	40,0	83. Popești	12,1
26. Cozmești	38,8	84. Chișcăreni	12,0
27. Deleni	38,8	85. Brătulești	11,1
28. Vlădeni	38,8	86. Cozmești (Șt. Prăjescu)	10,9
29. Hîrlău	37,4	87. Balș	10,3
30. Tansa-Belcești	35,8	88. Plugari	9,7
31. Tansa	35,6	89. Trifești	9,5
32. Scobinți	34,7	90. Hărmănești	9,2
33. Vînătorii	34,4	91. Ceplenița	9,0
34. Cornești	34,2	92. Andrieșeni	8,8
35. Letcani	34,1	93. Cristești	7,8
36. Belcești	33,5	94. Voinești	7,8
37. Târgu-Frumos	33,3	95. Stolniceni Prăjescu	7,3
38. Țigănași	33,0	96. Dagîța	6,6
39. Șipote	32,7	97. Comarna	6,5
40. Podu-Iloaiei	30,9	98. Sirețel	5,9
41. Sinești	30,9	99. Ruginoasa	5,2
42. Pocreaca	30,7	100. Băiceni	5,1
43. Șcheia	28,3	101. Golăești	5,0
44. Mircești	28,1	102. Mogoșești-Siret	4,8
45. Fintinele	27,4	103. Scînteia	4,7
46. Bespezi	27,0	104. Rediu	4,6
47. Ipatele	25,8	105. Stroești	4,1
48. Costuleni	25,6	106. Al. I. Cuza	3,2
49. Butea	24,6	107. Țuțora	1,8
50. Mironeasa	24,3	108. Victoria	1,4
51. Osoi	24,0	109. Horlești	1,2
52. Mogoșești	22,8	110. Popricani	1,2
53. Aroneanu	22,5	111. Bungani	0,4
54. Hălăucești	22,3	112. Vatra	0,0
55. Gropnița	22,0		
56. Spineni	22,0		
57. Prisăcani	21,5		
58. Moțca	20,4	TOTAL:	25,5

CURIER JURIDIC

PRODUCȚIA, VÎNZAREA, CIRCULAȚIA ȘI DESFACEREA BĂUTURILOR ALCOOLICE. NERESPECTAREA PREVEDERILOR LEGALE. INFRACȚIUNI. CONTRAVENȚIE.

(Întrebare adresată de PAURIMESCU GHEORGHE, domiciliat în Iași, bd. Tudor Vladimirescu nr. 30).

Constituie infracțiuni și se pedepsesc cu închisoare de la 3 luni la 3 ani sau cu amendă următoarele fapte: a) fabricarea rachiurilor naturale la cazane sau instalații, pentru care nu s-a obținut autorizația prevăzută de lege; b) neținerea evidenței producției de rachiuri naturale în registre speciale, înregistrările nereale în acestea ori distrugerea lor de către deținătorii sau responsabiiii de cazane; c) nereținerea sau nepredarea către unitățile Ministerului Agriculturii, Industriei Alimentare, Silviculturii și Apelor a rachiurilor naturale provenite din uim sau din sarcina de vînzare; d) nedeclararea sau declararea nereală a cantităților de vinuri sau rachiuri naturale realizate (art. 16 din Decretul nr. 504/1957, republicat în Buletinul Oficial nr. 25 din 20 februarie 1969).

Vinificarea strugurilor se poate face numai de organizațiile socialiste care au sarcini de plan în acest scop și de cultivatorii de vii din producția proprie de struguri. Încălcarea acestei dispoziții legale constituie contravenție și se pedepsește cu amendă de la 1.000 la 3.000 de lei. Nu constituie contravenție vinificarea unei cantități pînă la 20 kg. struguri anual (art. 16 și 19 lit. a din H.C.M. 2500/1968).

MUNCA PRESTATĂ ÎN TIMPUL NOPȚII. DURATA. RETRIBUIREA.

(Informații cerute de BURDUJA VICTOR, domiciliat în Iași, Șoseaua Națională nr. 42).

Munca în timpul nopții se socotește aceea care se prestează în intervalul de timp cuprins între orele 22—8. Durata normală a muncii prestate în timpul nopții se fixează la șapte ore asigurîndu-se salariul tarifar cuvenit pentru opt ore. În unitățile în care procesul de muncă este neîntrerupt sau unde condițiile specifice ale muncii o impun, durata muncii din timpul nopții poate fi egală cu aceea prestată în cursul zilei. În asemenea cazuri, se acordă un spor de 15 la sută asupra salariului tarifar cuvenit pentru orele lucrate în timpul nopții, cu condiția ca acestea să reprezinte cel puțin jumătate din programul normal de lucru. De acest spor beneficiază și angajații al căror timp de lucru a fost stabilit la o durată mai mică de opt ore (articolele 50 și 50/1 Codul muncii).

Din cuprinsul prevederilor legale mai sus reproduse rezultă că, în vederea asigurării salariului cuvenit pentru opt ore, muncitorilor și personalului operativ plătit cu salarii orare, care lucrează în timpul nopții șapte ore, li se acordă un spor de 15 la sută asupra salariului corespunzător orelor lucrate în schimbul de noapte. Dacă lucrează în timpul nopții opt ore, acești angajați beneficiază de sporul de 15 la sută asupra salariului corespunzător tuturor celor opt ore lucrate în schimbul de noapte. Personalul tehnic-administrativ, retribuit cu salarii lunare, nu beneficiază de acest spor. Dreptul lor la salariul tarifar, corespunzător programului de lucru de opt ore, este asigurat pe de o parte prin plata integrală a salariului lunar, iar pe de altă parte prin păstrarea a numai șapte ore de muncă în schimbul de noapte. Personalul tehnic-administrativ poate beneficia de sporul de 15 la sută numai în cazul în care lucrează opt ore în schimbul de noapte.

Cu privire la modul în care se compensează și retribuie orele prestate în zilele de sărbători legale, vă rugăm să consultați ziarul nostru nr. 7758 din 28 august 1971.

REABILITAREA JUDECĂTOREASCĂ. INSTANȚA COMPETENTĂ. CONDIȚII. EFECTE.

(Relații cerute de S. V., cu domiciliul neindicat).

Instanța competentă să se pronunțe asupra reabilitării judecătorești este fie judecătoria sau tribunalul care a judecat în primă instanță cauza în care s-a pronunțat condamnarea pentru care se cere reabilitarea, fie instanța corespunzătoare în a cărei rază teritorială domiciliază condamnatul (art. 494 Cod procedură penală).

Condamnatul poate cere reabilitarea după trecerea termenelor prevăzute de art. 135 Cod penal (vă rugăm să consultați acest text).

Cererea de reabilitare judecătorească se admite dacă cel condamnat întrunește următoarele condiții: a) nu a suferit o nouă condamnare în intervalul prevăzut de art. 135 C.p.; b) își are asigurată existența prin muncă sau prin alte mijloace oneste, precum și în cazul cînd are vîrsta de a fi pensionat sau este incapabil de muncă; c) a avut o bună conduită; d) a achitat în întregime cheltuielile de judecată și despăgubirile civile, la plata cărora a fost obligat, afară de cazul cînd partea vătămată a renunțat la despăgubiri sau cînd instanța constată că cel condamnat și-a îndeplinit în mod regulat obligațiile privitoare la dispozițiile civile din hotărîrea de condamnare. Cînd instanța constată că nu este îndeplinită condiția de sub pct. d, dar aceasta nu se datorește relei-voințe a condamnatului, poate dispune reabilitarea (art. 137 Cod penal).

Reabilitarea face să înceteze decăderile și interdicțiile, precum și incapacitățile care rezultă din condamnare. Reabilitarea nu are ca urmare obligația de reîncadrare în funcția din care infractorul a fost scos din cauza condamnării, ori de rechemare în cadrele permanente ale armatei sau de redare a gradului militar pierdut. De asemenea, reabilitarea nu are efecte asupra măsurilor de siguranță, cu excepția celei referitoare la interzicerea de a se afla în anumite localități (art. 133 Codul penal).

Traian BOTEZ
consilier juridic

Cu 1.300 kg. pește la hectar mai mult decît în anul trecut

Cooperatorii din Bivolari au terminat zilele acestea de recoltat peștele din iazul Soloneț. Producția totală se ridică la 32.710 kg. pește. Aceasta înseamnă că la fiecare hectar s-au obținut peste 2.000 kg. pește.

În prezent se efectuează pescuitul la celelalte două iazuri de unde se prevede o producție asemănătoare. De remarcat faptul că, față de anul trecut, în acest an s-au recoltat cu 1 300 kg. pește mai mult de pe fiecare hectar.

CONSTANTIN ȘALARU
președintele C.A.P. Bivolari

Micro-mozaic economic

Vagoane — depozit ?

O situație întocmită la Regionala de căi ferate Iași arată că, în primele trei trimestre ale anului, unitățile economice ieșene au plătit locații în valoare de circa două milioane lei. Suma reprezintă 50 la sută (!) din totalul locațiilor plătite de întreprinderile din Moldova, deservite de regională. Așadar, un loc întîi care nu face cinste unităților ieșene, loc deosebit de păgubitor pentru economia națională.

Faptele arată că, la această situație se ajunge, în special, prin necorelarea graficelor de livrare a produselor de către furnizori cu capacitățile de descărcare de la beneficiari. Semnificativ este cazul Fabricii de ulei „Unirea" Iași, la care sosesc, uneori, cantități de materie primă ce depășesc de 4—6 ori capacitatea de descărcare, generîndu-se astfel imobilizarea vagoanelor săptămîni în șir. Faptul că atît unitățile agricole furnizoare, cît și unitatea ieșeană, nu plătesc, în acest caz, penalizări, nu le scutește de obligația acționării cu operativitate pentru utilizarea eficientă a mijloacelor de transport. Este foarte bine ca materia primă să ajungă cît mai repede la unitățile prelucrătoare, dar aceasta nu prin transformarea vagoanelor în depozite, ci printr-o rațională corelare a expedierii cu capacitatea de depozitare și prelucrare a fabricii.

Reacție... în lanț

Este lesne de bănuit ce se întîmplă cînd o unitate industrială nu primește ritmic materiile și materialele. Produsele pe care trebuie să le execute întîrzie, producînd dificultăți, mai departe, beneficiarilor. Cam așa stau lucrurile și cu Fabrica de confecții din Iași, căreia Țesătoria de mătase „Victoria" nu i-a livrat întreaga cantitate de material contractată pe trimestrul al III-lea.

Oare tovarășii de la Țesătoria de mătase, care au declanșat această „reacție ... în lanț", nu cunosc efectele ei negative? Noi sugerăm atît Fabricii de confecții, cît și organului tutelar al Țesătoriei (Centrala industriei mătăsii București) să „deschidă ochii" factorilor răspunzători de situația creată.

Poșta rubricii

Ca urmare a notei critice intitulată „Recidivă", într-o scrisoare sosită recent la redacție, Trustul de construcții Iași ne confirmă realitatea aspectelor semnalate. De asemenea, ne mai informează că, pentru depozitarea necorespunzătoare a materialelor pe șantier, au fost atenționați șeful de lot din microraionul III Tătărași (Șantierul nr. 2), precum și ing. Bojică.

În încheierea scrisorii se menționează: *„Vă mulțumim pentru sprijinul acordat prin sesizările dumneavoastră juste și considerăm că asemenea aspecte nu se vor mai întîmpla".*

*

Într-o notă intitulată „Consecvență păgubitoare" criticam lipsa de preocupare a unor unități economice ieșene pentru reintroducerea în circuitul productiv a utilajelor și instalațiilor inactive. Complexul industrial de morărit și panificație, vizat în mod special în nota sus amintită, ne-a răspuns zilele trecute, informîndu-ne cu unele detalii. Ni se comunică astfel că pentru extractoarele de grîș duble și simple, care au costat multe zeci de mii de lei și au rămas disponibile de ani de zile, nu s-a găsit o unitate care să le preia. Și tot în scrisoare se menționează: *„Utilajele nu pot fi folosite în sectorul de morărit fiind necorespunzătoare, deci nu pot fi transferate; nu pot fi utilizate în alte sectoare; nu pot fi casate, nefiind montate și respectiv puse în funcțiune. Nu a rămas decît soluția de a fi casate ca „investiție sistată". Pentru aceasta se fac demersuri la forul tutelar".* Și cu asta, basta. După cum încheie scrisoarea conducerea C.I.M.P. Iași, totul pare să fie bine și ... rezolvat. Noi însă nu înțelegem de ce este nevoie să treacă ani de zile pînă să se ia o decizie privind soarta acestor utilaje inactive. Totul se limitează, pînă în prezent, la vehicularea unor scrisori „acoperitoare". De ce nu se stabilește un termen precis, cu responsabilități? Ce părere aveți tovarăși de la Direcția județeană de industrie locală?

Z.M.P.

Dinamism și echilibru

(urmare din pag. 1)

cincinalul 1961—1965 și apropiat de acela al venitului național confirmă faptul că rata înaltă a acumulării nu numai că nu a afectat creșterea nivelului de trai, ci, mai mult, a constituit suportul material fundamental al ridicării continue a bunăstării materiale și spirituale a întregului popor.

Și trebuie să amintim că efectele acestei politici economice de stabilire a unui raport optim între fondul de consum și cel de acumulare nu trebuie să le așteptăm și să le căutăm acum, în acești ani. Experiența arată că maximizarea fondului de consum, ca criteriu al optimului economic nu numai că nu vine în contradicție cu acumularea, ci, dimpotrivă, implică o rată înaltă a acesteia. Trebuie însă avut în vedere ca acest criteriu să fie abordat dinamic, în perspectiva unei perioade relativ mai mari. În același timp, trebuie încadrat în contextul etapei date a dezvoltării economiei naționale, cînd unele sarcini concrete pot avea o însemnătate politică-economică atît de mare, încît ele să constituie elementul primordial.

Națiunea română a înțeles, pe deplin, că eforturile prezente pe care le implică o rată înaltă a acumulării vor fi răsplătite și se vor concretiza într-un permanent sporit nivel de trai material și spiritual. Atît generațiile de azi, cît și cele de mîine, care vor prelua pe umerii lor destinele pămînturilor românești, se vor bucura de roadele acestei politici economice temeinic fundamentată și profund umană. Experiența unor țări capitaliste, care în prezent sînt avansate din punct de vedere economic, arată că au folosit mulți ani și chiar folosesc și în prezent o rată înaltă a acumulării. Numai că de rezultatele dezvoltării nu se bucură oamenii muncii, producătorii bunurilor materiale, ci patronii și proprietarii capitalurilor. Relațiile noi de producție din țara noastră, relații socialiste lipsite de exploatarea omului de către om, relații în care muncitorii apar atît în calitatea de proprietari ai mijloacelor de producție, cît și de producători, pledează pentru un raport optim între aceste două fonduri finale ale venitului național, pentru folosirea cu cît mai mare eficiență a acumulării.

În cincinalul trecut, față de anii anteriori, în condițiile unei ponderi mai reduse în cadrul venitului național, fondul de consum a cunoscut o continuă creștere absolută, fiind în 1970 cu 35 la sută mai mare decît în 1965. Semnificația și rolul economic al fondului de acumulare în procesul de accelerare a dezvoltării economiei naționale sînt oglindite nu numai de volumul acestuia, ci și de structura lui. Faptul că cea mai mare parte din fondul de acumulare este destinată producției materiale și îndeosebi investițiilor în această sferă, îndreptățește aprecierea acestui mod de utilizare a venitului național, ca fiind pus în întregime în interesul dezvoltării solide și în ritm susținut a economiei noastre, a sporirii permanente a nivelului de trai al poporului român. De altfel, în acest context se încadrează și prevederea ca în acest cincinal rata acumulării să fie de 31—32 la sută.

În perioada cincinalului trecut o bună parte din venitul național s-a alocat sferei productive, contribuind astfel la sporirea fondurilor fixe și modernizarea celor existente. Totodată, s-a ținut seama și de necesitățile lărgirii bazei materiale a învățămîntului, a ocrotirii sănătății, construcției de locuințe, acțiunilor edilitar și social-culturale — direcții în care au fost alocate fonduri însemnate din venitul național.

Creșterea resurselor de investiții de 1,7 ori în cincinalul trecut a fost determinată în mod hotărîtor de sporirea fondului de acumulare. Dinamica mai accelerată a acestuia a făcut să sporească contribuția acumulării în volumul investițiilor de la 59,6 la sută, la 63,1 la sută.

În 1970 volumul total al fondurilor fixe (productive și neproductive) era cu 51 la sută mai mare decît cel existent la sfîrșitul anului 1955. În cadrul acestor creșteri considerabile, o dinamică mult mai accelerată au înregistrat fondurile fixe productive, determinînd îmbunătățirea continuă a structurii bazei tehnico-materiale a economiei noastre naționale. În acest context se încadrează și ritmurile înalte înregistrate de economia județului Iași, care a urcat noi trepte în ierarhia centrelor industriale ale țării. Astăzi, Iașul, pe lîngă tradițiile sale de prestigios centru cultural și universitar al țării, și-a adăugat pe blazonul său noi elemente de substanță, care atestă și veritabile veleități de puternic centru industrial. În prezent, la Iași se poate vorbi, pe drept cuvînt, de o viguroasă industrie în care sînt reprezentate ramuri de primă importanță ale economiei noastre naționale. Astfel, pe aceste meleaguri moldovene s-a ancorat puternic chimia firelor și fibrelor poliesterice, a maselor plastice și a antibioticelor. De asemenea, metalurgia, construcțiile de mașini, industria ușoară, alimentară și alte multe ramuri prind tot mai adînci rădăcini pe pămînturile județului Iași. Și toate acestea atestă cu prisosință traducerea neabătută în fapt a politicii partidului nostru de dezvoltare armonioasă a forțelor de producție pe întreg teritoriul patriei.

Succesele de seamă dobîndite de țara noastră sînt o dovadă grăitoare a justeței politicii marxist-leniniste a Partidului Comunist Român, a îndeplinirii cu înaltă responsabilitate a rolului său de forță politică conducătoare. Prin amploarea și profunzimea lor, aceste realizări oferă largi perspective de progres în procesul edificării societății socialiste multilateral dezvoltate.

ÎN 24 DE ORE

Radio Iași

Programul de seară (16 octombrie): 17.00 Buletin de știri; 17.05 Cîntecul care mi-e drag; 17.30 Preocupări cetățenești; 17.45 Revista melodiilor; 18.30 Cotidian sonor; 19.30 Grai și suflet românesc (emisiune de limbă română); 19.45 Ba fintîna dorului; 20.00 Enesciana; 20.30 Studioul veseliei; 21.00 Meridiane muzicale (din muzica popoarelor); 21.15 Cantonete; 21.25 Scena; 21.40 Romanțe și cîntece de petrecere; 22.10 Vă invităm la dans.

Programul de dimineață (17 octombrie): 8.00 Buletin de știri; 8.05 Refrene îndrăgite; 8.20 Dumbrava minunată; 8.30 Piese de fanfară; 8.40 Azi în sat la noi; Popas pe meleaguri vrîncene; 8.55 Cîntecul care mi-e drag; 9.20 Dialog cu ascultătorii; 9.35 Ralliul melodiilor.

Televiziune

16.15 Deschiderea emisiunii. Emisiune în limba germană; 18.00 Bună seara, fete!... Bună seara, băieți!; 19.15 Publicitate; 19.20 1001 de seri — emisiune pentru cei mici; 19.30 Telejurnalul de seară; 20.00 Săptămîna internațională; 20.15 Tele-enciclopedia; 21.10 Film serial: Atomiștii. Episodul IV; 22.10 Teledivertisment. Dicționar muzical-distractiv — litera „C", continuare; 23.10 Telejurnalul de noapte; 23.20 Cîntece și romanțe cu: Carmen Hanganu, Vasile Pop, Maria Moscu, Gheorghe Pop, Teodor Munteanu.

Cinematografe

Victoria, orele 9; 14; 17.15; 20.30 „Articolul 420". **Republica**, orele 9; 11.10; 14.30; 16.40; 18.50; 21, „Boxerul". **Copou**, orele 9; 11.10; 14.30; 16.40; 18.50; 21, „Simon Bolivar". **Arta**, orele 9; 11.40; 15; 17.45; 20.30 „Columna", ambele serii. **Tătărași**, orele 16; 18; 20 „Frumoasele vacanțe".

Opera de stat

Ba ora 19.30, Opera de stat prezintă un spectacol cu „Trubadurul". Ba acest spectacol își dă concursul artistul emerit Dan Iordăchescu de la Opera română.

Clinici de serviciu

Azi, 16 octombrie, sînt de gardă pentru internări de urgență clinica I chirurgie, clinica a II-a medicală de la Spitalul clinic nr. 1 (str. Gh. Dimitrov) și clinica I de obstetrică și ginecologie (Spitalul Maternitatea, str. Cuza Vodă). Spitalul nr. 7 Socola și Spitalul de copii (Tătărași) primesc internări în fiecare zi.

Expoziții

În sala „Victoria" din Piața Unirii între orele 10—13 și 17—20 poate fi vizitată expoziția „Portul popular moldovenesc". Ba Galeriile de artă (str. Cuza Vodă nr. 2) între orele 8.30—13.30 și 16.45—20, este deschisă expoziția de acuarelă a Iuliei Hălăucescu.

Farmacii de serviciu

În afara programului normal al tuturor farmaciilor din orașul nostru, pentru timpul nopții (după ora 23) sînt deschise farmaciile nr. 2 din Piața Unirii și nr. 7 Socola (lîngă restaurantul Cotnari), care deservesc numai rețetele de urgență pînă la ora 6 dimineața.

Loto

Ba tragerea loto din 15.X. 1971, au fost extrase următoarele numere:

EXTRAGEREA I:
78 24 82 57 7 42 44 32 13
Fond de cîștiguri: lei 564 952.

EXTRAGEREA A II-A
69 62 54 14 45 31 16
Fond de cîștiguri lei: 614 230.

Timpul probabil

Vremea va fi relativ călduroasă la început, cu cerul noros. Vor cădea ploi slabe locale. Vîntul va sufla slab pînă la moderat din sectorul sudic în prima parte a intervalului, apoi din sectorul nord-vestic și va prezenta intensificări pînă la tare. Pe alocuri ploaia se va transforma în lapoviță, iar la munte va ninge. Temperatura aerului va scădea puternic; minimele vor fi cuprinse între 1 și 4 grade, iar maximele între 15 și 20 grade (apoi vor scădea sub 10 grade).

VIAȚA CULTURALĂ

Fîntînile

E cumpăna fîntînii în amurg
O pasăre ciudată și cuminte
Care-și veghează apele cînd curg
Din ciuturi vechi și trec în oseminte.

Sînt apele fîntînilor străbune
Iubiri topite în culori albastre
Pe care au putut să le adune
Ca să le deie sufletelor noastre.

Fîntînile-s asemeni unor fete
Cu ape nesecate ca-n poveste
Pe care seara le sorbim cu sete
Și dor de ele tot mai mult ne este.

Fîntînile din margine de drum
Săpate în pămînt pentru vecie
Sînt inimile celor de acum
Turnate-n cofa celor ce-au să vie.

Ci cumpăna fîntînii cînd se zbate
Și ciuturi grele răscolesc izvoare,
Răzbat prin vreme glasuri depărtate
Ca zumzetul poienilor în floare.

Sînt glasuri care vin de sub țărînă
Și care trec în limpezimi de undă,
Iar noi ne ducem seara la fîntînă
În inimile noastre să pătrundă.

V. FILIP

La Iași

Turneul Teatrului Academic „Vladimir Maiakovschi" din Moscova

În zilele de 19, 20 și 21 octombrie a.c., Teatrul Academic „Vladimir Maiakovski" din Moscova, aflat în turneu în țara noastră, va prezenta, pe scena Teatrului Național „Vasile Alecsandri" din Iași trei spectacole. Astfel, marți 19 octombrie, spectatorii vor putea viziona „Înfrîngerea" de A. Fadeev, în regia lui M. Zaharov, miercuri, 20 octombrie, „Copiii lui Vaniușin" de S. Naidenov, în regia lui A. Goncearov și joi, 21 octombrie, „Talente și admiratori" de A. N. Ostrovski, direcția de scenă aparținînd lui M. Knebel.

Toate spectacolele vor începe la ora 19.30.

Dumitrașcu Lucreția Filioreanu: „Dans".

CĂRȚI

ILIE GRĂMADĂ „Franța lui Richelieu și Mazarin"

Perioada istorică cuprinsă de autor în noua sa carte se caracterizează printr-o efervescentă activitate politică, dirijată în Franța de doi maeștri ai artei diplomatice, cardinalii Richelieu și Mazarin.

Epoca guvernării celor doi cardinali coincide tocmai cu perioada războiului de 30 de ani, cu participarea Franței la acest război și implicațiile deosebit de semnificative pe care le va avea pentru întreaga Europă pacea westfalică.

Folosind o bogată documentație, în care acordă prioritate materialelor deja sistematizate și publicate, autorul va veni cu documente noi și va cerceta materiale în măsură să aducă noi orientări în explicarea fenomenului istoric discutat.

Ceea ce apare concludent în politica franceză din vremea lui Richelieu și Mazarin este faptul că nu e greu să se facă cuceriri, ci mai greu este de a le consolida și a garanta neputința adversarului învins.

Pacea westfalică marca tocmai momentul victoriei politice a Franței, care devenea o mare putere și prelua locul Spaniei, mărindu-și teritoriul.

Istoricii vremii au căutat să explice și să justifice politica franceză în timpul războiului de 30 de ani. Ei argumentau că această politică era dictată de imperative profund umanitare, că trebuiau împiedicați vecinii de a fi prea puternici și trebuia consolidată liniștea, binele public. Aceste mistificări sînt analizate atent și de pe pozițiile noastre ideologice de către autor.

Ilie Grămadă ne conduce cu competență printr-o epocă istorică frămîntată, ale cărei ecouri se vor răsfrînge asupra deceniilor următoare, însemnînd un punct de plecare către mari prefaceri. Lumea medievală se prăbușește, se afirmă burghezia, înfloresc literele și artele. Legăturile Franței cu celelalte state au dus la o sensibilă creștere a relațiilor spirituale internaționale. Evoluția societății europene după pacea westfalică favorizează dezvoltarea filozofiei, științei și artei moderne.

Căutînd să reliefeze, din complexitatea fenomenului istoric, rolul jucat de cei doi mari oameni politici, Richelieu și Mazarin, autorul redă cu discernămînt abilitatea diplomatică, finețea de spirit, elasticitatea vederilor, puternica lor personalitate.

Cartea aduce în discuție fapte legate de o epocă istorică de importanță crucială pentru viața europeană și definește poziția Franței în această conjunctură. De remarcat stilul agreabil, subordonat grijii pentru ca un public mai puțin de specialitate să poată lua contact cu un moment semnificativ din instructiva istorie a lumii. Editura „Junimea" a dat cititorilor încă o carte valoroasă.

L. HĂRĂBOR

O comună pe verticala civilizației: ȘIPOTE

Amîndoi sînt președinți vechi, călîți în focul recoltelor și, mai ales, de o dîrzenie cunoscută în toate comunele dintre valea Jijiei și Hîrlău. De aceea, oamenii le zic Traian și Decebal. Sediile celor două cooperative agricole de producție stau față în față: între ele iazul, moara și șoseaua asfaltată — Iași — Vlădeni — Șipote — Frumușica. Cînd se țin însă consfătuiri, ca cea la care particip, în biroul primăriței Agripina Hîrlăuanu, Vasile Nemesniciuc și Ioan Bachav stau cot la cot, unul ceva mai lat în spate și mai domol la vorbă, altul mai uscat, mai oacheș și mai ager în gesturi. Știu că ambele gospodării merg bine, că au culturi exemplare, legumicultură irigată, podgorii, iazuri, crescătorii zootehnice și așa mai departe. Știu că oamenii acestei comune formată din satele Șipote, Chișcăreni, Hălceni, Mitoc, Iazul Nou și Iazul Vechi (peste 7 000 de suflete) sînt mulțumiți de modul cum merg treburile agricole și de retribuția primită pentru muncă; le știu pe toate. Dar nu pentru aceasta am ținut să iau parte la consfătuirea de la Șipote. Nu mă interesează nici procentele de creștere a producției în sine, nici estimarea recoltei viitoare, ci modificările survenite în mentalitatea oamenilor de aici, mai precis din acest patrulater rămas multă vreme în afara căilor de circulație și, în general, a racordării la civilizație.

Pentru a ilustra realitatea de odinioară nu voi recurge la „Bordeienii" lui Sadoveanu, cu acțiunea petrecută pe aceste meleaguri dintre valea Jijiei și Botoșani. E o transfigurare literară și deci scoasă din coordonatele timpului și ale spațiului. Pe cînd edilii de azi ai comunei Șipote discută despre nevoile imediate și aspirații foarte apropiate cu o dezinvoltură de oameni care știu precis ce vor, propunînd soluții avizate, mă gîndesc la celălalt Șipote din perioada interbelică, privind aspectul satelor de pe aici și — implicit — nivelul cultural-politic al oamenilor, așa cum l-am cunoscut și cum uneori l-am evocat în tovărășia actorului Costache Antoniu, originar de la Țigănași. Mă gîndesc ca la ceva din alt veac, desprins parcă din desenele unui Raffet, reporter grafic de acum două secole. Dar din toate cele rămase ca documente, cea mai zguduitoare mi se pare descrierea făcută de dr. Petru Groza, care în septembrie 1934 a fost la Șipote, cu ocazia creării unei organizații a Frontului Plugarilor:

„Pustiul din hotarele satelor din această parte a Moldovei, oamenii istoviți de greul vieții, vitele mărunte, slăbite, în jurul căsuțelor de lut, fără grajduri, fără grădini. Drum greu, neîngrijit, gropi și noroi, sate necăjite.

Convoiul de căruțe și călărașii plugari înaintînd spre Șipote prin această tristă țară a sărăciei, sub un cer întunecat, plumburiu — păreau că sînt din alte vremuri, ale negrei iobăgii și din alte țări, colonii stăpînite de cruzi exploatatori. Și totuși erau de-ai noștri, sînge din sîngele nostru, vorbind limba noastră, foarte răspîndită la vorbă și deștepți. Privindu-i în ochi vedeai că oglindesc gîndul greu al sărăciei, și părăsirea lor, licărind în ei numai din cînd în cînd o scînteie care trăda pornirea spre mari hotărîri.

Cîmpurile trădau cultură agricolă primitivă, cu aceleași mijloace ca și acum cîteva sute de ani, deși pămîntul pare mănos, lucrat cu multă sîrguință.

Gospodăriile de prin sate le distrugeau de la început ideea unei apropiate îmbunătățiri a culturii pămîntului în această provincie. Ele arată atîta lipsă, atîta stabilitate a sărăciei seculare, încît numai uriașa, solidara acțiune a plugărimii și muncitorimii din toată țara va putea cîrni din loc această stîncă așezată în decurs de secole pe mormîntul libertății economice și culturale a Cristoșilor pămîntului.

Dar pînă la această solidarizare, conștientă acțiune a maselor plugărești, vor trebui îndurate și înfrînte multe, multe!".

La început a fost pămîntul

În adevăr au trebuit îndurate și înfrînte multe. Atît de multe, încît oamenii din acest patrulater al izolării și dezolării căpătaseră un anume complex de inferioritate, menținut chiar după ce solidarizarea conștientă a maselor plugărești a fost fapt îndeplinit și țara a pornit pe drumul vieții noi, țărănimea fiind una cu muncitorii din uzine. Faptul că se simțeau rupți de oraș din cauza legăturilor dificile, le dădea impresia unei depărtări ireale, a unei anumite izolări, ceva ce capătul lumii. Aceasta îi făcea oarecum sfioși, rezervați; păreau resemnați cînd după mulți kilometri înfruntați prin gloduri, peste dealuri, ajungeau, în fine, la o gară, fie de pe linia Iași — Dorohoi, fie de pe traseul Iași — Hîrlău și povesteau:

— Așa-i pe la noi, pe la Șipote, pe la Plugari, pe la Fîntînele. Pămînt bun, n-ai ce zice, dar e tare departe. Pînă să ieși la lumină, lehamite.

În adevăr, pămînt bun pentru agricultură (pentru pîine, zic localnicii) pe aceste dealuri domoale, cu spinări culcate în aceeași direcție și cu oglinzi de iazuri lenește în fiecare vale; un pămînt care se cere lucrat în mare, cînd pornește tractorul pe brazdă să se tot ducă cît îi cîinul pantei și cînd intră plaiul plugului în el parcă s-ar tot afunda.

Suprafețele acestea cu site rare parcă anume sînt desenate spre a solicita efortul omului și a-l face harnic, legîndu-l temeinic de pămînt prin toate fibrele. Aici ploile răzbat pînă pe celălalt tărîm, soarele usucă de zvîntă și crivățul bate fără oprelițe; totul se împlinește complet, obligînd omul să împrumute din vigoarea vegetației în această răscruce a Moldovei de sus. Spun, „răscruce" pentru că pe aici treceau drumurile cele care urmează forma reliefului dinte nord și Iași și dintre răsărit și apus. Nu întîmplător cel mai iscusit strateg al istoriei noastre medievale, Ștefan cel Mare, a hotărît ca Luca Arbore să-și aibă reședința la Șipote. Și întrucît prin aceste locuri vinele cu apă plăcută la băut trebuie căutate cu grijă, însuș domnitorul a zidit o fîntînă adîncă și temeinică, spre a îndemna pe oameni să facă la fel și nu să se mulțumească a scobi doar „fîntînele", adică buduroaie îngropate le-un stat de om. Fîntîna lui nu mai trăiește, dar acel loc din vatra Chișcărenilor și acum poartă denumirea de „fîntîna lui Vodă".

Că Ștefan a avut dreptate ne-o confirmă istoria, noi citind doar din cronica lui Azarie că boier Joldea, pretendent la mîna Ruxandei, fiică a lui Petru Rareș, nu domnește decît trei zile, căci stolnicul Petrea îl învinge la Șipote în septembrie 1552 și se proclamă în orașul Hîrlăului domn al Moldovei sub numele de Alexandru Lăpușneanu.

Capul lui Luca Arbore căzuse sub învinuirea lui Ștefăniță (1518), cei doi fecior ai lui, Teodor și Nichita, fuseseră asasinați pe străzile Istanbulului, așa că la Șipote curțile erau în paragină și durere. Șleahurile însă treceau tot pe sub crenelurile cetățuii lui Arbore, ducînd din Pocuția către Iași și din codrii răsăriteni spre Hîrlău și Suceava.

Șipote, răscruce de istorie crîncenă și veche așezare omenească între pămînturi apărate și muncite cu sînge de-a lungul veacurilor. Cum să nu intereseze pe reporter evoluția unei asemenea comune?

Viitorul centru urbanistic

Revenind la ședința la care am ținut să iau parte, cei prezenți discută atît de firesc o serie de probleme încît aproape îi suspectez de „poză publicitară". Curînd însă mă conving că ei își văd de-ale lor, nestingheriți de prezența reporterului. Și atunci încep să mă frec la ochi: mă aflu în adevăr în Șipote, altădată oropsitul sat din fund de lume?

Comuna a fost electrificată în întregime, asfaltul se apropie cu pași mari (acum e la Hălceni), desenînd precis o diagonală lucioasă între Iași — Frumușica, diagonală pe care circulă deja în fiecare zi trei curse Șipote — Iași. Sînt fapte pe care le-am văzut, după cum am călcat trotuarele ce pleacă de la primărie și mica piață asfaltată, cu gherete și tarabe de beton pe care le-ar rîvni un orășel.

Aplecată asupra planului de sistematizare, Agripina Hîrlăuanu își sumecă puțin mînecile ca în fața unei foi de plăcintă ce așteaptă a fi îndulcită și vorbește despre colectarea și aducțiunea apei potabile. Profesorul Ioan Stoian se teme că proiectul e prea scump, primărița îl asigură că prețul a fost redus și lucrarea va începe cît mai repede, tînărul profesor se bucură că baia comunală va fi, în sfîrșit, realizată. Inginerul agronom Ioan Paleu vorbește despre brutăria care trebuie construită, amintind că Șipote are una din cele mai vestite mori de grîu din Moldova. Pîinea adusă de la Iași e cam veche. Mă gîndesc la acest pămînt „bun pentru pîine" și simt aroma viitoarei pîini calde coaptă aici. Profesoara Valeria Herta propune ca în blocul ce se construiește pentru complexul de servire să se prevadă spațiu pentru coafură și pentru croitorie de damă, întrucît clientele pierd cîteva ore

Reportaj de Aurel Leon

mergînd la Iași. Reține acest „cîteva ore" și mă gîndesc la cele „cîteva zile" de odinioară.

Și astfel, treptat, aflu cum va arăta viitorul centru civic al comunei, cu încălzire centrală, înglobînd, alături de autoritățile administrative, noua școală, căminul cultural, Banca agricolă, C.E.C.-ul, Oficiul P.T.T.R., farmacia, dispensarul — racordînd apoi și spitalul de ergoterapie. Aflu unde vor fi stadionul și parcul. Oamenii se preocupă de punerea în valoare a ctitoriei hatmanului Luca Arbore și de obîădurea ruinelor casei sale, pomenind despre interes turistic, dar ținînd mai ales să se lege cît mai adînc, prin istorie, de aceste locuri. Căci, spre deosebire de așa-numitele sate-dormitor, din care oamenii pleacă dimineața la lucru în orașe revenind seara, Șipote înseamnă stabilizarea și înseamnă „acasă" indiferent dacă inginerii soți Paleu sînt originari el din Neamț și ea din Buzău.

Pînă la urmă, pătrunzînd în preocuparea intimă a oamenilor, găsesc justificată ambiția lor de a transforma satul într-un centru urbanistic. Așezarea lui într-o zonă de fertilitate agricolă recunoscută, la aproape egală distanță de Iași, Botoșani și Hîrlău; necesitatea schimbului comercial între produsele agricole și cele industriale; o serie de necesități privind deservirea atîtor sate din acest patrulater, — totul pledează pentru orășelul Șipote.

Lanțul vîrstelor și al hărniciei

Îi fac o vizită lui Neculai Crețu. E în fapt de seară, luminile s-au aprins pe uliță (era să scriu străzi). Mă poftește în casă, tot scuturîndu-și de pe pantaloni pănușile de porumb. Aparatul de radio cîntă. Îl închide ca să nu se încurce. Am ținut anume să-l văd. Ne cunoaștem de mult. Și-a rostuit feciorii, are nepoți cu armata făcută. Amarnic om a fost și acest Neculai Crețu! A mușcat cu dinții din sărăcie ca din oțel, dar nu s-a dat învins. Acum are 76 de ani bătuți pe muche. Un moșneag, vor gîndi poate unii. Îi sfătuiesc să nu gîndească cu glas tare, pentru că acest om care e adus de spate, cu mîini încă vînjoase și cu privire încă ageră, nu e oricine: e șeful brigăzii de „vîrstnici" (nu bătrîni!), o echipă care însumează 20 de oameni și care, anul trecut, a dat o recoltă de peste 5 000 kg. știuleți de porumb la hectar, ca să citez doar o cifră mărturie a vredniciei pensionarilor din Șipote.

Moș Neculai nu umblă la scrinul cu amintiri. Pe multe, cele negre, le-a aruncat ploilor. Îmi vorbește ca un adevărat comandant, adică privind înainte, spre viitor.

— Hărnicia se moștenește din bunic în nepot, e o tradiție pe la noi. Dacă nu muncești, se cheamă că nu ai rost. Nu mai trăiești. Pămîntul se odihnește vreodată? Și mai e ceva: să nu fii harnic numai pentru tine, că atunci ești invalid. La noi e un fel de ambiție colectivă, să lași ceva satului în fiecare zi din viața ta. E ca și cum, seara, eu l-aș cerceta pe nepot și el pe mine: ce-am făcut azi pentru sat, ce trebuie să facem mîine? Dacă înaintea ta merge o remorcă vîrfuită cu știuleți și curg pe drum, te rabdă inima să nu strigi la cei de pe atelaj? Or, dacă porcul lui Vasile rîmă florile răsădite de femei pe uliță, să ne fie satul frumos, poți trece nepăsător? Păi, vezi?

De la moș Neculai, am trecut, la Ion Crăcană. E un om de vreo 45 de ani, pasionat de pomicultură. Îmi vorbește de lipsa tradiției în materie de livezi și podgorii.

— Satele noastre, zice el, credeau în grîu și păpușoi, adică în rodul cîmpului larg. Boierii de pe vremuri nu se încurcau în mărunțișuri și ziceau că umbra copacilor îndeamnă la... lene. Noi vedem lucrurile altfel și am reușit să valorificăm tocmai terenurile cele mai urgisite, adică înapte pentru cultura mare în care e fruntaș chiar vecinul meu, Ion A. Teodorescu.

Modești, toți cei cu care am ținut să stau de vorbă, laudă hărnicia altora, deși anume i-am ales pe cei fruntași și anume pe trepte de vîrstă. Dacă Neculai Crețu nu se dă bătut, la cei 76 de ani ai lui, și dacă cei doi Ioni, Crăcană și Teodorescu, aflați la o vîrstă de aur, nu găsesc cine știe ce ispravă să fie fruntași, cum ar putea utecista Varnaru G. Georgeta de la viticultură sau — să zicem — șeful de atelaj Ioan V. Maftei, ambii abia săltați peste 20 de primăveri, să rămînă mai în urmă? I-ar acoperi rușinea.

Îmi dau seama că, înaintea stimulentului material, stă o legătură trainică între verigile vîrstelor și o tradiție stabilită în familie, de parcă anumite mentalități greșite nici n-ar fi existat. Vasile Roșca e de 14 ani îngrijitor la porcine, Vasile Iacob tot de 16 ani lucrează în legumicultură, nici unul nu și-ar da meseria pentru alta, să zicem mai lesnicioasă. Îi cercetez pe furiș cît sînt de corect îmbrăcați, deși nu în haine de sărbătoare, care stingheresc gesturile și mă gîndesc la porcarul din nuvela lui Slavici, rufos și murdar, mi-amintesc de glodul în care veșnic se năclăiau trudind prin cavalurile geometriei cu ardei și varză grădinarii de altădată, blestemîndu-și soarta.

Hărnicia conduce către specializare și zestrea aceasta rămîne în familie, transmisă urmașilor.

Între parcul „Luca Arbore" și „Fîntîna lui Ștefan"

Magazinele din comună au desfăcut în 1970 mărfuri în valoare de peste 51 milioane de lei (televizoare, aparate de radio, aragazuri, frigidere, mobilă, motorete etc.). A mai pomeni cîte antene de televizor sau de radio împung cerul la Șipote a devenit ceva banal.

Mă plimb cu cei doi președinți de cooperative agricole între primărie și moara care duduie înfundat. Ioan Baclav vorbește despre puterea economică a comunei, Vasile Nemesniciuc despre tradiția tineretului de a reveni în comună.

— Peste 40 de cadre didactice din cele 71 cîte are comuna la cele 5 școli sînt din satele noastre. Și, la ora actuală, avem sute de tineri care învață mai departe, la Iași.

— Ne-ar trebui o fabricuță de conserve, poate o îngrășătorie sistematică de porcine (avem deja 2.500 de capete), ceva spre a spori forța economică și a utiliza viitorul excedent de brațe de muncă, gîndește cu glas tare Bachav.

Plimbîndu-ne, admir cîteva case noi, adevărate podoabe. Locatarii lor: Petre Pocneț, mecanizator la S.M.A.-ul din comună, Mihai Sîrghie, de la zootehnie, Const. Văcăreanu, de la cultura mare — toți muncitori harnici, gospodari și nimic altceva.

Tocmai cînd cei doi, redeveniți Traian și Decebal, se contrazic cu privire la modernitatea sediilor cooperativelor pe care le conduc, invitîndu-mă să le vizitez în calitate de arbitru, ne întîlnim cu prof. Ioan Stoian. Merge spre casă la Chișcăreni. E un om ponderat (predă matematica) așa că găsește un fel de numitor comun i sediul din Șipote e mai fericit amplasat, dar cel din Chișcăreni e mai impunător ca aspect. Și intervine un armistițiu între... romani și daci.

Le vorbesc despre valoarea istorică a ctitoriei lui Luca Arbore și despre bunele condiții în care e întreținută. Ea repetă aidoma mănăstirea Arbura. Îmi amintesc de un drum făcut la Șipote cu regretatul critic de artă Petre Comarnescu, care urmărea activitatea de pictor a unui meșter Dragoș Coman, stabilind că el a pictat ambele monumente.

— Parcului trebuie să-i dăm numele lui Luca Arbore, mai ales că va cuprinde și fosta lui curte, propune Ioan Stoian.

— Uite, colo, a fost fîntîna lui Ștefan cel Mare. Ce-ar fi s-o reconstruim?

Mîna lui Bachav arată spre inima Chișcărenilor de peste vale, încadrați de culoarea ce începe a da în ruginiu a podgoriilor. Mă gîndesc: după ce au ambiționat să aducă viță din podgoria domnească a Cotnarilor, întemeind la Șipote zeci de hectare de vie temeinică, consătenii lui Luca Arbore vor să aibă și apa lui Ștefan, cea care dă viață acestei vițe cu blazon.

Îi ascult discutînd aprins și văd, poleit de ultima fluturare a luminii crepusculare, viitorul parc, viitorul stadion, viitoarele străzi a căror toponomie va împleti istoria cu vrednicia contemporană, — viitorul orășel Șipote. Prea au acumulat energie latentă acești oameni spre a nu cunoaște o „explozie de civilizație". Și mă bucur, știind că asemenea Șipotelui sînt zeci de așezări din acest județ, precum și zeci de mii în întreaga țară, ce cunosc aceeași sete de viață nouă, o viață altoită pe energia creatoare a poporului muncitor, așa cum a ținut să sublinieze tovarășul Nicolae Ceaușescu în cuvîntarea ținută cu prilejul semicentenarului Uzinei „23 August" din Capitală (22 septembrie a.c.):

„Ceea ce a realizat poporul român, în frunte cu clasa muncitoare, ilustrează concludent ce energii creatoare există în sînul fiecărui popor, ce forță are clasa muncitoare de pretutindeni, care, devenind stăpînă pe destinele ei, poate face, într-adevăr, minuni, poate transforma în mod revoluționar, din temelii, societatea — atît din punct de vedere material, cît și din punct de vedere spiritual. Dar cred că răspunsul nu ar fi complet dacă nu am spune și un alt adevăr: că aceste rezultate au fost posibile datorită faptului că în fruntea clasei muncitoare, a poporului nostru, s-a aflat Partidul Comunist Român, devotat trup și suflet națiunii noastre, și care, prin întreaga sa activitate, a dovedit că îndeplinește în modul cel mai hotărît și ferm îndatorirea sa față de clasa muncitoare, față de popor — aceea de a-l conduce pe calea făuririi vieții noi, a unui viitor fericit, îmbelșugat".

În Șipote, la fiecare geam înflorește o lumină și fiecare viitoare stradă e marcată cu paranteze albe de neon. Licuricii satelor tremură în oglinda iazului; moara pulsează ca o inimă; brigadierii și conducerea cooperativelor agricole se adună la obișnuita ședință vesperală de lucru; tineretul se grăbește la cămin pentru film; doi trei puști au fost la librărie după caiete; miroase a lapte fiert; de pe deal, un paznic chiuie ca un tulnic spre altul din viile vecine... e viață în desfășurarea ei neogoită.

Pisania ctitoriei lui Luca Arbore, scrisă în piatră în septembrie 1507, așteaptă, asemeni unui bunic, dornic să se bucure de vrednicia nepoților. Lumina din sala de ședințe a cooperativei agricole îi aurește de peste drum slova ca o promisiune. Secretarul de ședință scrie cu slove meșteșugite începutul de proces-verbal: azi, 24 septembrie 1971. Alt septembrie, de peste aproape 5 veacuri. Și simte cum peste umăr îi urmărește scrisul răsmiile de țărani care au trecut prin viață visul doar ceea ce azi e realitate la Șipote.

Cei de azi urmăresc pe helioplanuri și machete amplasările viitorului lor centru urbanistic și sînt siguri că îl vor vedea înfăptuit.

Breviar muzical

Astăzi, 16 octombrie, ora 19.30 iubitorii teatrului liric vor putea fi prezenți la Opera ieșeană la spectacolul „Trubadurul", în care-și dă concursul basonul Dan Iordăchescu, artist merit. Succesele strălucite obținute la Paris, Belgrad și Varșovia în aceeași operă au fost deja aduse la cunoștința publicului românesc prin presa de specialitate, la acestea adăugîndu-se și admirabilele reușite de la Florența, unde a cîntat în „Aida", de la „Scala" di Milano, unde a jucat în „Puritani" de Bellini, de la Roma în „Don Quijotte" de Vito Frazzi, de la Torino („Dido Aenea" de Purcell). Dem de semnalat este faptul că a interpretat alături de străluciți săi colegi ca: Virginia Zeani, Gemini Rossi, Margherita Rinaldi, Mirella Freni, Carlo Gaifa și sub bagheta unor dirijori de renume mondial. În anul acesta cunoscutul solist român a deschis stagiunea televiziunii italiene cu „Simfonia a VII-a" de G. Mahler, iar în curînd va întreprinde un turneu în S.U.A. unde va cînta în „Traviata", „Favorita" și în mai multe concerte.

Prezența sa la Iași este un motiv de satisfacție pentru cei care îndrăgesc muzica.

*

Duminică, 17 octombrie a.c., Filarmonica de stat „Moldova" redeschide pentru a treia oară seria concertelor de la Piatra Neamț, stagiunile din localitatea respectivă dobîndind astfel un caracter de continuitate.

Programul cuprinde „Șapte cîntece din ulița noastră pentru bariton și orchestră" de Paul Constantinescu (solist Visarion Huțu), „Simfonia a VI-a Patetica" de Ceaikovski și „Concert pentru vioară și orchestră în mi minor" de Mendelsohn Bartholdy. Dirijorul concertului: Ion Baciu. Solist: Ștefan Ruha, artist emerit.

De curînd a avut loc pe scena Operei ieșene premiera cu spectacolul „Elixirul dragostei".

În clișeu: Dorin Văideanu și Maria Boga-Verdeș în roluri principale.

Foto: C. SIMIONESCU — coresp.

Faptele — expresia conștiinței

Cuvîntul care aduce lumină

Tovarășul VALERIU OPREA este operator specialist la Uzina de prelucrare a maselor plastice și face parte din comitetul de direcție. Lucrează aici din 1962, cînd au intrat în funcțiune primele mașini; între timp a avut prilejul să-și arate priceperea în aproape toate sectoarele de producție ale uzinei, iar de cîtva timp se ocupă de un sector nou, acela de imprimare a sacilor și sacoșelor din polietilenă.

— Aș vrea să vorbim despre demnitate.

— E un subiect „greu", vreau să spun foarte important. În societatea noastră socialistă noi sîntem deopotrivă producători și proprietari ai mijloacelor de producție și din această calitate nouă derivă demnitatea noastră. În capitalism un muncitor cu simțul demnității este acela care nu acceptă situația de exploatat și luptă necontenit împotriva burgheziei. Noi, aici, trebuie să luptăm pentru întărirea prestigiului industriei noastre socialiste, a demnității noastre de proprietari și producători.

— Ați întîlnit situații care amenințau demnitatea dumneavoastră și a tovarășilor dv. din uzină?

— Orice defecțiune în planificarea și organizarea producției, orice neglijență, indiferent din partea cui ar veni, amenință demnitatea noastră, a tuturor.

— Și atunci?

— Atunci intervenim cu critică, cu observații și propuneri pentru îmbunătățirea muncii. Uneori se care din partea noastră și spirit de sacrificiu, deoarece nu poate fi prevăzut totul din timp. Am în vedere, mai ales, cerințele pieței. Vine o comandă urgentă, de regulă din străinătate, care ar putea aduce țării valută. Dacă este cazul stăm peste program, nu ne uităm la timpul nostru liber, lucrăm pînă cînd sîntem siguri că au fost create toate condițiile pentru îndeplinirea la timp a comenzii respective.

— În ce constă, după părerea dv., demnitatea în lupta de opinii?

— Vorbim adeseori despre necesitatea de a folosi un limbaj civilizat, cînd vrem să exprimăm o opinie contrară alteia. Sînt întrutotul de acord, dar eu aș vrea să mă opresc asupra faptului că însăși participarea la lupta de opinii este o chestiune de demnitate. Să cunoști ceva și să știi că e bine așa cum vezi tu problema și să nu spui nimic sau să te declari de acord cu păreri greșite numai din dorința de a nu supăra pe nimeni, înseamnă să renunți la demnitate. Adeseori, în colectivul nostru se poartă discuții cu privire la aplicarea unor soluții tehnice, cu privire la organizarea producției și a muncii și se formulează multe păreri contradictorii. Prețuiesc mai mult pe cel care își spune părerea cinstit, chiar dacă aceasta este eronată, decît pe cel care ascunde adevărul prin tăcere. Într-o ședință a comitetului de direcție s-a luat în discuție organizarea muncii la mașinile de imprimat, unde lucrez și eu. Serviciul de organizare găsise că la 5 mașini puteau lucra, într-un singur schimb, numai trei operatori. Am înțeles dorința unora de a economisi forța de muncă, dar nu puteam să nu observ că prin această era pusă în primejdie calitatea producției. O mașină de imprimat lucrează cu o viteză de 60 de saci pe minut. Deci este suficient să nu supraveghezi mașina un singur minut, ca să produci o pagubă destul de mare. Ar fi fost nedemn din partea mea să nu fi spus ceea ce știam, și să nu fi arătat că fiecare mașină trebuia să aibă operatorul ei.

— Adeseori lupta de opinii are ca subiect meritele sau lipsurile unei persoane. Cum procedați în asemenea situații?

— Așa cum spuneam mai înainte, este nedemn să taci atunci cînd știi un adevăr care poate aduce lumină. Aceasta este valabil și în cazul cînd în discuție se află semenii noștri. Îmi aduc aminte că la o ședință din secția noastră, un șef de atelier a fost criticat foarte aspru de un operator. I se imputa șefului de atelier faptul că întîrzie la program, că nu se ocupă de rezolvarea operativă a problemelor de producție, că se ploconește în fața cadrelor de conducere din uzină. Am rămas surprins, ca și ceilalți, și n-am știut ce atitudine să iau. Îl cunoșteam pe șeful de atelier cu totul altfel decît fusese descris. Dar el nu era de față ca să-l ascultăm punctul de vedere. După ședință am trecut la verificarea criticilor și, așa cum m-am așteptat, ele nu erau fondate. Șeful de atelier nu numai că nu întîrzia, dar rămînea de multe ori după orele de program, se ocupa de problemele de producție, iar „ploconeala" ce i se reproșa nu era altceva decît manifestarea spiritului său de disciplină și respect față de cadrele de conducere. Se mai întîmplă la noi ca unii maiștri, cînd îi văd pe directorul uzinei sau pe inginerul șef, să se eschiveze, ca să nu dea nici un fel de explicații cu privire la munca lor. Șeful de atelier, la care m-am referit, dimpotrivă, este totdeauna prezent la instalații atunci cînd vin în control cadrele de conducere. Analizînd lucrurile mai îndeaproape mi-am dat seama că criticile respective nu erau pornite dintr-o greșeală, din necunoaștere, ci din motive meschine. La următoarea ședință, împreună cu alți tovarăși, am restabilit adevărul despre șeful de atelier în fața întregului colectiv. Ar fi fost nedemn pentru mine să nu fi spus adevărul despre un om pe care îl cunoșteam.

— Ca membru al comitetului de direcție, considerați că apărarea unor interese ale salariaților, care v-au ales în acest organism de conducere, este o chestiune de demnitate?

— Mai curînd cred că este o datorie. Demnitatea intervine atunci cînd trecem la îndeplinirea acestei datorii. Interese sînt multe, nu pot fi satisfăcute toate deodată și de aceea trebuie să dăm prioritate intereselor majore. Dacă ne lăsăm influențați de unele relații de amiciție, de unele promisiuni (servicii contra servicii) pentru a susține interese minore, înseamnă a renunța la demnitate. N-am să fac aceasta niciodată.

Interviu despre demnitate

„CEASUL CEL RĂU" NU VINE DIN SENIN

Nimeni nu spune că conflictele dintre oameni sînt întrutotul evitabile, dar este foarte posibil ca în condițiile societății noastre socialiste, soluționarea lor să se facă omenește, prin discuții principiale, prin înțelegere reciprocă. Socialismul asigură egalitatea deplină în fața legilor a tuturor membrilor societății. Cîteva cazuri la care ne vom referi ne vor convinge mai mult de acest mare adevăr. Oameni care, în general, nu dăduseră semne vizibile de lipsă de respect față de normele de conviețuire socială, au lunecat într-o zi în zona infracțiunilor penale, condamnate cu asprime de legi și de opinia publică. Unii, tributari vechilor mentalități, sînt tentați să explice infracțiunile în mod mistic: „Ceasul cel rău" i-a împins pe bieții oameni". Dar, cum vom vedea, nu era nimic inevitabil în acțiunile lor. De asemenea, există și posibilitatea ca cei din jur să-i oprească la timp. Din păcate însă nu în toate împrejurările cei care au asistat la conflicte au acționat ca oameni cu răspundere față de semenii lor.

Iată o întîmplare semnificativă în privința aceasta din satul Dumbrava, comuna Ciurea. În familia Mariei Preutu s-a născut un copil. La cumetrie au venit rudele, prietenii și veselia era în toi. Deodată au izbucnit discuții furtunoase. (Cauza: tatăl copilului, care își părăsise de mai multă vreme soția, venise la cumetrie cu intenția de a-și răpi odrasla). Vecini și trecători ocazionali s-au adunat în fața porții. Unii din oaspeți veniți la cumetrie au lăsat disputa la o parte și s-au adresat celor din stradă: „Ce vă tot zgîiți la noi, ia cărați-vă!". Unii s-au dus la casele lor, alții s-au retras doar cîțiva pași. Atunci unul din oaspeți, Mircea Moisi, om însurat, tată a doi copii, pune mîna pe un par și iese în drum, fără ca vreunul din oaspeții de la cumetrie să-l oprească. Tocmai atunci trecea pe drum bătrînul Petre Avram (72 de ani) care nici nu știa ce se petrece în casa respectivă și se vede deodată lovit cu sălbătăcie. O lovitură în cap îi aduce bătrînului moartea, după două zile de chinuri. Ce justificare poate aduce Mircea Moisi pentru fapta lui criminală? Nici măcar nu era afectat direct de prezența acelora adunați în fața porții, ca să nu mai spunem că prezența întîmplătoare a bătrînului nu-l deranjase în nici un fel. „Ceasul cel rău" l-a scos în drum cu parul în mînă? Nu. Alcoolul și ambiția de a da o lecție acelor „gură-cască", adunați în drum și să se laude apoi în fața petrecăreților de la cumetrie că el este acela care le-a asigurat „liniștea".

Sînt și împrejurări mai complexe care antrenează la acțiune un număr mai mare de oameni, dar analizînd lucrurile, fie și sumar, se vede cît se poate de clar că însuși conflictul putea fi evitat, nu numai urmările lui dramatice. La Bufetul din satul Epureni (comuna Movilenii) intră, într-o după-amiază, Constantin Macovei. În bufet mai erau doi cetățeni. Unul din ei, Vasile Gîngă, spune ceva prietenului său și arată spre Constantin Macovei. Acesta nu înțelege ce spune (nu aude bine) dar bănuiește că cei doi rîd de infirmitatea lui. În această situație se simte obligat să le aducă reproșuri. Dar cel care sare la bătaie este Vasile Gîngă. Bufetierul îi desparte pentru un moment, îl scoate afară unde bătaia continuă. La intervenția unor cetățeni (această intervenție a fost foarte bună) cei doi „combatanți" se despart și se duc acasă. Pînă aici vinovăția aparține lui Vasile Gîngă care, a recurs la violență. Dar să presupunem că nu a făcut glume pe seama infirmității lui Macovei și că reprosurile acestuia nu erau întemeiate. Avea oare dreptul să-și facă singur dreptate? Desigur că nu. O dată ajuns acasă, Vasile Gîngă nu se liniștește. Îi povestește cumnatului său, Petre Deleanu, cele întîmplate și amîndoi se hotărăsc să „spele rușinea familiei" cu orice preț. Petre Deleanu nu intrase însă în conflict direct cu Macovei, atunci de ce trebuia să-și sprijine cumnatul în intențiile lui agresive? Nu era mai bine să-l fi domolit și să-l fi îndrumat să-și rezolve diferendul la comisia de judecată? Bineînțeles că așa era normal, nu să-l „ajute" să-și facă singur dreptate. Dar ceea ce a urmat a fost cu totul neprevăzut. Ajunși în fața casei lui Macovei, au început cu înjurături și amenințări. Gîngă a încercat să sară gardul, însă n-a reușit, deoarece soția lui (soția lui Deleanu) l-a împiedicat; Deleanu se căznea să forțeze poarta. Macovei a strigat după ajutor, dar nici un vecin nu a intervenit în clipa aceea. Cum trebuia să procedeze Macovei în această situație? Se afla în legitimă apărare? Nu. Vasile Gîngă nu sărise gardul (îl împiedică soră-sa), Deleanu nu deschisese poarta. Totuși, Macovei îl lovește cu un par în cap pe Deleanu, aflat de cealaltă parte a porții. Cînd și-a văzut cumnatul la pămînt, Vasile Gîngă s-a liniștit. Era prea tîrziu. Dar, firește, cel condamnat pentru lovitura cauzatoare de moarte a fost Constantin Macovei. Condamnare pe deplin justificată. Pînă a se ajunge aici, fiecare fază a conflictului conținea însă și posibilitatea stingerii lui în condiții omenești, care puteau da satisfacții ambelor părți. În faza ultimă a conflictului, dacă vecinii se arătau mai operativi, era posibilă o temperare a spiritului agresiv al celor doi cumnați. N-a fost la mijloc nici „un ceas rău", ci numai nesocotința și mîndria lor prostească de a se lăuda cu puterea pumnilor și a părului, în locul mîndriei inteligenței umane. De partea cealaltă Constantin Macovei, care s-a pripit să-l „învețe minte" pe cel care l-a insultat. Comportarea de junglă, comportare care nu se justifică cu nimic în satul de astăzi unde toți locuitorii se află sub protecția acelorași legi.

În comuna Mosna, un alt caz dezvăluie mai adînc concepții retrograde despre muncă și relații între oameni. Gheorghe Bețleagă, cioban la oile proprietate personală a țăranilor cooperatori, s-a gîndit că ar fi bine să bage în sperieți o familie de bătrîni (Vasile Ilie), cu care era vecin, cu scopul de a zmulge niște bani de la ei. Gheorghe Bețleagă era cunoscut în sat ca unul care nu strălucea prin hărnicie, dar nu se putea spune că nu cîștigă suficient. Într-o noapte (era încă devreme, abia se întunecase) se duce la casa vecinului, bate în geam, cere să i se deschidă sub un pretext oarecare, bătrînii refuză, el amenință că dă foc casei și atunci bătrînul se hotărăște să iasă pe ușa din spatele casei, ca să dea alarmă. Supărat, pesemne, că bătrînul nu i-a dat ascultare, îl trîntește la pămînt și îl lovește de mai multe ori în cap cu un pietroi. Apoi se reîntoarce acasă. (Bătrînul Vasile Ilie — 72 de ani— a decedat la spital după 12 zile). Nu a fost vorba de „ceasul rău", dimpotrivă, în cursul agresiunii a existat și „un ceas bun", dar care nu a fost folosit. Mama huliganului, Aglaia Bețleagă, a auzit tărăboiul făcut de fiul ei în curtea vecinului (distanță 30 de metri), a ieșit pe prispă, a văzut că era cineva (pretinde că nu l-a recunoscut) care aprindea chibrit după chibrit și amenința, dar nu a zis nimic și a intrat în casă. De ce nu a strigat la ceilalți vecini care erau mai departe? Dintr-un motiv meschin: nu se avea bine cu familia Vasile Ilie. Așadar, după concepția unora, dacă nu te ai bine cu cineva, pentru că nu-ți place de ochii lui, ai dreptul să-l lași în voia soartei, să se răfuiască oricine cu el cum o vrea. Caracterul nedemn al unei astfel de comportări este clar pentru oricine.

Am relatat aceste cîteva cazuri pentru a sublinia încă o dată importanța muncii educative în rîndul tuturor cetățenilor, în vederea formării și dezvoltării conștiinței lor socialiste. Este necesar ca organizațiile comunale de partid, consiliile populare comunale să inițieze dezbateri cu toți cetățenii din sate avînd ca subiecte cazurile concrete de abateri de la normele de conviețuire socială. Sancțiunea justiției va avea astfel o mai mare forță educativă, reușind să prevină încălcarea legilor țării, a preceptelor moralei socialiste.

Rubrică realizată de
V. GHEORGHIU

Însemnări despre cîteva întîmplări tragice din unele sate ale județului nostru

REPORTAJ PE GLOB ■ REPORTAJ PE GLOB ■ REPORTAJ PE GLOB

R. P. Ungară

Cea mai mare mină de bauxită

O nouă mină de bauxită, care a început să fie instalată în 1966, a intrat în exploatare în munții Bakony. Ea va produce, începînd din acest an, 250 000 tone de minereu și va fi cea mai mare și adîncă mină de acest gen din Europa. Pentru a putea fi exploatată, a trebuit scăzut nivelul apelor carstice și elaborată o tehnologie nouă, permițînd o reducere a pericolului de inflamare a straturilor minerale. Producția acestei mine va atinge anul viitor 400 000 tone.

R. S. Cehoslovacă

Unicatele tipografice de la Vimperk

Dacă arta tipografică cehoslovacă se mîndrește de a fi realizat, încă în 1468, la Plzen, primul text tipărit, tot ei îi revine meritul de a fi realizat și cea mai mică carte din lume. Aceasta însă nu s-a întîmplat la Plzen, cel mai vechi centru tipografic al țării, ci într-o mică localitate din Cehia de sud — la Vimperk. Arta tiparului a fost cunoscută aici înainte de a fi introdusă la Praga. Tipografiei din această mică localitate i se atribuie meritul de a fi tipărit, în 1484, primul calendar ceh. Însă adevărata ei faimă este legată de tipărirea Coranului în minuscule cărțulii în formă de patrat cu laturile de 2,5 × 2,5 sau de dreptunghi cu laturile de 2,5 × 3,5 cm. Din aceste unicate tipografice s-au păstrat mai multe exemplare. Unele dintre ele sînt îmbrăcate în aur, altele în piele, însă toate au atașate cîte o lupă, pentru a se putea citi cuvintele aproape invizibile și un mic lănțișor, pentru a putea fi purtate la gît ca talisman.

Și astăzi tipografia de la Vimperk este singura care produce, pe cale industrială, cărți liliput îmbrăcate în piele. Cea mai recentă demonstrație a neîntrecutei iscusințe tipografice o formează tipărirea textului Internaționalei în toate limbile în care a fost tradus pînă acum. Dimensiunea: 7 × 7 cm.

Comoara aurului negru

Între Oder și Vistula este situat bazinul industrial Rbnic, unde exploatările carbonifere dețin rolul primordial. Aici se află uriașe zăcăminte de cărbune, care, potrivit unor calcule preliminare, se cifrează la 7 miliarde tone. Stratul de cărbune variază între 10–20 m și cuprinde mari zăcăminte de gaz metan. Cantitatea gazului metan poate fi apreciată după următoarea cifră: la fiecare tonă de cărbune extras revin 190 cm de gaz. Avînd în vedere cantitatea uriașă de gaz metan nimeni nu s-a aventurat încă să facă estimări, fie ele și aproximative.

De asemenea, nu este de neglijat o altă bogăție a acestui bazin — sarea: rezervele sînt evaluate la 3 miliarde tone, iar lucrările de prospecțiuni geologice continuă să scoată la iveală noi bogății.

Pe aceste plaiuri se află, din cele mai vechi timpuri ale istoriei, mine. Cinci puțuri străvechi sînt și astăzi în exploatare, ele fiind consemnate încă în cronicile acelor timpuri cînd cei care coborau în abataj pentru ore multe și lungi de muncă istovitoare erau țăranii iobagi.

Pe baza acestor exploatări a fost creat, după instaurarea puterii populare, centrul minier Rbnic, însumînd o suprafață de 1 800 km², din care 1 500 sînt rezervați exploatărilor miniere. Prin hotărîrea guvernului s-a trecut la modernizarea celor 5 mine, care au renăscut, trăind o a doua tinerețe, și înființarea unor noi exploatări. Partea sudică a bazinului urmează să beneficieze de noi unități miniere întrucît tocmai în această regiune se află concentrate, în proporție de 80%, rezervele de cărbune.

Paralel cu dezvoltarea industriei naționale, dezvoltarea rapidă a industriei metalurgice a deschis perspective deosebite exportului. Astfel, 15 țări ale lumii — printre care și Iaponia — beneficiază de bogățiile din Rbnic. Dezvoltarea industriei carbonifere din acest bazin este ilustrată cel mai bine de cifre. Dacă în anii 1938, considerat ca an de vîrf pentru volumul producției Poloniei antebelice, se extrăgeau 2,5 milioane tone, în 1969 acest volum a atins 23 milioane tone, pentru ca în 1970 extracția de cărbune să însumeze 26,1 milioane tone.

În ce privește perspectivele anului 1975, an final al cincinalului actual, va fi consemnată o dublare a actualei producții, care se va ridica la 52,2 milioane tone (se prevede ca o cincime din această cantitate să fie livrată pe piețele internaționale, urmînd ca restul producției să fie folosită pentru nevoile naționale).

Metodele moderne de exploatare, generate de tehnologia proprie poloneză și de utilajul perfecționat, precum și reducerea ciclului investițiilor de capital au drept rezultat direct o amortizare rapidă a investițiilor de capital într-o perioadă de 4–6 ani. Toate mijloacele folosite pentru construirea noilor unități, precum și cele destinate modernizării vechilor mine, nu au fost obținute pe seama bugetului de stat, ci din fonduri proprii de acumulare. Perfecționările în materie de utilaj și de organizare a muncii au permis reducerea construirii de noi mine, sporind chiar producția planificată. Astfel vor fi construite numai 6 mine în loc de 16 cîte au fost inițial planificate, iar aceste 6 vor da o producție cu 20 la sută mai ridicată decît dacă ar fi intrat în exploatare toate cele 16 mine. Pe scurt, este vorba de o exploatare intensivă și nu extensivă. Construirea noilor mine și modernizarea celor vechi au accelerat în mod considerabil procesul activizării gospodărești și culturale în așezările și orașele miniere ale bazinului. În primul rînd, această regiune a căpătat caracterul unor concentrate așezări urbane. Numai în anii ultimului cincinal au fost date în exploatare 47 000 de camere de locuit, iar, suplimentar, cîteva mii au fost construite din fonduri proprii. Pe tărîm cultural, în această perioadă au fost construite în ultimul timp 12 case de cultură, un teatru modern, a cărui scenă găzduiește turneele celor mai bune colective dramatice și orchestrale ale țării. Ca rezultat al grijii permanente pentru perfecționarea calificării cadrelor, în orașul Rbnic și-a deschis porțile o filială a Institutului politehnic din Glivice și un institut seral de inginerie.

Prima specializare, cea minieră, ru frînează dezvoltarea altor ramuri. Astfel, sînt în permanență creștere construcțiile de mașini, întreprinderile de materiale de construcție, precum și cele textile, care urmăresc să asigure locuri de muncă pentru femei. În cadrul planului de 10 ani de perspectivă — 1971–1981 — vor fi înregistrate mutații pe tărîm demografic. Numărul populației va crește cu 100 000 (în prezent, bazinul are o populație de 400 000 locuitori), din care 76% va fi populație urbană. Această va determina accelerarea ritmului construcțiilor de locuințe, în perioada 1971 — 1975 urmînd să fie date la cheie 88 000 de camere (de pe acum, fiecare al doilea locuitor se află într-o casă nouă). Dezvoltarea economică de un deosebit dinamism a bazinului va influența asupra creșterii generale a nivelului de trai, în așa fel încît veniturile bănești, atît globale, cît și cele pe cap de locuitor, vor crește mai rapid decît coeficientul mediu din voievodatul Katowice.

Gh. CIOBANU

Itinerar polonez

Situat între Arabia Saudită, Irak, Iran și Golful Persic, Kuweitul are o suprafață de 15 000 km.p. la care se adaugă insulele Warbah și Bubyan (nelocuite) și Failaka (locuită) totalînd încă 1 000 km.), și o populație de 733 196 locuitori (1970) din care aproximativ jumătate sînt lăștinași, restul străini. Capitala țării se află la Kuweit (80 000 locuitori).

Țară foarte bogată datorită imenselor ale rezerve petrolifere, circa 1/5 din rezervele mondiale, Kuweitul este a doua țară exportatoare de petrol din lume.

ÎN CLIȘEU: Vedere din Kuweit.

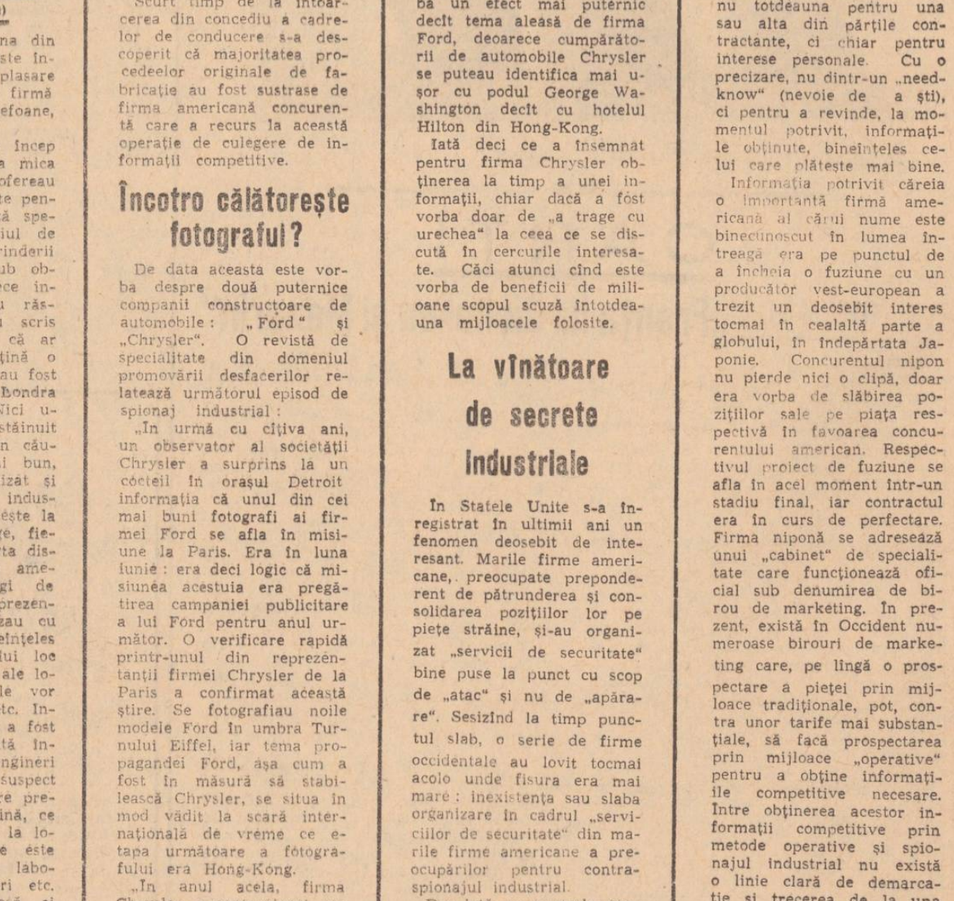

În culisele spionajului industrial (III)

(Urmare din nr. 7794 al ziarului nostru)

La Londra, pe una din străzile principale este înființat un centru de plasare cu acte în regulă, cu firmă cu neon, secretare, telefoane, ștampile etc.

În ziarele scoțiene încep să apară anunțuri la mica publicitate care ofereau slujbe bine remunerate pentru ingineri cu înaltă specializare din domeniul de activitate al întreprinderii scoțiene care era sub observație. Din cei zece ingineri principali au răspuns nouă ore au scris oficiului de plasare că ar fi interesați să obțină o slujbă mai bună. Ei au fost invitați pe rînd la Londra pentru convorbiri. Nici unul din ei nu a destăinuit celorlalți că a fi în căutarea unui post mai bun, lucru pe care a mizat și agenția de spionaj industrial. Primiți împărătește la luxosul hotel Claridge, fiecare din inginer purta discuții cu „specialiști" americani, viitori colegi de muncă așa cum se prezentau, care-i familiarizau cu documentația (bineînțeles fantezistă) a viitorului loc de muncă, fotografii ale locuințelor pe care le vor primi peste Ocean etc. Interogarea individuală a fost atît de bine gîndită încît nici unul din ingineri nu a bănuit nimic suspect chiar povestind despre preocupările lor din uzină, ce atribuții concret au la locul de muncă, care este stadiul lucrărilor în laboratoarele de cercetări etc. La plecarea spre casă, ei primeau decontate cheltuielile de deplasare și erau în același timp anunțați că vor primi răspuns în următoarele săptămîni.

Scurt timp de la întoarcerea din concediu a cadrelor de conducere s-a descoperit că majoritatea procedeelor originale de fabricație au fost sustrase de firma americană concurentă care a recurs la această operație de culegere de informații competitive.

Încotro călătorește fotograful?

De data aceasta este vorba despre două puternice companii constructoare de automobile: „Ford" și „Chrysler". O revistă de specialitate din domeniul promovării desfacerilor relatează următorul episod de spionaj industrial:

„În urmă cu cîțiva ani, un observator al societății Chrysler a surprins la un cocteil în orașul Detroit informația că unul din cei mai buni fotografi ai firmei Ford se afla în misiune la Paris. Era în luna iunie: era deci logic că misiunea acestuia era pregătirea campaniei publicitare a lui Ford pentru anul următor. O verificare rapidă printr-unul din reprezentanții firmei Chrysler de la Paris a confirmat această știre. Se fotografiau noile modele Ford în umbra Turnului Eiffel, iar tema propagandei Ford, așa cum a fost în măsură să stabilească Chrysler, se situa în mod vădit la scară internațională de vreme ce etapa următoare a fotografului era Hong-Kong.

„În anul acela, firma Chrysler a contraatacat rapid printr-o campanie publicitară reprezentînd modelele sale în cadrul unor peisaje din toată America, campanie care urma să aibă un efect mai puternic decît tema aleasă de firma Ford, deoarece cumpărătorii de automobile Chrysler se puteau identifica mai ușor cu podul George Washington decît cu hotelul Hilton din Hong-Kong.

Iată deci ce a însemnat pentru firma Chrysler obținerea la timp a unei informații, chiar dacă a fost vorba doar de „a trage cu urechea" la ceea ce se discută în cercurile interesate. Căci atunci cînd este vorba de beneficii de milioane scopul scuză întotdeauna mijloacele folosite.

La vînătoare de secrete industriale

În Statele Unite s-a înregistrat în ultimii ani un fenomen deosebit de interesant. Marile firme americane, preocupate preponderent de pătrunderea și consolidarea pozițiilor lor pe piețe străine, și-au organizat „servicii de securitate" bine puse la punct cu scop de „atac" și nu de „apărare". Sesizînd la timp punctul slab, o serie de firme occidentale au lovit tocmai acolo unde fisura era mai mare: inexistența sau slaba organizare în cadrul „serviciilor de securitate" din marile firme americane a preocupărilor pentru contraspionajul industrial.

Dar iată un exemplu concret.

Fuziunile atrag ca un magnet pe toți cei ce se interesează de secrete industriale. Și acest interes nu totdeauna pentru una sau alta din părțile contractante, ci chiar pentru interese personale. Cu o precizare, nu dintr-un „need-know" (nevoie de a ști), ci pentru a revinde, la momentul potrivit, informațiile obținute, bineînțeles celui care plătește mai bine.

Informația potrivit căreia o importantă firmă americană al cărui nume este binecunoscut în lumea întreagă era pe punctul de a încheia o fuziune cu un producător vest-european a trezit un deosebit interes tocmai în cealaltă parte a globului, în îndepărtata Japonie. Concurentul nipon nu pierde nici o clipă, doar era vorba de slăbirea pozițiilor sale pe piața respectivă în favoarea concurentului american. Respectivul proiect de fuziune se afla în acel moment într-un stadiu final, iar contractul era în curs de perfectare. Firma niponă se adresează unui „cabinet" de specialitate care funcționează oficial sub denumirea de birou de marketing. În prezent, există în Occident numeroase birouri de marketing care, pe lîngă o prospectare a pieței prin mijloace tradiționale, pot, contra unor tarife mai substanțiale, să facă prospectarea prin mijloace „operative" pentru a obține informațiile competitive necesare. Între obținerea acestor informații competitive prin metode operative și spionajul industrial nu există o linie clară de demarcație și trecerea de la una la alta se poate face în orice moment.

L. MIRCEA
(Va urma)

Ecoul criticii noastre

Măsurile împotriva practicii bacșișului sînt necesare și posibile

„Precizăm că în activitatea de spital, la patul bolnavului, ne scrie conducerea Spitalului clinic nr. 1 Iași, se întîmplă adesea situații ca acelea relatate în ziar. (O atenție deosebită persoanelor care sînt mai „atente" cu personalul medical). Prin articolul respectiv (din 23 septembrie a.c.) colectivul Spitalului a primit un real ajutor, iar conducerea sa se obligă să asigure o înaltă ținută etică și profesională în activitatea medico-sanitară. Iată cîteva din măsurile luate:

— întărirea muncii de control în fiecare sector și serviciu din spital;

— organizarea unor cursuri educative pentru toate categoriile de personal;

— crearea unei opinii de masă împotriva superficialității în muncă, împotriva necinstei în relațiile cu bolnavii.

Prin măsurile luate și prin exemplul personal al fiecărui comunist, ne scrie conducerea spitalului, considerăm că cele relatate în ziar — chiar dacă nu s-au făcut referiri la unitatea noastră — nu se vor repeta; vom reprima imediat orice încălcare a normelor deontologiei medicale".

În aceiași termeni ne scrie și conducerea Spitalului clinic nr. 2.

*

Referindu-se la un articol al nostru publicat la 4 septembrie a.c. conducerea Oficiului județean de turism (de care aparține și Restaurantul „Iașul") ne scrie: **„Cazul ospătarului Artur Avram a fost prelucrat în colectiv. De asemenea, s-au luat măsuri ca banii lăsați pe masă de clienți drept bacșiș (sînt unii galantoni care n-au renuntat încă la acest obicei degradant) să fie depuși la caseria unității". După cum sîntem informați, se string zilnic sume frumușele care intră în casieria Oficiului județean de turism. De ici doi lei, de colo trei, se adună, pînă cînd va dispare sămînța galantonilor.**

*

Conducerea Cooperativei „Igiena" ne scrie că este foarte antrenată în stîrpirea bacșișului, întrucît această practică prejudiciază realizarea planului. Articolele apărute în presă au fost prelucrate în toate unitățile de frizerie și coafură și într-o adunare generală a cooperativei. „Dar, continuă scrisoarea, unii dintre cooperatorii noștri motivează că clienții se supără dacă nu li se permite să dea bacșiș, pun banii pe masă și pleacă. Avem nevoie, în continuare, de sprijinul ziarului".

Vă stăm la dispoziție.

În ceea ce privește situația de la Cooperativa „Unirea" din Hîrlău, U.J.C.M. ne scrie că conducerea cooperativei respective a fost aspru criticată într-o ședință de consiliu pentru pasivitatea de care a dat dovadă în acțiunea de combatere a practicii bacșișului. S-a trecut la efectuarea unor controale mai exigente în unități, s-au aplicat unele sancțiuni. Astfel, șeful unității de frizerie, Ioan Rusu, a fost penalizat cu 5 la sută din salar pe timp de 3 luni.

Pentru combaterea eficientă a bacșișului este necesară o acțiune continuă din partea conducerilor unităților, conjugată cu atitudinea fermă a tuturor cetățenilor de a nu da nici un ban în plus peste tarifele legale.

Centrala minelor de fier și nemetalifere Cluj

oferă beneficiarilor sortimente noi introduse în fabricație

Bentonită pentru industria alimentară cu eficiență ridicată la limpezirea vinurilor, lichiorurilor, sucurilor, siropurilor, băuturilor răcoritoare, soluțiilor de zahăr.

Noul produs are capacitate de absorbție ridicată, garantînd eliminarea substanțelor proteice ale băuturilor și prelungind termenul lor de conservare. Nu modifică gustul, culoarea, parfumul și aroma naturală a băuturilor. După tratare băuturile devin complet limpezi.

Caracteristicile calitative îndeplinesc cerințele Codexului Oenologic Internațional.

Cuarț granulat pentru instalații de filtrare a apei și agenților chimici. Se livrează sortimente pentru filtre rapide și lente, pentru coloane de filtrare cu înălțime mare. Are stabilitate ridicată față de agenți chimici. Se produc mai multe sortimente granulometrice între 0,5 și 3 mm.

Praf de curățat („Tix") pentru fiecare gospodină. Este deosebit de util pentru curățirea obiectelor de porțelan, faianță, metale emailate, lemn etc. Nu produce zgîrieturi pe suprafața obiectelor, nu are miros, nu atacă mîna, nu înfundă chiuvetele.

Se primesc comenzi și pentru trimestrul IV a.c., cu livrarea imediată. De asemenea, se încheie contracte, pentru orice cantitate pentru anul 1972.

Adresa: Centrala minelor de fier și nemetalifere Cluj, strada Horea nr. 78, telefon 31930.

Se angajează:

- lăcătuși mecanici
- sudori
- strungari
- frezori
- proiectant
- șef birou pentru desfacere

Cei interesați se vor adresa la

UZINA DE PRELUCRARE A MASELOR PLASTICE IAȘI

Condițiile de angajare și salarizare: conform H.C.M. 914/968.

ADAS vă recomandă: asigurarea de accidente „Turist"

În baza căreia sînt asigurate persoane ce au încheiat contractul pentru cazurile de invaliditate permanentă și de deces din accident, precum și bunurile gospodărești ale acestora.

— Pentru cazurile de accidente sumele asigurate diferă — după natura și împrejurările accidentului — și anume:

— pentru accidente de circulație auto-moto 25.000/15.000 lei;

— pentru accidente produse de unele calamități la domiciliul asiguratului 20.000/10.000 lei;

— pentru accidente provocate de alte cauze și alte împrejurări 10.000/5.000 lei.

— pentru bunurile gospodărești suma asigurată este de 20 000 lei.

Asigurarea se încheie pe o lună și costă numai 15 lei.

În vacanță, în concediu sau în excursii nu omiteți în nici un caz să încheiați și polița de asigurare „Turist".

Se angajează de urgență

- un jurisconsult sau jurisconsult principal
- un economist sau economist principal

Cei interesați se vor adresa la

INTREPRINDEREA „VICTORIA" IAȘI

Condiții de angajare: conform H.C.M. 914/968.

Informații suplimentare se pot obține la telefon 31380, interior 101 — serviciul personal.

REGIONALA CĂI FERATE IAȘI

ANGAJEAZĂ

— LĂCĂTUȘI MONTATORI

la Reviziile de vagoane Iași și Socola

CONDIȚII:

— absolvent al unei școli profesionale cu profil metal
— cu stagiul militar satisfăcut
— etatea maximă 40 ani
— salarizarea, conform H.C.M. 914|1968.

Angajații beneficiază de permise de călătorie pe CFR, iar cei care nu locuiesc în municipiul Iași, de abonamente de călătorie gratuită pînă la 60 km. distanță de locuință.

Posibilități de promovare în funcțiile de lăcătuși de revizie, maistru vagoane etc.

Se angajează

pentru șantierele de construcții-montaj

— un automacaragiu autorizat

pentru automacaraua S R 113 de 5 tone

Cei interesați se vor adresa la

Oficiul de îmbunătățiri funciare Iași

strada Văscăuțeanu nr. 6.

O.C.L. Alimentara Iași

anunță că începînd de la 18 oct. a.c. funcționează

Casa de comenzi „Telemark"
str. Costache Negri nr. 8, telefon 16495,
care execută **la comandă telefonică** livrarea la domiciliu a produselor alimentare și de uz casnic.

Comenzile se pot face zilnic între orele 8-16 (în afară de duminică).

Rețineți: telefon 16495.

Uzina de fibre sintetice Iași

din șoseaua Țuțora nr. 175

recrutează tineri pentru a fi școlarizați prin forma de ucenicie de 2 ani în specialitatea de electromecanici A.M.A.

Sînt admiși tineri din județul Iași, în etate de maximum 18 ani, absolvenți a 10 clase.

Înscrierile se fac pînă la 19 octombrie 1971, iar examenul va consta dintr-o probă scrisă și orală la matematică și orală la fizică. Examenul se va ține la data de 20 oct. 1971.

Înscrierile se fac la serviciul învățămînt.

Relații suplimentare se pot lua la telefon 13320, interior 119.

TRUSTUL DE CONSTRUCȚII INDUSTRIALE IAȘI,

str. Republicii nr. 61,

angajează de urgență

— **șef depozit**

pentru Depozitul central, str. Țuțora nr. 132,

în condițiile Legii nr. 22/18 XI 1969.

Salarizarea: conform H.C.M. 914/1968.

Se angajează:

— ingineri constructori
— ingineri mecanici
— tehnicieni mecanici
— tehnicieni constructori
— pompagii
— mecanici compresoare aer
— muncitori necalificați pentru șantier

Cei interesați se vor adresa la

Fabrica de antibiotice Iași

ÎNTREPRINDEREA DE TRANSPORTURI

— IAȘI —

str. Uzinei nr. 12
telefon 15422

angajează de urgență

— ȘOFERI pentru AUTOBUZE

— ȘOFERI posesori ai permisului de conducere categoria C,

cu o vechime de șofer la această categorie de 3 ani, după carnetul de muncă sau alte acte

În vederea pregătirii pentru obținerea permisului de conducere valabil pentru conducerea autobuzelor.

Se asigură cazare la dormitoare în incinta întreprinderii.

Condiții de salarizare avantajoase.

Relații suplimentare se dau zilnic la serviciul personal din str. Uzinei nr. 12 între orele 11,00-13,00.

LICEUL ECONOMIC IAȘI

angajează:

— MECANIC CENTRALĂ TERMICĂ

autorizat pentru gaz metan.

Informații la secretariatul școlii între orele 7—15, telefon 12789.

— un economist

pentru serviciul financiar

angajează de urgență

FABRICA DE ULEI „UNIREA" IAȘI

șoseaua Țuțora nr. 173.

Condiții de angajare conform: H.C.M. 914 și 2233 din 1968.

— șase lăcătuși, categoria 4—6
— un frigotehnist
— un instalator gaze

angajează

COMPLEXUL INDUSTRIAL DE MORĂRIT ȘI PANIFICAȚIE IAȘI

șoseaua Țuțora nr. 171.

Salarizarea: conform H.C.M. 914/1968.

— un magaziner

angajează

FABRICA DE CONFECȚII IAȘI

strada Manta Roșie nr. 12.

Condiții de angajare: conform H.C.M. 914/968, cu studii medii și doi ani vechime în funcții administrative sau școală generală și 4 ani în funcții administrative.

DIRECȚIA JUDEȚEANĂ DE POȘTĂ ȘI TELECOMUNICAȚII IAȘI

angajează

— *factori poștali*

pentru oficiul Iași tranzit

și *conducători de motocicilete.*

Condiții de angajare:

— *școala generală completă;*

— *carnet de conducere pentru conducători de motocicilete;*

— *domiciliul stabil în orașul Iași.*

Relații suplimentare se pot obține la sediul unității, biroul personal.

Se aduce la cunoștința solicitanților de locuințe proprietate personală că Oficiul pentru construcția de locuințe

pune în vînzare pentru anul 1972 apartamente în următoarele zone ale municipiului Iași:

— zona Socola - Nicolina - Podul Roș

— zona Bahlui în cartierul nou Alexandru cel Bun

— zona Tătărași.

Doritorii pot depune opțiuni - începînd cu data de 18 octombrie 1971, la sediul O.C.L.P.P. Iași din str. Cuza Vodă nr. 53, unde sînt afișate blocurile, tipurile de apartamente, costuri și alte elemente, pînă la data de 10 XI 1971.

Pe această cale facem cunoscut solicitanților că detalii privind apartamentele puse în vînzare pentru anul 1972 se găsesc și în vitrina-expoziție amplasată în Piața Unirii-magazinul de mobilă.

★

De asemenea, facem cunoscut celor interesați că se mai pot contracta apartamente imediat cu punere în funcțiune în acest an la următoarele blocuri:

— zona Tătărași - X1 și X3, categ. II de confort

— cartierul Alexandru cel Bun - N-12, N-13, M-8, M-9, A-20 confort II și bloc H-14, H-17 și H-18 confort III.

Se angajează

în condiții avantajoase:

— tehnician sau maistru

cu experiență de exploatare

în specialitate auto sau utilaje de mecanizare-transporturi

în funcția de mecanic șef

(responsabil pentru transporturi și utilaje) pentru sediu — șantier teritorial

— mecanic pe buldozer nou S 1.500

— un rutierist pentru UTB 6.500

care va trebui să lucreze cu intermitență

pe raza județelor Iași și Vaslui

Cei interesați se vor adresa la

I. E. M. BACĂU,

șantierul electromontaj Iași,

șoseaua Manta Roșie nr. 14.

Informații suplimentare se pot obține zilnic de la resortul personal, telefon 16860 — 16861 — 13248.

Mica publicitate

Vînzări — cumpărări

• Vînd „Fiat 850" alb, aparat sudură la 220 v. Strada Colonel Banga 13.

Schimburi de locuințe

• Cedez apartament două camere, confort I Tătărași, pentru două garsoniere. Zilnic, telefon 11866, orele 7—15.

• Ofer apartament bloc Bîrlad pentru apartament Iași. Telefon 13419, Drăguș.

Oferte de serviciu

• Caut persoană îngrijire copil. Strada Ciurchi 121 A, bloc H 1, scara A, etaj 9, apart. 4.

• Caut fată îngrijire copil. Telefon 12142, după ora 16.

Pierderi

• Pierdut legitimația eliberată de Fabrica „Țesătura" Iași pe numele Țișnei Elena. O declar nulă.

• Pierdut legitimația eliberată de Țesătoria de mătase „Victoria" pe numele Ursuleanu Maria. O declar nulă.

• Pierdut legitimația eliberată de Uzina metalurgică pe numele Bejenaru Petru. O declar nulă.

• Pierdut legitimația eliberată de „Țesătura" pe numele Troiceanu Elena. O declar nulă.

• Pierdut legitimația eliberată de Uzina de reparații auto pe numele Nastase Constantin. O declar nulă.

• Pierdut legitimația eliberată de U.F.S. pe numele Radu Dumitru. O declar nulă.

• Pierdut legitimația de control sanitar pe numele Strul Avy, eliberată la 25.III. 1970. O declar nulă.

• Pierdut legitimația eliberată de Fabrica de antibiotice pe numele Dobre Veronica. O declar nulă.

• Pierdut legitimația eliberată de Țesătoria de mătase pe numele Bucur Pavel. O declar nulă.

• Pierdut adeverință tip pentru rate, eliberată de Filiala INCERC Iași pe numele Amăriucăi Alexandru din Iași, str. Păcurari 5. O declar nulă.

Diverse

• Fiii, fiica, nurorile, ginerele și nepoții urează

preotului

AUREL DIMITRIU

comuna Șcheia,

județul Iași

ani mulți și fericiți cu ocazia împlinirii a 60 de ani.

• A dispărut fetița Veronica Murgu, 13 ani, satul Gîrbești — Țibana. Găsitorul este rugat să anunțe Miliția.

Decese

• Familia îndurerată anunță încetarea din viață a celui ce a fost

MAIDOVICI FERDINAND

Înmormîntarea va avea loc duminică, 17 octombrie, ora 12, la cimitirul Sf. Vasile. Cortegiul pornește din strada Tudor Neculai 14.

• Familia îndurerată anunță încetarea din viață a scumpului lor soț, tată și bunic

DIMITRIU ȘTEFAN

85 ani.

Înmormîntarea are loc duminică, 17 octombrie, ora 13, la cimitirul din satul Vlădiceni.

• Familia îndurerată anunță încetarea din viață a scumpului lor fiu, soț, tată, frate, cumnat, nepot și ginere

FLEȘNER BENEDICT (ȚUȚI)

Corpul neînsuflețit se află depus la biserica Sf. Constantin de unde, duminică, ora 14, va porni cortegiul funebru spre cimitirul Eternitatea.

• Adînc îndurerați, soția, fiul și rudele anunță încetarea din viață a scumpului lor

VASILE BUICEANU

Înmormîntarea are loc duminică, 17 octombrie, ora 14. Cortegiul pornește din strada Adunați 20.

PE MERIDIANELE GLOBULUI

Manifestările prilejuite de aniversarea a 2500 de ani de la întemeierea statului iranian

Manifestările prilejuite de aniversarea a 2500 de ani de la întemeierea statului iranian au culminat, vineri, la Persepolis, cu parada armatelor, reprezentînd simbolic toate dinastiile imperiului persan, începînd cu străvechii ahmenizi și pînă în zilele noastre.

La festivități, care au avut loc în prezența Șahinșahului Iranului, Mohammad Reza Pahlavi Aryamehr, și a împărătesei Farah, au luat parte înalți oaspeți de peste hotare. In tribuna oficială s-au aflat președintele Consiliului de Stat, Nicolae Ceaușescu, și soția sa, Elena Ceaușescu. Cavaleri purtînd vestminte aidoma celor din timpul lui Cyrus au deschis parada, înmînînd suveranului iranian un mesaj simbolic de fidelitate.

In cuvîntarea rostită cu acest prilej, Șahinșahul a mulțumit oaspeților străini pentru prezența lor la Persepolis și a exprimat dorința de a continua tradițiile de pace, dreptate și progres ale națiunii iraniene.

In uniforme de epocă, au defilat apoi unități militare, evocînd armatele kavelilor, ahmenizilor, parșilor, sasanizilor.

Pe platformele monumentelor persepoliene erau, de asemenea, reconstituite momente de seamă din istoria milenară a perșilor, sugerînd continuitatea civilizației de pe aceste meleaguri, ca și istoria nouă dominată de eforturi spre progres și modernizare.

Seara, Șahinșahul Iranului și soția sa au oferit un dineu în cinstea șefilor de stat și guvern, a celorlalte înalte personalități prezente la festivități. Au luat parte președintele Consiliului de Stat, Nicolae Ceaușescu și tovarășa Elena Ceaușescu.

Dineul s-a desfășurat într-o atmosferă cordială, sărbătorească.

(Agerpres)

VIENA ## Reuniune consacrată comerțului Est-Vest

VIENA 15 — Corespondentul Agerpres, P. Stăncescu, transmite: In capitala Austriei s-a desfășurat, timp de patru zile, o reuniune internațională consacrată comerțului Est-Vest, organizată de Institutul american „Stanford Research", în colaborare cu „Institutul dunărean" din Viena. La reuniune au participat 200 de delegați din numeroase țări europene, care au procedat la un schimb de păreri asupra unor aspecte ale cooperării internaționale.

Din partea țării noastre au participat Nicolae Cocoș, adjunct al ministrului industriei construcțiilor de mașini, și Gheorghe Fota, director în Ministerul Comerțului Exterior, care au făcut o amplă prezentare a realizărilor economice ale României și a posibilităților ei de cooperare și de comerț exterior.

Crește valul de demonstrații studențești în Coreea de sud

SEUL 15 (Agerpres). In centrele universitare din Coreea de sud continuă să crească în intensitate valul de demonstrații studențești îndreptate împotriva politicii antipopulare a guvernului Pak Cijan Hi. Peste 7.000 de studenți din principalele institute și universități din Seul și din provincie au luat parte la o serie de demonstrații în semn de protest împotriva corupției cercurilor guvernamentale. Poliția a intervenit, făcînd uz de gaze lacrimogene. Totodată, vehicule blindate ale armatei și importante efective ale poliției au pătruns în clădirile universităților de la Seul și Yonse, arestînd cîteva sute de studenți.

Încheierea lucrărilor Congresului Partidului Socialist Desturian

MONASTIR 15 — Trimisul special Agerpres, Aurel Dumitrescu, transmite: Vineri, s-au încheiat lucrările celui de-al VIII-lea Congres al Partidului Socialist Desturian, moment ce a coincis cu sărbătorirea „Zilei evacuării" — împlinirea a opt ani de la evacuarea ultimelor trupe străine de pe teritoriul Tunisiei. La Congres a luat parte și o delegație a Partidului Comunist Român, condusă de Mihail Levente, membru al C.C. al P.C.R., secretar al Consiliului Național al Frontului Unității Socialiste.

Joi seara, premierul Hedi Nouira a pronunțat alocuțiunea finală asupra raportului general al Comisiei Superioare de partid. Vorbitorul a arătat că, în timpul lucrărilor, participanții au avut posibilitatea să-și exprime părerile „asupra programului privind strategia globală destinată dezvoltării țării în următorii zece ani".

Concretizînd acest program, o serie de rezoluții adoptate de Congres trasează direcțiile de dezvoltare economică, fixînd opțiunile și prioritățile în agricultură, industrie, comerț — domenii care „reclamă o participare a tuturor cetățenilor la eforturile țării". In ceea ce privește politica externă, se preconizează strîngerea legăturilor politice, economice și culturale cu țările maghrebiene, sprijinul pentru cauza rezistenței palestiniene, fidelitatea față de politica de nealiniere.

Congresul a ales noul Comitet Central al Partidului Socialist Desturian, format din 85 membri.

*

Poporul tunisian a aniversat, vineri, „Ziua evacuării". In localitatea Bizerta a avut loc o festivitate la care a participat președintele Habib Bourghiba, membri ai guvernului și alte persoane oficiale, delegațiile străine care au fost prezente la lucrările Congresului P.S. Desturian, precum și șefi ai misiunilor diplomatice acreditați la Tunis.

CHILE ## Opinia publică critică tentativele de presiuni economice din partea S.U.A.

SANTIAGO DE CHILE 15 — Corespondentul Agerpres, Eugen Pop, transmite: In legătură cu declarația Departamentului de Stat american prin care se cere guvernului chilian să reconsidere hotărîrea sa de a nu indemniza companiile de cupru nord-americane naționalizate în luna iulie, numeroase personalități ale vieții politice din Chile condamnă încercarea Statelor Unite de a împiedica exercitarea de către stat a drepturilor sale suverane. Deputatul Orlando Millas, membru în Comisia politică a Partidului comunist, apreciază că orice tentativă de presiuni economice din partea S.U.A. ar fi „o intervenție grosolană, pe care nici un chilian nu ar putea să o accepte". La rîndul său, senatorul Aniceto Rodriguez (socialist) a declarat: „Guvernul Statelor Unite comite o gravă eroare identificîndu-se cu interesele întreprinderilor cuprifere. Aceste amenințări nu vor putea să slăbească îndeplinirea neabătută a programului Unității Populare". Senatorul Rafael Augustin Gumucio, secretarul Comisiei politice a stîngii — creștine, a arătat că hotărîrea guvernului și a președintelui Allende contează pe sprijinul întregului popor, iar Roberto Munoz Barra, secretarul general al Mișcării radicale independente de stînga, a subliniat „importanța unității naționale în jurul bogățiilor cuprifere ale țării". In legătură cu aceeași problemă, senatorul Narciso Irureta, președintele Partidului democrat-creștin, a declarat: „Sîntem alături de interesul național, cu atît mai mult cu cît acest interes național se sprijină pe decizii luate în cadrul constituției și legii".

Declarația Ministerului de Externe

SANTIAGO DE CHILE 15 — Corespondentul Agerpres, Eugen Pop, transmite: Ministerul de Externe al Republicii Chile a dat publicității o declarație în care exprimă poziția guvernului de la Santiago față de cererea formulată de Departamentul de Stat al S. U. A. ca „autoritățile chiliene să-și reconsidere hotărîrea de a nu indemniza societățile nord-americane Kennecott și Anaconda", naționalizate în luna iulie a.c. Declarația relevă că poziția S.U.A. evidențiază „nerecunoașterea dreptului suveran al statului chilian de a adopta hotăriri în conformitate cu constituția și legile sale". Totodată, în declarație este exprimată „preocuparea guvernului chilian față de referințele Departamentului de Stat la posibile consecințe financiare negative pentru Chile și la alte efecte similare în materie de asistență externă", menționînd că acestea reprezintă „o presiune voalată asupra statului, care nu poate fi decît respinsă".

CAMBODGIA

Succese ale forțelor patriotice

PNOM PENH 15 (Agerpres). — Potrivit agenției de presă A.K.I., forțele de rezistență și populația cambodgiană au lansat în sezonul ploios (15 iunie — 30 septembrie) numeroase atacuri împotriva trupelor saigoneze dislocate în Cambodgia și armatei regimului de la Pnom Penh, obținînd victorii importante. In această perioadă, rezistența cambodgiană a scos din luptă peste 8 000 de militari inamici, adică 20 de batalioane ale trupelor saigoneze și ale regimului de la Pnom Penh. De asemenea, ele au distrus aproape 300 de vehicule militare, au incendiat depozite conținînd circa 10 milioane litri combustibil și 100 de tone de muniții și au capturat mari cantități de arme.

HANOI 15 (Agerpres)

După cum anunță agenția V.N.A., în cursul lunii septembrie, 206 soldați ai armatei saigoneze, cantonați în provincia Can Tho, au dezertat. In plus, 300 de tineri între 15 și 17 ani, adunați cu forța de Biroul de recrutare din provincia amintită, au refuzat categoric să se înroleze în armata saigoneză.

În clișeu: Patrioți cambodgieni în timpul unor exerciții de tragere.

PEKIN

Delegația guvernamentală română primită de premierul Ciu En-lai

PEKIN 15 — Corespondentul Agerpres, Ion Gălățeanu, transmite: Premierul Consiliului de Stat al R. P. Chineze, Ciu En-lai, a primit delegația guvernamentală română, condusă de Ioan Avram, ministrul industriei construcțiilor de mașini.

La primire au participat Ken Biao, membru al C.C. al P. C. Chinez, Ci Pin-fei, ministru ad-interim al afacerilor externe, Li Sui-cin, ministrul construcțiilor de mașini, Pai Sian-kuo, ministrul comerțului exterior, Fan I, ministrul pentru relațiile economice cu străinătatea, și alte persoane oficiale chineze.

A fost, de asemenea, prezent Aurel Duma, ambasadorul României în R. P. Chineză.

Convorbirea care a avut loc cu acest prilej s-a desfășurat într-o atmosferă cordială, prietenească.

*

Ministrul Ioan Avram a avut vineri o întîlnire de lucru cu Pai Sian-kuo, ministrul comerțului exterior al R. P. Chineze. In cadrul întîlnirii, desfășurată într-o atmosferă de înțelegere reciprocă, subliniată de dorința comună de dezvoltare a relațiilor economice și a schimburilor comerciale, au fost discutate aspecte ale schimburilor pe anul 1972 și de perspectivă în domeniul construcțiilor de mașini, probleme privind creșterea volumului și diversificarea schimburilor între cele două țări.

*

In aceeași zi, ambasadorul român în capitala Chinei a oferit o recepție. Au participat Li Sui-cin, Pai Sian-kuo, Fan I, și alte persoane oficiale chineze.

Ioan Avram și Li Sui-cin au toastat în sănătatea conducătorilor de partid și de stat ai celor două țări, pentru dezvoltarea continuă a prieteniei dintre cele două partide, țări și popoare.

LONDRA ## Dejun în cinstea ministrului afacerilor externe al României

LONDRA 15 — Corespondentul Agerpres, Nicolae Plopeanu, transmite: Cu prilejul trecerii prin Londra a ministrului afacerilor externe al României, Corneliu Mănescu, în drum spre țară, venind de la New York, unde a participat la lucrările celei de a 26-a sesiuni a Adunării Generale a O.N.U., Anthony Royal, subsecretar de stat parlamentar pentru probleme externe și ale Commonwealthului, a oferit, în numele guvernului Marii Britanii, un dejun în cinstea ministrului român. Au participat funcționari superiori din Ministerul de Externe britanic, membri ai Parlamentului, precum și Vasile Pungan, ambasadorul României la Londra.

URUGUAY ## Liber Seregni despre programul lui „Frente Amplio"

MONTEVIDEO 15 (Agerpres). Luînd cuvîntul la o întrunire electorală din Montevideo, Liber Seregni, candidatul forțelor de stînga grupate în „Frente Amplio", și-a exprimat încrederea în șansele frontului (din care fac parte comuniștii, democrat-creștinii, socialiștii și alte formațiuni de stînga) de a obține victoria în alegerile prezidențiale de la 28 noiembrie. Candidatul frontului a subliniat că partidele care alcătuiesc coaliția forțelor de stînga sînt partizane ale unei ample amnistii pentru deținuții politici, ai democratizării și normalizării vieții politice interne.

Seregni a menționat că „Frente Amplio" se pronunță pentru o politică externă autonomă, împotriva amestecului străin în treburile interne ale altor state, pentru relații cu toate țările lumii.

SESIUNEA O.N.U.

Dezbaterile din Comitetul nr. 1

NEW YORK 15 — Corespondentul Agerpres, Constantin Alexandroaie, transmite: Principalul Comitet al Adunării Generale a O.N.U., Comitetul nr. 1, căruia îi revin în sarcină problemele politice și de securitate, și-a început joi dezbaterile cu primul punct al agendei: „Aplicarea declarației asupra întăririi securității internaționale".

Intre temele aflate pe ordinea de zi a Comitetului se află, de asemenea, dezarmarea generală și totală, necesitatea urgentă a suspendării experiențelor cu armele nucleare, declararea Oceanului Indian zonă a păcii, folosirea în scopuri exclusiv pașnice a teritoriilor submarine, cooperarea internațională pentru folosirea spațiului cosmic în scopuri pașnice.

La capitolul dezarmării este inclusă și propunerea României adoptată la sesiunea jubiliară a Adunării Generale a O.N.U. referitoare la consecințele economice și sociale ale cursei înarmărilor și efectele sale profund dăunătoare asupra păcii și securității în lume. Acest punct revine în atenția Comitetului nr. 1 sub forma unui raport al secretarului general al O.N.U., U Thant, elaborat de un grup de experți — printre care și economistul român Gheorghe Dolgu.

NEW YORK 15 (Agerpres).

In Consiliul de Securitate al O.N.U. continuă dezbaterile în legătură cu situația din Namibia. Reprezentanții statelor Liberia, Burundi, Somalia și Siria au condamnat politica rasistă a regimului de la Pretoria și ocuparea ilegală a teritoriului Namibiei de către Republica Sud-Africană.

ARGENTINA

După eșuarea rebeliunii militare

BUENOS AIRES 15 (Agerpres).

Procuratura argentiniană a emis ordine de arestare împotriva a patru colonei implicați în recenta rebeliune militară eșuată. Este vorba de Raimundes, fost președinte al Societății pentru zăcămintele petrolifere, Fernando de Baldrich, unul dintre șefii rebeliunii și comandant al unei brigăzi ce s-a predat în ultimul moment, Ramon Eduardo Molinas, comandant al garnizoanei din orașul Azul și Luciano Laurio, care a încercat să ridice împotriva guvernului pe militarii din garnizoana Formosa, dar, care, nereușind, s-ar fi exilat în Paraguay. Cei patru colonei vor fi urmăriți pentru rebeliune și traduși în fața tribunalelor militare.

*

BUENOS AIRES 15 (Agerpres).

Ziarul argentinian „La Nacion" relatează că președintele Alejandro Lanusse va proceda la o reorganizare a cabinetului, ca urmare a recentei rebeliuni eșuate de la garnizoanele din Azul și Alivvaria. Ziarul menționează că ministrul justiției, Jaime Perraux, și ministrul finanțelor și economiei, Juan Quilici, și-au prezentat demisia tocmai pentru a permite șefului statului „să ia măsurile pe care le apreciază ca fiind necesare și rezultînd din recentele evenimente".

SCURTE ȘTIRI

BUDAPESTA

Vineri la amiază, Janos Kadar, prim-secretar al Comitetului Central al P.M.S.U., a primit în vizită de prezentare pe Ioan Cotot, noul ambasador extraordinar și plenipotențiar al Republicii Socialiste România la Budapesta. Cu acest prilej, a avut loc o convorbire desfășurată într-o atmosferă caldă, prietenească.

MOSCOVA

Alexei Kosighin, președintele Consiliului de Miniștri al U.R.S.S., a primit, vineri, la Kremlin, delegația de guvernatori ai statelor din S.U.A., în frunte cu Warren Hearnes, președintele Conferinței naționale a guvernatorilor, guvernatorul statului Missouri. După cum precizează agenția T.A.S.S., au fost abordate probleme privind dezvoltarea internă și politica externă a Uniunii Sovietice, precum și aspecte ale relațiilor sovieto-americane.

BERLIN

Joi au continuat la Berlin convorbirile dintre Michael Kohl, secretar de stat la Consiliul de Miniștri al R.D. Germane, și Egon Bahr, secretar de stat la Cancelaria federală a R. F. a Germaniei. In conformitate cu înțelegerea dintre cele două părți, convorbirile urmează să fie reluate în zilele de 21 și 22 octombrie, la Bonn.

HAVANA

După cum anunță agenția Prensa Latina, într-o notă oficială a guvernului revoluționar al Cubei se face cunoscut că un grup de mercenari aflați la bordul unei nave rapide, care venea dinspre nord, a atacat cu arme grele și mijlocii o mică așezare pescărească de pe țărmul de nord al provinciei Oriente. Două persoane au fost ucise, iar alte patru rănite grav. Guvernul cubanez a acuzat Statele Unite de a purta responsabilitatea organizării acestui atac.

BELGRAD

Președintele R.S.F. Iugoslavia, Iosip Broz Tito, a acceptat invitația guvernului britanic de a efectua o vizită în Marea Britanie, după călătoriile ce le va întreprinde în S.U.A. și Canada, informează agenția Taniug.

ROMA

La Roma s-a anunțat că președinții celor două camere ale Parlamentului italian au convenit să stabilească data alegerilor prezidențiale la 9 decembrie 1971. Anul acesta, la alegeri participă pentru prima dată, pe lîngă membrii Camerei Deputaților și ai Senatului, reprezentanți ai adunărilor regionale. Nu s-a aflat încă dacă actualul președinte al republicii, Giuseppe Saragat, își va depune candidatura pentru un nou mandat de șapte ani.

KHARTUM

La Khartum a fost anunțată componența noului guvern sudanez. Agenția M.E.N. subliniază faptul că noul guvern este prezidat de generalul Gaafar El Numeiry, președintele Republicii Sudan, și că funcția de ministru al apărării este deținută de generalul Khaled Hassan Abbas, iar Mansour Khaled a fost numit ministru al afacerilor externe. Titularul Ministerului de Interne este generalul Mohamed Bakr Ahmed.

TRIPOLI

Consiliul Comandamentului Revoluției din Libia a adoptat o hotărîre privind naționalizarea tuturor companiilor de asigurări din această țară, anunță agenția M.E.N.

PHENIAN

Kim Ir Sen, președintele Cabinetului de Miniștri al R. P. D. Coreene, a primit pe membrii delegației Asociației de prietenie arabo-coreene din Siria.

WASHINGTON

Casa Albă a anunțat că Henry Kissinger, consilierul special al președintelui S.U.A. pentru problemele securității naționale, va pleca la Pekin, la 16 octombrie, pentru a discuta cu oficialități ale R.P. Chineze diverse aspecte ale viitoarei vizite a președintelui Nixon în această țară.

TOKIO

Cursul dolarului continuă să se afle în scădere la bursa de devize din Tokio. Vineri, raportul dintre yen și dolar era de 329,5 la unu, ceea ce echivalează cu o reevaluare de 9,29 la sută a monedei nipone. După cum se știe, aceasta are, de la 28 august, un curs flotant.

DELHI

Greva declarată de aproximativ 150.000 de textiliști din orașul indian Bombay s-a soldat cu victoria muncitorilor. Greviștii au obținut satisfacerea unor revendicări privind îmbunătățirea situației lor materiale.

BONN

Un avion de tip Starfighter, aparținînd forțelor aeriene vest-germane, s-a prăbușit joi în mare, explodînd în timp ce efectua un zbor de antrenament. Pilotul și-a pierdut viața, nereușind să se catapulteze. Numărul aparatelor Starfighter care s-au prăbușit pînă în prezent se ridică la 140.

LIMA

La bordul navei de prospecțiuni petroliere „Wodeco II", aparținînd companiei nord-americane „Tenneco Oil Co", a izbucnit un incendiu care a provocat moartea a 12 persoane și rănirea altor șase, informează agenția U.P.I.

NEW YORK

Un puternic incendiu a devastat timp de o săptămînă întinse zone acoperite cu vegetație arbustieră și păduri din statul american California. In cele din urmă, pompierii au reușit să oprească înaintarea focului, defrișînd o fișie lungă de 56 km. Incendiul a cauzat moartea a patru persoane și distrugeri materiale apreciabile.

SPORT

BUENOS AIRES 15 (Agerpres) — Egalitatea persistă în meciul de șah Petrosian — Fischer și după a 5-a partidă, încheiată remiză la mutarea a 38-a. Jucînd cu piesele negre, Petrosian și-a surprins, se pare, adversarul, adoptînd apărarea rusă, un sistem mai puțin uzitat în șahul contemporan. Fischer a obținut un oarecare avantaj de spațiu și la mutarea a 18-a a oferit sacrificiul unui pion, pe care marele maestru sovietic l-a refuzat. In continuare, Petrosian s-a apărat foarte bine, reușind să mențină echilibrul în complicațiile survenite. La mutarea a 34-a el a propus remiză, dar Fischer a refuzat. Cîteva mutări mai tîrziu, poziția s-a egalat complet și adversarii au căzut de acord asupra acestei a treia remize consecutive. Astfel, după 5 partide, scorul este egal 2,5—2,5 puncte. Partida a 6-a se va disputa duminică 17 octombrie.

Secvențe

PACE

Printre unitățile americane trimise să lupte în Vietnamul de sud se află și o divizie aeropurtată avînd numărul unu. Despre ea se spune că este cea mai bine utilată, în special cu elicoptere, și că a fost creată cu mulți ani în urmă de însuși McNamara, fostul ministru al apărării al S.U.A. Aceste amănunte au fost scoase la iveală cu prilejul, nu prea măgulitor pentru creatorul diviziei, al insubordonării unui număr de 54 de soldați. Aceștia au înmînat unui corespondent de presă american o scrisoare destinată Congresului, în care iau poziție fățișă împotriva războiului din Indochina, după ce refuzaseră să execute o misiune de luptă. Răzvrătiții nu sînt nici primii și desigur nici ultimii care s-au săturat de acest război. Scrisoarea conține, însă, unele detalii interesante:

„N-am executat ordinele ofițerilor, scriu ei, pentru că aceste ordine sînt ilegale și pentru că aceasta ar fi însemnat o adevărată sinucidere. Ni s-a spus că rolul nostru în Vietnam ar fi pur defensiv. Or noi sîntem nevoiți să efectuăm tot timpul misiuni ofensive, ca aceea pe care am refuzat s-o ducem la îndeplinire. Cei care dau asemenea ordine ar trebui să se gîndească bine înainte de a o face și să nu ne trimită în plină noapte în afara bazei, cînd se știe că putem fi atacați din orice colțișor. Nu vrem să murim!..."

Baza unde a avut loc revolta soldaților americani poartă un nume semnificativ: Pace!

OAMENI-COBAI?

A făcut mare vîlvă în S.U.A. știrea despre afacerea „cobailor umani". Este vorba despre experiențele unor medici de la Pentagon în legătură cu radiațiile atomice. Se spune că ar fi fost supuși probelor citiva bolnavi de cancer, nu pentru a se încerca vindecarea lor (întrucît aceștia erau și așa condamnați), ci pentru a se studia efectele radiațiilor atomice asupra omului, în general...

Cei care au ordonat asemenea experiențe socotesc poate că fac un lucru util, scrie în această privință „Le Monde". Firește, nu este pentru prima oară cînd se fac experiențe pe om, în străduința de a se încerca salvarea lui. Este însă cu totul altceva cînd omul-cobai, supus probelor, este sacrificat cu bună știință. Are oare cineva dreptul să decidă cînd poate fi curmat firul vieții omenești, chiar dacă nu mai sînt nici un fel de speranțe de salvare?

M. IORDACHE

SUEDIA — S-ar părea că adevărata problemă pentru sociologi nu este atît cum va putea omenirea — mereu în creștere — să asigure o producție materială suficientă proporțională cu ritmul înmulțirii, ci cît va trebui să lupte lumea pentru a scăpa de deșeurile acestei producții care amenință să dereglează anumite echilibruri naturale. De pe acum, marile orașe au început să fie asfixiate de fumul întreprinderilor și al automobilelor, tone de ape reziduale sînt vărsate zilnic în fluvii și oceane, specii întregi au început să dispară trăgînd un puternic semnal de alarmă pentru viitorul omenirii. Orice măsură luată de administrațiile oficiale pentru prevenirea poluării este binevenită, fiind o verigă la lanțul de măsuri ce trebuie luate pentru supraviețuire.

IN CLIȘEU: Demonstrație împotriva poluării a populației din Stockholm.

Redacția și Administrația: strada Vasile Alecsandri nr. 8 — Iași. Telefon 14127.

Tiparul: Intreprinderea poligrafică Iași, str. Vasile Alecsandri nr. 6, Telefon 14020

Proletari din toate țările, uniți-vă!

Flacăra Iașului

Organ al Comitetului județean Iași al P.C.R. și al Consiliului popular județean

Anul XXVII, nr. 7801 | Duminică, 17 octombrie 1971 | 4 pagini, 30 bani

ALEGEREA FORMELOR DE STUDIU ÎN FUNCȚIE DE PREGĂTIREA FIECĂRUI COLECTIV DE ACTIVITATE — CONDIȚIE A EFICIENȚEI ÎNVĂȚĂMÎNTULUI DE PARTID

Ion ȚĂRANU
directorul Cabinetului județean de partid Iași

În amplul program de educație comunistă a maselor, adoptat de conducerea partidului, un rol cu totul deosebit revine învățământului politico-ideologic în cadrul căruia este transmisă, în mod științific, ideologia partidului nostru, se face educația partinică, revoluționară a comuniștilor, a celorlalți oameni ai muncii. Formarea și dezvoltarea conștiinței socialiste la nivelul întregului popor depinde într-o măsură însemnată de puterea de influențare a învățământului de partid, de gradul în care acesta reușește să creeze un om nou, cu o concepție filozofică marxist-leninistă, cu o etică comunistă, însuflețit de dăruire pentru idealurile socialismului. Tocmai de aceea în planul de măsuri elaborat de secretarul general al partidului se prevede că îmbunătățirea activității politico-educative este condiționată, între altele, și de **„îmbunătățirea organizării învățământului de partid, a formelor de pregătire politică și ideologică a cadrelor și a membrilor de partid, a maselor largi de oameni ai muncii, în vederea dezvoltării spiritului partinic, revoluționar, a ridicării nivelului muncii de partid".**

Acordînd locul cuvenit rezultatelor dobîndite în educarea comunistă, dezbaterile din organizațiile de partid din județul nostru au analizat, în spiritul exigenței partinice, o serie de carențe ale învățământului politic — manifestate în anii trecuți atît sub raportul organizatoric cît și al conținutului de idei, criticînd astfel formalismul în stabilirea structurii învățămîntului, slaba preocupare a unor organe și organizații de partid în conducerea și îndrumarea învățămîntului, insuficienta participare a cadrelor cu munci de răspundere la activitățile din cercuri și cursuri, tratarea, uneori, abstractă a temelor de către propagandiști, lipsa de răspundere a unor cadre în informarea corectă a organelor de partid privind desfășurarea învățămîntului etc.

Prelucrînd-se, în mod critic, din experiența anilor trecuți, tot ce este viabil în domeniul muncii de educație, pe baza unei consultări largi, a observațiilor și propunerilor asupra structurii celei mai eficiente a formelor de pregătire politico-ideologică, au fost elaborate **Instrucțiunile cu privire la învățămîntul de partid și propaganda prin conferințe.** Prin caracterul lor normativ și totodată, de perspectivă, instrucțiunile conferă noi dimensiuni răspunderii organelor și organizațiilor de partid pentru **activitatea educativă și de propagandă, „chemate să înarmeze pe comuniști cu cunoașterea aprofundată a politicii și ideologiei partidului nostru, să contribuie la formarea unor temeinice convingeri revoluționare, marxist-leniniste, la ridicarea nivelului conștiinței socialiste".**

Pentru comuniștii români, politica partidului este marxism-leninismul în acțiune. În acest sens, **în centrul întregii activități desfășurate în învățămîntul de partid și al propagandei prin conferințe trebuie să se afle studierea creatoare a operelor lui Marx, Engels și Lenin, în strînsă legătură cu realitățile contemporane, însușirea temeinică a hotărîrilor și documentelor congreselor Partidului Comunist Român, ale Comitetului Central, a legilor statului, a articolelor și expunerilor tovarășului Nicolae Ceaușescu.**

Cunoașterea căilor de creștere a rolului conducător al partidului, în toate domeniile de activitate, afirmarea acestui rol conducător în munca fiecărei organizații de partid, aprofundarea problemelor esențiale ale actualei etape istorice pe care o parcurgem, combaterea manifestărilor străine eticii comuniste și făurirea unei structuri morale, în deplină concordanță cu principiile socialismului, explicarea politicii externe a partidului și statului nostru, înțelegerea contribuției partidului nostru la dezvoltarea relațiilor de prietenie și solidaritate cu toate partidele comuniste, pentru întărirea unității mișcării comuniste și muncitorești și a tuturor forțelor democratice, antiimperialiste, pentru dezvoltarea colaborării și cooperării cu toate statele lumii, indiferent de orînduirea lor socială, pentru pace și securitate mondială constituie principalele direcții către care este orientat învățămîntul de partid în acest an și în viitor.

„Este necesar să dezbatem foarte serios problemele politicii partidului și statului nostru, diferitele fenomene noi care apar în viața socială, spre a le face înțelese de membrii de partid, de toți cetățenii patriei noastre — accentua tovarășul **NICOLAE CEAUȘESCU** la plenara lărgită a Comitetului municipal de partid București. Pînă la

(continuare în pag. a 3-a)

Un ultim asalt și tronsonul I al secției de policondensare din cadrul etapei a III-a de dezvoltare a U.F.S. Iași va fi ridicat în faza de roșu. *În imagine :* Petre Hazi, șeful echipei de dulgheri (stînga), și Gheorghe Chereches, muncitor dulgher (dreapta), consultînd planul de execuție a cofrajelor.

Foto : **LEONID STRATULAT**, coresp.

Vizita delegației tanzaniene

Delegația Partidului T.A.N.U. (Uniunea Națională Africană din Tanganica) — Republica Unită Tanzania, condusă de H. I. Mbita, secretar național executiv al partidului, a continuat ieri vizita în municipiul Iași.

Oaspeții, însoțiți de tov. Ilie Dodea, membru al Biroului Comitetului județean de partid, au avut, în dimineața zilei, o discuție cu secretariatul Comitetului județean al U.T.C. S-a vizitat apoi Uzina de fire și fibre sintetice. Aici s-a făcut un schimb de păreri între membrii delegației tanzaniene și comitetul U.T.C. pe întreprindere. În cadrul vizitei la Universitatea „Al. I. Cuza", oaspeții s-au întîlnit cu prof. dr. docent I. Creangă, rectorul Universității, și alte cadre de conducere, secretarul comitetului de partid și președintele Asociației studenților pe centrul universitar, activiști ai Asociației studenților de la Universitate. Cu acest prilej, s-a purtat un schimb de opinii privind învățămîntul superior, activitatea organizațiilor de partid și de tineret studențești.

Membrii delegației au vizitat în după-amiaza zilei Complexul muzeistic din Palatul Culturii, Teatrul Național „Vasile Alecsandri", Muzeul „Unirii" și locurile de agrement ale orașului.

Delegația Partidului T.A.N.U. din Republica Unită Tanzania se va întîlni astăzi cu cadre de conducere de la I.A.S. Bucium după care își încheie vizita în municipiul Iași.

Astăzi, la Teatrul Național

Etapa a II-a a concursului „Cîntare patriei"

Astăzi la ora 18, Teatrul Național „Vasile Alecsandri" din Iași găzduiește o manifestare artistică deosebită : evoluția corurilor căminului cultural din Ruginoasa și a Casei de cultură a sindicatelor din Galați, în cadrul celei de a II-a etape a emisiunii concurs „Cîntare patriei", organizată de Consiliul Culturii și Educației Socialiste și de Radioteleviziunea română.

Această prestigioasă manifestare interjudețeană din domeniul muzicii corale reunește cele mai largi forțe corale din țară care prin înaltul mesaj patriotic ce-l transmit contribuie la înălțarea spirituală a oamenilor, la educarea lor în spiritul socialismului și comunismului.

„Reprezentativa" județului nostru, corul căminului cultural din Ruginoasa, credem că nu mai trebuie prezentată. Prezența activă a acestei formații corale de mai bine de un sfert de veac la cele mai importante manifestări și concursuri ale mișcării artistice de amatori, premiile și distincțiile obținute de-a lungul timpului, o recomandă cu prisosință. Merită totuși să amintim succesul repurtat de artiștii din Ruginoasa la cel de al X-lea Congres al formațiilor muzical-coregrafice „Omagiu partidului", obținînd mențiune pe țară.

Disciplina muzicală, omogenitatea sonoră, într-un cuvînt ținuta artistică deosebită, la realizarea cărora o contribuție substanțială și-a adus-o și dirijorul Radu Stancu de la Opera de stat din Iași, a făcut ca formația din Ruginoasa să se califice în etapa superioară a concursului întrecînd coruri valoroase.

Sîntem convinși că talentatul colectiv artistic, format din țărani cooperatori, cadre didactice și alți intelectuali din Ruginoasa va ști să se mobilizeze în așa fel încît interpretarea lucrărilor : „Patrie izvor de cînt", de Sorin Vinătoru (în primă audiție pe țară), bucățile lirice „Mărgărintul înflorește" și „Foicică de cicoare", de Dinu Stelian și „Partidul ne conduce" de Marin-Constantin, să fie la înălțime.

Întoarcerea în Capitală a președintelui Consiliului de Stat al României, Nicolae Ceaușescu, care a participat la festivitățile consacrate aniversării statului iranian

Președintele Consiliului de Stat al Republicii Socialiste România, Nicolae Ceaușescu, împreună cu tovarășa Elena Ceaușescu, care, la invitația Șahinșahului Iranului, Mohammad Reza Pahlavi Aryamehr, au participat la festivitățile prilejuite de cea de-a 2.500-a aniversare a creării statului iranian, s-a înapoiat sîmbătă la amiază în Capitală.

În vizita în Iran, președintele Consiliului de Stat a fost însoțit de George Macovescu, prim-adjunct al ministrului afacerilor externe.

La sosire, pe aeroportul Băneasa, erau prezenți tovarășii Ion Gheorghe Maurer și soția sa, Elena Maurer, Emil Bodnaraș, Manea Mănescu, Paul Niculescu-Mizil, Gheorghe Pană, Gheorghe Rădulescu, Virgil Trofin, Ilie Verdeț, Florian Dănălache, Janos Fazekas, Petre Lupu, Dumitru Popa, Dumitru Popescu, Leonte Răutu, Ștefan Voitec, Iosif Banc, Petre Blajovici, Miron Constantinescu, Ion Ioniță, Vasile Patilineț, Ion Stănescu, Mihai Marinescu, împreună cu soțiile, membri ai Consiliului de Stat, miniștri, conducători de instituții centrale și organizații obștești.

Erau de față Sadegh Sadrieh, ambasadorul Iranului la București, membri ai ambasadei, șefi ai misiunilor diplomatice acreditați în țara noastră.

Numeroși cetățeni ai Capitalei au venit la aeroport în întîmpinarea președintelui Consiliului de Stat, salutîndu-l cu multă căldură. Prin aplauze și ovații ei și-au exprimat și cu acest prilej sentimentele de stimă și respect față de tovarășul Nicolae Ceaușescu. Un grup de pionieri a oferit flori.

(Agerpres)

Înființarea Universității din Brașov

Pe baza sarcinilor stabilite de Congresul al X-lea al Partidului Comunist Român, privind învățămîntul superior și ținînd seama de dezvoltarea economică și culturală a orașului Brașov și a zonei înconjurătoare, de vechile tradiții culturale și tehnice ale localității, cît și de necesitatea unei repartizări teritoriale raționale a instituțiilor de învățămînt superior, printr-un decret al Consiliului de Stat s-a înființat, începînd cu anul universitar 1971—1972, Universitatea din Brașov. Noua universitate a luat ființă prin fuzionarea Institutului politehnic din Brașov și a Institutului pedagogic din aceeași localitate.

Printr-o hotărîre a Consiliului de Miniștri au fost înființate următoarele facultăți în cadrul Universității din Brașov : Facultatea de mecanică, Facultatea de tehnologia construcțiilor de mașini, Facultatea de silvicultură și exploatarea pădurilor, Facultatea de industria lemnului — cu durata studiilor de cinci ani ; Facultatea de matematică și informatică — cu durata studiilor de patru ani ; Facultatea de fizică-chimie, Facultatea de științe naturale și agricole și Facultatea de muzică — cu durata studiilor de trei ani.

Țesătoria de mătase „Victoria"

Rezultate de prestigiu

Colectivul de muncă al Țesătoriei de mătase „Victoria" a îndeplinit și depășit sarcinile pe perioada celor trei trimestre din acest an. Succesele sînt cu atît mai meritorii cu cît unitatea a intrat în funcțiune cu numai trei ani în urmă, iar vîrsta medie a muncitorilor din secțiile productive este de numai 19—20 de ani.

Pe lîngă îndeplinirea sarcinilor și a angajamentelor în întrecerea socialistă, colectivul de muncă s-a preocupat și de punerea în funcțiune a noilor capacități. Un exemplu edificator în acest sens îl constituie intrarea în circuitul economic, cu trei luni înainte de termenul planificat, a etapei a doua de dezvoltare a fabricii, capacitate dotată cu războaie hidraulice ultramoderne și de mare productivitate.

În pagina a 2-a

Știința pentru toți

Consecințele avalanșei informaționale și medicina

Om de știință francez la Iași

În zilele de 11 și 12 octombrie, Clinica de neurochirurgie Iași a fost vizitată de profesorul dr. J. P. CONSTANS, neurochirurg la Spitalul Sainte-Annes din Paris, secretar de redacție al revistei de neurochirurgie din Franța. Cu această ocazie, s-a făcut un valoros schimb de experiență privind activitatea de asistență medicală neurochirurgicală, precum și activitatea didactică și științifică. Profesorul Constans și-a exprimat intenția de a strînge relațiile cu neurochirurgii români prin publicarea lucrărilor științifice în lucrările de specialitate, cît și prin participarea comună la manifestările științifice.

Deși însămînțările trebuie urgent încheiate, unii nu dau nici acum semne de grabă

- **Cînd aportul mecanizatorilor nu e cel așteptat**
- **Principala frînă : ritmul lent la eliberarea terenului**

Toamna mai ales, a conta pe timp favorabil prelungit, care să permită efectuarea lucrărilor agricole în ritm obișnuit, constituie desigur o mare greșeală. Motivele sînt bine cunoscute, nu le mai amintim. Dar dacă sînt cunoscute de ce atunci o serie de cooperative agricole au rămas așa în urmă cu însămînțările și recoltările de toamnă ?

Fără îndoială, trebuie luate în considerare și unele cauze obiective, dar după paravanul lor există însă, din păcate, în proporție mai mare chiar, greutăți și neajunsuri generate de slaba organizare a muncii. În acest sens, două situații întîlnite pe teren sînt, credem, pe deplin edificatoare.

La C.A.P. Tomești, de exemplu, din 300 hectare grîu s-au însămînțat pînă la 16 octombrie numai 85 hectare. Practic, se puteau oare însămînța mai mult ?

— Firește că da — a recunoscut deschis Valentin Meder, inginerul șef al cooperativei. Greșeala noastră a fost că am așteptat prea îndelung zvîntarea unor suprafețe destinate însămînțărilor, dar care din cauza excesului de umiditate nu permit nici acum intrarea mijloacelor mecanizate. Eu fiind în concediu, era de datoria fermierilor și locțiitorului meu, în special, să fi luat măsuri adecvate, modificînd unele amplasamente care să permită trecerea la o însămînțare mai operativă. În altă ordine de idei, se putea însămînța mai devreme și în terenurile ocupate de porumb, bineînțeles, dacă acestea ar fi fost mai repede eliberate. Dacă se organiza mai bine munca, ferma nr. 1 putea să recolteze mult mai devreme porumbul de la punctele „Mîndra" și „Puhu" și același lucru putea fi făcut de ferma nr. 2 pe șesul Jijia și șes Osoi, iar ferma nr. 3 pe șesul Goruni.

— Ce spor ați fi înregistrat prin aplicarea acestor măsuri de către fermierii respectivi ?

— Încă 80 hectare față de ce avem acum pe teren.

— Diferența pînă la 300 hectare, restante, pe seama cărei cauze o puneți ?

— Nu fac proces nimănui, asta-i situația, sîntem cu toții răspunzători de cîte ceva. Și secția de mecanizare, de pildă. Din 9 tractoare, unul n-a lucrat timp de 5 zile. Două tractoare speciale care ar

(continuare în pag. a 3-a)

Au fost terminate însămînțările

Și la cooperativa agricolă din comuna Vînătorii au existat preocupări deosebite pentru ca însămînțările de toamnă să se execute în epoca optimă. Folosind din plin forța mecanică și timpul bun de lucru, mecanizatorii Grigore Baciu, Vasile Chițu, Ion Ignea, Ion Iftimie, Ion Frizea, Vasile Ailenei, Vasile Andriuță și alții au reușit ca în ziua de 15 octombrie să încheie semănatul grîului pe toate cele 745 de hectare.

Acum, în cooperativa agricolă se dă zor cu alte lucrări. Majoritatea cooperatorilor se află la recoltatul sfeclei de zahăr și la depănușatul porumbului. Pînă la aceeași dată, a fost desfăcată recolta de porumb de pe 350 de hectare din 900 cîte au fost în cultură. De asemenea, se continuă cu însilozatul nutreturilor, prevederile de plan de 1.900 de tone fiind deja depășite cu 550 de tone.

GHEORGHE ANGHELUȘ
secretarul comitetului comunal de partid

La C.A.P. Prisăcani, arăturile continuă.

Foto : **AURIAN**

CARNET IEȘEAN

Competență

Termenul „îndrumare de specialitate" este vehiculat tot mai mult printre cei ce se ocupă de activitatea culturală de masă. Că este utilă și necesară o îndrumare permanentă din partea cadrelor cu o solidă pregătire profesională și generală nu încape îndoială. Aceasta cu atît mai mult cu cît unii activiști culturali (directori de cămine, instructori artistici, bibliotecari) așteaptă cuvenitele indicații ca pe o adevărată literă de lege. Din acest motiv au mare importanță indicațiile ce se dau. Recent ne aflam într-o bibliotecă sătească și responsabilul acesteia ne-a spus că a venit cineva de la județ și l-a întrebat cum ștampilează cărțile, dacă înscrie numărul de înregistrare exact sub titlu sau mai dedesubt. În rest, nimic. Despre acțiuni organizate cu cititorii, forme de popularizare a cărții, de atragere a cititorilor nu s-a interesat nimeni. Discutînd la Belcești cu bibliotecara Emilia Tais despre specificul acțiunilor cu cartea, interlocutoarea noastră a mărturisit cu sinceritate că nu vede nici o deosebire între un simpozion, o seară literară, un medalion, o șezătoare literară. Nu a văzut nicăieri cum se face o astfel de manifestare, cu toate că a fost chemată la numeroase instruiri și cursuri de pregătire.

În planurile de muncă ale unor cămine culturale întîlnești adesea acțiuni pretențios intitulate, sînt prevăzute mese rotunde, consfătuiri, simpozioane etc. Pe lîngă faptul că multe din aceste manifestări n-au avut loc vreodată, cei care le-au propus n-au nici cea mai vagă idee despre felul cum ar trebui organizată. „Facem și noi ce și cum ne duce capul", sosesc răspunsuri nevinovate. La Butea, se înscrisese în planul de muncă „Înlocuirea plăcerilor spirituale cu cele materiale". După cum am aflat mai tîrziu, plăcerile materiale se refereau la ... consumul de mici și bere.

Sigur că nu felul cum este formulat titlul unei acțiuni are importanță, ci conținutul și eficiența educativă, dar atît timp cît unii responsabili culturali nu stăpînesc în suficientă măsură secretele (elementare) ei muncii culturale de masă, e necesară o prezență mai activă a metodiștilor de la județ și nu doar din fuga mașinii. Un metodist nu trebuie să vină și „să traseze sarcini" cu un aer doct, ci să lucreze alături de tovarășul său întru ale culturii din comună, să organizeze acțiuni model, să stea cîteva zile, pînă se convinge că după ce va pleca el, treaba va merge bine. Asta în cazul în care și domnia sa, metodist „de la județ", se pricepe cu adevărat la ceva.

Asta ca să nu mai insistăm asupra reconstituirii centrelor metodice, unde o dată cu organizarea unor manifestări de ținută, atît în ceea ce privește conținutul cît și forma de desfășurare, să se efectueze și schimburi de experiență între diferitele așezăminte culturale.

C. LUPU

cadran săptămînal — cadran săptămînal — cadran săptămînal

Consecințele avalanșei informaționale și medicina

Pretutindeni, chiar în zilele cînd nu desfășurăm o activitate prea intensă, ne întîmpină și ne solicită, sub formele cele mai variate, informația.

In general, cunoștințele dintr-un domeniu se dublează la mai puțin de zece ani, iar în unele științe chiar mai repede: electrotehnică la cinci ani, cercetări aerospațiale la trei ani, tehnica nucleară la 2,5 ani. Aceste exemple sînt suficiente spre a înțelege că ne aflăm în fața unei avalanșe informaționale ale cărei ritmuri de creștere sînt derutante. S-a intrat, de aceea, într-o „criză a informării", iar una din cele mai importante consecințe ale acestui fenomen se întîmplă chiar la nivel de organism uman. Se conturează tot mai mult o grupă de suferințe care sînt o consecință a îmbolnăvirii prin informație.

O serie de cercetători — și în primul rînd medicii brașoveni A. Restian și P. Popp — au descris și diferențiat „sindromul agresiunii informaționale" ca o consecință a depășirii posibilităților organismului, fiziologic limitate, de a primi, prelucra, memora și elabora informații.

In mod normal orice organism uman este înzestrat cu un complex de mijloace antiinformaționale de protecție. Astfel, dacă oceanul informațional trimite fiecărui pămîntean în orice secundă aproximativ 10^{11} unități informaționale — biți — numai 10^{7} biți ajung în sistemul nervos central și din aceștia doar 16—25 biți pe secundă în sfera conștiinței umane. Se observă că pînă a ajunge la nivelul conștiinței informația este mult redusă printr-o selecție realizată ca urmare a unor procese fiziologice. Cînd se produce, însă, o „inundație informațională" filtrele de apărare ale organismului își pierd eficiența.

Cel mai important sistem de protecție antiinformațională este pragul de excitabilitate, care constă în aptitudinea tuturor organelor de simț din organism de a răspunde numai la o informație de o anumită calitate și intensitate. In îmbolnăvirea prin abundență de informație acest prag limitativ scade, ceea ce determină exagerarea reflexelor sau chiar insomnie.

Ba bolnavii suferind de una din maladiile excesului de informație se produce și o scădere a capacității de concentrare. In mod normal, atenția, prin posibilitatea de a restrînge cîmpul de observație al omului, și deci de a elimina din orizontul de percepție informațiile inutile, constituie un mijloc eficient de protecție.

Iritabilitatea, nervozitatea, o stare de teamă difuză, fără obiect bine determinat, pînă la un sentiment greu de definit, o nesiguranță în acțiune, o diminuare a inițiativei sînt semne care apar în acest conflict al omului cu informația.

O serie de cercetări extrem de interesante, mai ales în perspectivă, au dus la concluzia că, la nivelul celulelor organismului, informațiile sînt transmise prin intermediul ionilor de sodiu și de potasiu: fiecare ion de sodiu aduce cîte 6,1 biți, pe cînd un ion de potasiu transportă doar 2,5 biți, ca o consecință a predominației acestuia din urmă în celulă. Se degajă de aici posibilitatea, deocamdată, într-o măsură ipotetică, de a realiza o protecție, o prevenire a îmbolnăvirilor prin informație urmărind stabilirea unei concentrații optime a ionilor amintiți, în celule. De altfel în grupul de îmbolnăviri prin informație, deocamdată insuficient individualizat, s-au constatat, pe baza analizelor de laborator, modificări ionice semnificative.

Deși, deocamdată, cercetarea și individualizarea îmbolnăvirilor prin informație se află încă la începuturi, este evident că în viitorul apropiat vor fi descrise cu precizie asemenea maladiilor „clasice" și aceste suferințe. Chiar în condițiile actuale, cînd diagnosticul de boală consecutivă avalanșei informaționale nu se poate pune cu precizie, lipsind unele repere obiective, se încearcă, adeseori cu succes, un tratament și mai ales o prevenire. Astfel, în profilaxia „sindromului de agresiune informațională" este necesară înainte de toate... tratarea informației. O nouă știință cu dezvoltare extrem de rapidă — informatica — își propune să reglementeze circuitul multelor cunoștințe dobîndite de om. Calculatoarele electronice substituie efortul de rutină al omului, oferindu-i date prelucrate. Ceea ce în urmă cu cîțiva ani părea o ficțiune, actualmente se prefigurează ca realitate: nu este departe timpul cînd calculatorul va fi utilizat în multe case.

Există actualmente și o serie de medicamente, ca acidul glutamic, preparate conținînd calciu și magneziu, care administrate la „intoxicații" cu informație determină ameliorări. S-a diferențiat și o psihoterapie adecvată.

Dr. Valeriu RUSU
asistent universitar

ȘTIINȚA PENTRU TOȚI

Prima formație de hochei a Iașului — 1932.

„Hochei-club-Iași"

Un club de hochei la Iași? Iată un lucru pe care astăzi puțini amatori de sport ar fi dispuși să-l creadă.

Și totuși la Iași, în urmă cu cîteva decenii, a existat un mare interes pentru hochei, mulți jucători talentați și cîteva mii (!) de suporteri.

Mărturii sînt în acest sens amintirile foștilor jucători și antrenori, ajunși astăzi la o vîrstă respectabilă, și a documentelor de constituire și funcționare a clubului.

D. Bastachi, unul din primii președinți ai clubului de hochei, făcea cunoscut primăriei orașului Iași la 14 februarie 1934 că „de curînd a luat ființă în acest oraș o societate sportivă cu denumirea „HOCHEI — CLUB — IAȘI"... Această societate urmărește propagarea și încurajarea acestui sport în rîndurile tinerimii (studenți și elevi), prin formarea unei echipe de elemente selecționate care să reprezinte orașul Iași.

Inainte chiar de a inființa clubul, povestește Ștefan Rick, component al primei formații de hochei din Iași, se organizau meciuri la ștrandul orașului.

Inceputurile acestui sport se datoresc lui Ionel Racoviță și Sergiu Cilibidache (marele dirijor), care au invitat la Iași în 1932 echipa „Tenis Club" București, pentru cîteva jocuri demonstrative.

Jucătorii ieșeni nu aveau echipament și au trebuit să-l împrumute de la... adversari. Așa se face că prima echipă ieșeană purta pe tricouri emblema „Tenis Club" din București!

In fața iubitorilor acestui sport se ridicau încă de la început suficiente greutăți pentru a putea descuraja pe oricine care nu ar fi iubit pînă la pasiune hochei-ul.

Nu numai lipsa echipamentului, dar și a patinelor și a banilor pentru deplasări îl îndeamnă pe același inimos președinte să ceară mai tîrziu o subvenție de la primărie „pentru a răspunde unei invitații făcute de două cluburi de seamă din București (Politehnica și Tenis Club), spre a susține două meciuri de hochei".

Cele două jocuri au fost de fapt trei: cu „Telefon Club", care era cea mai bună echipă în țară în vremea aceea, cu „Tenis-Club" și cu „Politehnica București". Susținuți puternic de galeria bucureșteană, ieșenii, care reprezentau prima apariție a unei echipe din provincie, pierd totuși pe terenul de la Otetelișeanu, cu scorul de 12—0 în primul meci cu „Telefon Club" și cu 4—1 în fața echipei „Tenis-Club". Ieșenii învățau însă din aceste jocuri. Așa se face că al treilea meci, în compania studenților de la Politehnica, cîștigă la mare luptă cu 1—0, prin punctul înscris de Șt. Rick.

Cu cereri de subvenții cu echipament de împrumut și mai ales cu mult entuziasm au început să joace hochei la acest început de an 1934, formația Racoviță, Bastachi, Munteanu, Rick, Brudea, Bloch, la care se va adăuga mai tîrziu Gr. Teodoru, M. Schrainer, Dan Voinea, T. Botez și dr. P. Petrovanu, sub îndrumarea neobositului profesor Vasile Ultimescu.

Primele meciuri ale „Hochei Clubului" se desfășurau la actualul bazin de înot. La unele întîlniri participau și cîțiva campioni naționali de patinaj artistic (Feraru, Mircea Sadoveanu și alții). Printre nelipsiții spectatori de la ștrand se afla și un tînăr avocat, Ionel Teodoreanu, scriitorul cărula acest sport nu-l era cu totul străin, fiind și el un bun patinator.

DIN ISTORIA SPORTULUI IEȘEAN

După 1940, vechiului lot de jucători i s-au adăugat frații Ciudin, P. Moscu, Stolan Gherghian, și alții. Ing. Ciudin C-tin, sau Ciudin II, cum era cunoscut ca sportiv, povestește că Iași sărbătorea deși „Hochei Club" în 1946 al XIII-lea an de existență, în afară de M. Schrainer și încă vreo doi, ceilalți nu reușiseră să-și procure încă echipament complet pentru hochei. Foloseau tricourile și pantalonii de fotbal, iar pentru crose, noroc de un suporter, Moș Fedea, care e greu de imaginat cum reușea să le confecționeze cu uneltele rudimentare pe care le avea. Tot ing. Ciudin povestește că pentru a putea juca, veneau cu cîteva ore înainte de meci, pentru a căra porțile și a curăța gheața de zăpadă.

Incepînd din 1951 „Hochei Club", activează sub numele de „Progresul" ETACS, după ce mai înainte se numise „Electrica" și tot în acest an, sprijiniți de directorul uzinei electrice, sportivii ieșeni îmbracă primul lor echipament de hochei. Apar rîul jucători talentați: Vlad Tiberiu, M. Gheorghiu, V. Căruntu, dar în perioada 1954—1956 echipa va evolua în campionatul categoriei B. Meciurile s-au desfășurat la Rădăuți, unde ieșenii s-au clasat pe locul II.

Lipsa de interes din partea organelor competente face ca treptat, treptat, acest sport să cadă în anonimat, iar echipa să se desființeze în anul 1958, din lipsă de interes a forurilor sportive locale.

Acum entuziasm există, Jucători talentați s-ar găsi, ștrandul se află în același loc ca acum 37 de ani...

Virgil LIVOVSCHI

Stimulente în combaterea zgomotelor

Un decret intrat în vigoare anul acesta, în Uniunea Sovietică, este îndreptat împotriva... zgomotelor mașinilor electrice rotoare. Este denumit „mașini electrice cu rotație și gradul lor de zgomot admis". Pentru evaluarea gradului de zgomot, se ia ca bază distanța de un metru de la carcasa mașinilor cu o putere între 0,25 și 10.000 kW, cu o viteză de rotire pînă la 400 pe minut. Zgomotul pe această distanță nu trebuie să depășească 109 decibeli.

Pentru mașinile care depășesc această limită, a fost fixat un preț de cost mult mai redus decît pentru cele mai „tăcute". In felul acesta, întreprinderile producătoare acceptă fabricarea mașinilor zgomotoase numai în cazuri extreme, deoarece eficiența acestora este mult mai scăzută.

Pilulă contra somnului

Profesorul mexican Alberto Keller Torres a anunțat că a descoperit o pilulă care reduce necesitatea de somn a omului. Savantul precizează că nu este vorba de un drog și că produsul experimentat de el nu provoacă nici obișnuință și nici efecte secundare. Intrucît somnul are drept funcțiune eliminarea toxinelor din organism, profesorul mexican a anunțat că medicamentul său precipită acest fenomen, reducînd astfel durata necesară pentru somn.

Filmele săptămînii viitoare

Premiere

„Victoria": *Start la moștenire*, film realizat în studiourile engleze, nu este altceva decît o reluare, într-o nouă regie și distribuție, a comediei de succes „Rîsete în paradis". Regizorul Duncan Wood reușește să contureze caracterele celor patru personaje principale (Agnes, Deniston Russel, Herbert, Simon) aflate în dispută în legătură cu dobîndirea unei fictive moșteniri pentru care erau nevoite să îndeplinească niște condiții, să întreprindă acțiuni ce nu se potriveau temperamentului fiecărui moștenitor. Incercînd să îndeplinească aceste clauze, moștenitorii trec prin momente dificile, unele comice, care, în ultimă instanță, le influențează caracterele aducînd schimbări pozitive în modul lor de viață. In distribuție: Ronnie Corbett, Thora Hird, Michael Hordern, Barbara Murray, Leslie Phillips, Wilfrid Brambell, Dennis Price, James Robertson-Justice, Sheila Steafel, Eleanor Summerfield, Arthur Lowe.

*

„Republica": *Hello, Dolly*, film pe ecran panoramic, în două serii, realizat în studiourile americane în regia lui Gene Kelly, cunoscut cinefililor români ca realizator al peliculelor de succes *„Procesul maimuțelor"*, *„Domnișoarele din Rochefort"*, *„Cîntînd în ploaie"*. Filmul distins cu premiul „Oscar" — 1969 pentru cea mai bună scenografie (Walter M. Scott, George Hopkins, Raphael Bretton), pentru cea mai bună partitură muzicală (Lennye Hayton, Lionel Newman), pentru cea mai bună înregistrare sonoră (Jack Solomon, Murray Spivack) și pentru cea mai bună regie artistică este ecranizarea comediei muzicale a lui David Merrick. Acțiunea e plasată în New-York-ul anului 1890. In fine, o comedie muzicală în care elementele tradiționale sînt orchestrate cu o amploare deosebită, în care scenele de balet sînt de o excepțională bogăție inventivă, în care Barbara Streisand demonstrează încă o dată talentul și virtuozitatea sa interpretativă. In distribuție: Barbara Streisand, Walter Matthau, Michael Crawford, Marianne McAndrew, Danny Lockin, Tommy Tune, Judy Knaiz, E. J. Peaker, Joyce Ames, David Hurat, Fritz Feld, Louis Armstrong.

*

„Copou": *Cermen*, realizare a studiourilor sovietice. Nikolai Sanișvili, regizorul filmului și coator al scenariului, aduce pe ecran figura eroului djighit Cermen care a trăit și a luptat pentru dreptate și libertate națională în urmă cu două sute de ani. La realizarea acestui film și-au adus contribuția actorii: Bimbolat Vataev, Vladimir Thapsaev, Kosta Slanov, Mairbek Abaev, Tereza Kantemirova, Anatoli Dzivaev, David Gabaraev, Konstantin Daușvili.

In clișeu: Cadru din filmul „Cermen"

Reluări

„Copou": *Columna* (21 octombrie), *Evocări* și *Baladă pentru cei căzuți* (22 octombrie), *Dacii* (23 octombrie), *Prea mic pentru un război atît de mare* (25 octombrie) și *Tudor* (25 octombrie); „Arta": *Zestrea domniței Ralu* (18—20 octombrie) și *Cortul roșu* (21—24 octombrie); „Tătărași": *S-a întîmplat în recunoaștere* (19—21 octombrie) și *Pomul de crăciun* (22—24 octombrie); „Nicolina": *Monștrii* (19—21 octombrie) și *Dragoste lungă de o seară* (22—24 octombrie).

În culisele spionajului industrial (IV)

(urmare din nr. 7800 al ziarului nostru)

Biroul respectiv de marketing află în scurt timp itinerarul vest-european al directorului firmei americane. La decolarea avionului de pe aerodromul din New York, „întîmplarea" face ca directorul așezat lîngă hublou să fie deranjat de o tînără atrăgătoare care se așază pe locul de alături. In mod normal la un om de afaceri orele de zbor pentru traversarea Atlanticului trebuie folosite pentru o documentare în tihnă asupra viitoarelor tratative. Așa încît directorul își deschide servieta cu cifru și scoate documentația de tratative, păstrată în cel mai strict secret. Oare poate atrage cuiva atenția faptul că fermecătoarea tînără refuzînd să ia loc lîngă hublou se mulțumește să privească, din spatele unor ochelari de soare excentrici, splendida panoramă de la altitudinea de peste 10 000 m? Este oare ciudat ca tînăra să-și aranjeze din cînd în cînd din cochetărie cîte o șuviță de păr și ochelarii pe nas, chiar dacă aceasta corespunde fiecărei pagini întoarse din dosarul ce se află pe genunchii pasagerului alăturat?

Aterizați cu bine pe aerodromul din Paris, omul de afaceri se îndreaptă grăbit spre locul de tratative, iar tînăra își „uită" ochelarii de soare, la ieșirea de la controlul vamal, la un bărbat pe care tocmai îl rugase să-i țină bagajul de mînă pînă își aranjează actele în poșetă. Personajul dispare cu ochelarii și peste două ore în biroul reprezentanței europene a firmei japoneze se studiază „recolta" proaspăt obținută. Din acel moment, concurența, dispunînd de fotocopiile dosarului de tratative, își formulează de asemenea natură oferta încît a doua zi fuziunea este semnată — contractul purtînd, alături, o semnătură europeană și una japoneză.

Ochelarii de soare respectivi, de fapt un suport pentru un minuscul aparat de fotografiat, nu au atras atenția nimănui. Iar firma americană a aflat despre secretul insuccesului fuziunii abia recent la un congres al specialiștilor în contra-spionajul industrial.

Calculatoarele și autoservirea cu informații

Dacă pe căile de acces bătătorite ce duc la secretele industriale s-au ridicat tot felul de bariere de apărare împotriva spionajului industrial, anumite domenii noi au rămas, în general, ușor accesibile unor spioni profesioniști.

Tot mai multe firme se servesc de calculatoare, în care sînt memorizate în centre de depozitare informații complete despre situația financiară, contractări, clienți, furnizori etc. Experții avertizează, în unele cazuri însă avertismentele au ajuns prea tîrziu, că dintr-un centru de calcul se pot fura cu ușurință informații competitive, deseori vitale; o simplă bandă ce cuprinde 50 milioane caractere este copiată în cîteva minute și încă în așa fel încît în final nu se observă nici o urmă. La ora actuală, de altfel, s-a ajuns la un grad de perfecțiune ce permite obținerea informațiilor chiar fără a pătrunde în camera bine păzită a calculatoarelor.

In același timp, există multe întreprinderi ce nu dispun de un calculator propriu, făcînd apel la capacitățile disponibile ale calculatorului altei societăți. Iată ce declară despre asemenea situații Bernard Spindel, expert în contra-spionajul industrial:

„Dacă cineva află, printr-o derivație telefonică, că societatea A închiriază din timpul calculatorului societății B, el poate apoi să efectueze o derivație la depozitul de informații al calculatorului lui B și să obțină, în cîteva minute, rezultatele unor ani întregi de cercetări, valorînd milioane de dolari. Devine astfel absolut necesar să se introducă în aceste bănci de informații codificări extrem de complicate".

Iar această autoservire sui-generis cu date din calculatorul concurentului este cu atît mai ușoară cu cît, după cum afirmă Spindel, „dacă cineva poate să afle codul cadranului de acces, el reușește să intre direct pe linia respectivă — mituind pe unul din salariații societății de telefoane. In prezent se poate dezlega orice sistem de codificare pe care-l introduce societatea de telefoane sau oricine altcineva".

Spionaj și contra-spionaj industrial

De la schițarea pe planșetă a unui nou model de automobil și pînă la prezentarea acestuia în mod oficial — la un salon automobilistic internațional — trec în medie 3—4 ani. In tot acest timp modelul este secret și se iau măsurile de securitate necesare. Este cu atît mai important pentru o firmă concurentă să afle cu cîteva luni de zile înaintea deschiderii salonului automobilistic cîteva „puncte tari" și „puncte slabe" ale noului model pentru a le folosi în interesul modelelor pe care ca însăși le va prezenta la același salon. „Punctele tari" vor fi copiate, în măsura în care spionajul industrial va funcționa perfect, iar „punctelor slabe" li se va găsi o rezolvare constructivă în propriul model. In final, „noul" model al firmei va dispune de suficiente atuuri pentru a fi preferat de cumpărători modelului concurenței.

Dar iată un caz concret de împletire a spionajului industrial cu arma de care se teme cel mai mult: contra-spionajul industrial.

Cu puțin timp înainte de deschiderea unuia din principalele saloane automobilistice internaționale, o binecunoscută firmă constructoare constată că noul ei model a fost fotografiat în timpul unor verificări pe terenurile special amenajate în acest scop. Deși în general acestea sînt foarte bine păzite, astfel încît nici un spion cu experiență nu și-ar pune viața în joc sărind gardul pe care este scris „Intrarea strict interzisă! Nu răspundem de integritatea fizică a vizitatorilor nepoftiți!", principala firmă concurentă a reușit să fotografieze prin mijloace numai de ea știute acest nou model. Nu era timp de pierdut, așa încît un cerc restrîns al consiliului de conducere s-a hotărît să ia măsuri urgente. „Singura soluție în acel caz era organizarea unei acțiuni de diversiune, în spiritul contra-spionajului industrial". In primul rînd, s-a verificat, aflîndu-se cu exactitate ce firmă dispunea în acel moment de fotografia noului său model. In timpul nopții, a fost organizată o „spargere" la propria firmă. Această acțiune a fost regizată astfel încît să se vadă în mod clar scopul pentru care a fost „comisă". Dimineața la prima oră, firma convoacă o conferință de presă la care iau parte reprezentanții principalelor cotidiene, precum și ai unor ziare de seară. In cursul aceleiași dimineți firma victimă a depus o plîngere împotriva firmei concurente acuzînd-o de organizarea „spargerii" din cursul nopții. Ziarele de seară au publicat pe prima pagină relatări despre eveniment, strecurînd printre rînduri că „din surse bine informate" se consideră că firma concurentă ar fi organizat spargerea pentru a fotografia noul model. Intreaga înscenare a fost suficient de convingătoare pentru a descuraja concurența să se folosească de fotografie. Din păcate, însă, în domeniul economic, contra-spionajul este de departe mai puțin eficient decît „fratele său vitreg" — spionajul industrial.

Tactica postului de ascultare vest-european

In cazul în care duc tratative cu eventuali clienți, conducătorii firmelor folosesc prilejul, fiind mai vorbăreți, deconspirînd, bineînțeles „în exclusivitate", date statistice și planuri ale societății respective cu scopul onest de a se pune mai bine în lumină activitatea depusă și de a convinge mai ușor clientul. Unele firme americane au observat că „semenele" lor din Statele Unite sînt mai puțin vigilente atunci cînd tratează cu eventualii clienți vest-europeni.

(Va urma)

L. MIRCEA

JOCURI LA ȘCOALĂ

ORIZONTAL: 1. „Clase" pentru profesori în recreații: 2. Curier! — Aproape ultimele la catalog! — Litere și cifre, învățate în clasa I (sing.); 3. Vîrstă de elev — Pive!; 4. Însoțitor — Insula ... de la tablă; 5. Teme! — Asia! — Asigură condiții exemplare de învățătură prin înființarea unor noi unități școlare și acordarea gratuită de manuale; 6. Nu bea, dimpotrivă! — Constantă geometrică — Se mai încurcă uneori...; 7. Pedagog în timpul liber — Deosebit de frumos!; 8. Desprinse din cărți — Numai cu zece, în școala noastră; 9. Elevi — Semnul înmulțirii; 10. Disciplina gîndirii (pl.).

VERTICAL: 1. Luată din carte — Federația Sindicală Mondială: 2. Prima în matematici; 3. Sodiu, la chimie — Legătură; 4. „Atelier de creație" pentru profesori și elevi — ... școală, oră la domiciliul elevului; 5. Ore încurcate — E studiată la chimie — Acum!; 6. La orele de practică ale elevilor — A pregăti pentru cultură; 7. Cel mai bun (și din clasă) — Curs! — O clasă model (masc.); 8. „Mama" învățăturii (pl.); 9. Copiat (pl.) — Boboc la urmă!; 10. Cea mai dragă amintire din școală (pl.).

Bogdan GRIGORIU

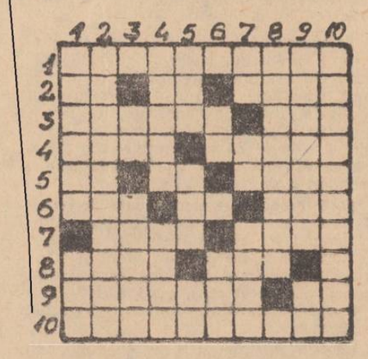

ÎN 24 DE ORE

Radio Iași

Programul de seară (17 octombrie): 17.00 Buletin de știri; 17.05 Non stop muzical; 19.00 Radiojurnal; 19.20 Concertul serii (muzică populară românească); 19.45 Lecturi dramatizate; 20.25 Voci care au cucerit lumea; 20.40 Fonoteca de aur: George Călinescu vorbind despre M. Sadoveanu; 20.50 Dansați în ritmul preferat.

Programul de dimineață (18 octombrie): 6.00 Buletin de știri; 6.05 Jocuri populare românești; 6.10 Actualitatea în agricultură; 6.20 Jocuri populare românești (continuare); 6.30 Ritmuri matinale; 6.45 Cîntece populare românești; 7.00 Radiomatineu.

Televiziune

8.30 Deschiderea emisiunii; 9.00 Matineu duminical pentru copii; Munchhausen... la păpuși — spectacol interpretat de un colectiv al Teatrului de păpuși din Iași. Film serial: „Sebastian și secretul epavei" (IV); Episodul „In beciul de la Morsan"; 10.00 Viața satului; 11.15 Albumul compozitorilor români: Theodor Rogalski; 11.50 Intermezzo muzical; 12.00 De strajă patriei; 12.30 Emisiune în limba maghiară; 14.00 Postmeridian. Fotbal: C.F.R. Cluj — Politehnica Iași (Divizia A). Transmisiune directă de la Cluj. 15.45 Campionatele europene feminine de gimnastică — exerciții liber alese. Inregistrare de la Minsk; 16.30 Magazin; 17.30 Film serial pentru tineret: „Planeta giganților"; 18.20 Cîntare patriei — concurs coral interjudețean — etapa a II-a. Participă: Corul cămînului cultural din Ruginoasa, jd. Iași; Corul casei de cultură a sindicatelor din Galați; Corul sindicatelor Uzinelor „23 August" și „Republica" din București; Corul de cameră al Casei de cultură a sindicatelor din Craiova. Transmisiuni directe din sala Teatrului Național din Iași și din Studioul de concerte al Radioteleviziunii; 19.20 1001 de seri; 19.30 Telejurnalul de seară 20.00 Reportajul săptămînii: „A doua tinerețe" — film documentar; 20.30 Film artistic: „O întîmplare cu Polinin" — după o nuvelă de K. Simonov; 21.55 Recital Enrico Macias; 22.15 Telejurnalul de noapte; 22.30 Campionatele europene feminine de gimnastică — finalele la aparate. Inregistrare de la Minsk.

Cinematografe

Victoria, orele 9; 14; 17.15; 20.30 „Articolul 420". **Republica**, orele 9; 11.10; 14.30; 16.40; 18.50; 21, „Boxerul". **Copou**, orele 9; 11.10; 14.30; 16.40; 18.50; 21, „Simon Bolivar". **Arta**, orele 9 și 11 „Tom și Jerry" — film pentru copii. Orele 15; 17.45; 20.30 „Columna", ambele serii. **Tătărași**, ora 10, program de filme pentru copii și tineret. Orele 16; 18; 20 „Canarul și viscolul". **Nicolina**, ora 10, program de desene animate. Orele 16; 18; 20 „Frumoasele vacanțe".

Teatrul de păpuși

La ora 11, Teatrul de păpuși prezintă un spectacol cu piesa „Dănilă Prepeleac".

Casa de cultură a tineretului și studenților

La ora 19.30, Opera de stat prezintă în sala de spectacole a Casei de cultură a tineretului și studenților un spectacol cu opereta „Văduva veselă".

Sport

Ieri, în divizia A de fotbal s-au disputat două noi întîlniri. In Capitală, Steaua nu a putut învinge pe A.S.A. Tg. Mureș, cu care a terminat la egalitate 1—1 (1—0). Jucînd pe teren propriu, U. T. Arad a dispus cu severul scor de 4—0 (3—0) de F. C. Argeș Pitești.

(Agerpres)

Timpul probabil

Vremea se menține închisă și răcoroasă cu cerul acoperit. Local vor cădea precipitații temporare sub formă de ploaie, iar în zonele de dealuri și la munte sub formă de lapoviță și ninsoare. Vîntul va sufla potrivit cu intensificări temporare din sectorul nord-vestic. Temperatura aerului se menține scăzută; minimele vor fi cuprinse între minus 2 grade și plus 3 grade, iar maximele între 5 și 9 grade.

Imagine din magazinul cu autoservire din Ruginoasa.

Conferirea titlului de „Doctor Honoris Causa" profesorului Georges Chabot din Franța

În cadrul solemnității care a avut loc ieri în sala Senatului Universității „Al. I. Cuza", profesorului doctor Georges Chabot din Franța i-a fost conferit titlul de „Doctor Honoris Causa" al Universității ieșene.

La solemnitate au luat parte membrii senatului universitar, alți oameni de știință, artă și cultură, cadre didactice, studenți.

A fost de față, de asemenea, Jean Salles, consilier cultural la Ambasada Franței din București.

Deschizînd festivitatea, prof. dr. docent Ion Creangă, rectorul Universității din Iași, a salutat călduros prezența în patria noastră a distinsului oaspete anunțînd, totodată, ordinea de zi a ședinței solemne a senatului.

In expunerea de motive prezentată de prof. dr. docent Ioan Șandru, prorector al Universității, s-a evidențiat faptul că prof. dr. Georges Chabot a intrat de mult în rîndul creatorilor de școală, iar operele sale întregesc cu cinste patrimoniul științelor geografice mondiale, merite pentru care a fost ales președinte al Asociațiilor de geografie din Franța, președintele Comitetului național de geografie și președinte al Comisiilor din cadrul Uniunii internaționale de geografie. In 1955, Universitatea din Upsalo (Suedia) i-a acordat titlul de „Doctor Honoris Causa". Peste 120 de lucrări științifice i-au fost publicate în diferite reviste și edituri din Franța, Suedia, Norvegia, R.P. Polonă, Brazilia, Republica Socialistă România, R.S.F. Iugoslavia, Portugalia și altele. In prima parte a activității științifice s-a preocupat în special de probleme de geografie fizică, domeniu în care a realizat lucrări de mare valoare, după care a abordat și tratat cu succes și subiecte de geografie umană. In îndelungata și prodigioasa sa activitate de profesor și de om de știință erudit, Georges Chabot a manifestat o deosebită simpatie și pentru poporul român și statul român, sentimente care i-au fost transmise de maestrul său prof. Emm. de Martone, care și-a exprimat atașamentul total față de România, soră latină a Franței, în momente istorice deosebite. In încheiere, vorbitorul a arătat că prof. Chabot este un eminent om de știință care s-a consacrat cu pasiune și dăruire învățămîntului și promovării geografiei pe plan mondial.

In aplauzele celor prezenți cunoscutul om de știință francez a primit înalta distincție, înmînîndu-i-se apoi și Placheta Universității „Al. I. Cuza" din Iași.

Mulțumind pentru cinstirea acordată, prof. Georges Chabot a relevat în cuvîntul său valoarea științifică a Universității ieșene, prestigiul de care se bucură peste hotare, influența educativă asupra studenților a căror pasiune pentru studiu a putut s-o cunoască vizitînd amfiteatrele și stațiunile de cercetări. Vorbitorul și-a exprimat sentimentele de sinceră prietenie față de țara noastră, subliniind că manifestarea de la Universitate se înscrie pe linia tradiționalelor dovezi ale legăturilor străvechi dintre cele două popoare.

In continuare, oaspetele a vizitat Muzeul Universității „Al. I. Cuza" din Iași. In aceeași zi, în cinstea sa, Universitatea ieșeană a oferit un cocteil.

Deși însămînțările trebuie urgent...

(urmare din pag. 1)

putea participa și ele la arat sau grăpat, n-au personal. Acum, cînd avem ceva teren liber și ar trebui ca activitatea mecanizatorilor să se desfășoare mai intens, în schimburi prelungite, la 5 tractoare lipsește instalația de iluminat. Pe 14 octombrie, întreaga secție n-a avut motorină. Prin măsurile luate pe plan local, la care se va adăuga și aportul tractoarelor promise în sprijin de la Răducăneni și Prisăcani, sperăm ca, în cîteva zile să recuperăm întreaga restanță la însămînțări — ne-a declarat în încheiere inginerul șef al cooperativei agricole Tomești.

Să aruncăm o privire și asupra stadiului campaniei agricole de la C.A.P. Rediu.

Din 700 hectare destinate grîului s-au însămînțat aici numai 390 hectare. După cum se vede, restanța e mare, deși primele semănători au început lucrul — după cele relatate de Ion Tudor, șeful secției de mecanizare, la 20 septembrie. Față de data în care ne-găsim, înseamnă că ritmul de însămînțare pe zi a fost de 11,2 hectare, deși capacitatea de lucru a celor 4 semănători este de 52 hectare pe zi. Ne uităm la calendar, gîndindu-ne că poate acum ritmul de însămînțări să fi crescut mai simțitor. Șeful secției însă dă negativ din cap.

— Foarte puțin — ne arată el. Pe 14 octombrie am realizat 20 hectare, iar pe 15 octombrie numai 10 hectare. Mergem cu pas de melc ca și cînd ar veni primăvara și nu iarna...

— Dar mecanizatorii n-au nici o vină?

— Cred că nu. Dacă nu avem teren eliberat, unde să însămînțezi? Din cele 17 tractoare, numai 7 sînt la arat, o parte din ele lucrînd pe tarlaua „Malul Iazului", printre glugile de porumb. Asta nu-i o treabă bună care să garanteze calitatea lucrărilor și mai ales operativitatea.

— Cu restul mașinilor, ce faceți acum?

— Cu alte 6 tractoare lucrăm la transportul cocenilor, pentru a degaja mai repede suprafețele de însămînțat. Am atașat la tractoare remorci, sănioale, cadre de discuri. După cum se vede, nu stăm degeaba, contribuim în diverse moduri la grăbirea însămînțărilor.

— Cît teren eliberați pe zi cu mijloacele secției?

— Cam 18 hectare pe zi. E insuficient față de restanța la însămînțări. Dacă ar acționa însă și toate atelajele existente, situația s-ar îmbunătăți mult. Am avea unde să ne desfășurăm mai din plin forțele, asigurîndu-se front de lucru și celor 5 tractoare venite în sprijin de la secția C.A.P.-ului Movileni, care din lipsă de teren eliberat pentru însămînțări fac acum... ogor de toamnă la punctul „Burcut", pe 15 hectare.

In căutarea tovarășilor C. Lazăr și N. Gavrilă, președintele, și, respectiv, inginerul șef al cooperativei, ne gîndim că sprijinul mecanizatorilor de la Movileni ar fi fost mult mai eficace dacă forțele lor ar fi fost îndreptate momentan nu la arăturile de toamnă, ci la transportul porumbului de pe terenurile stabilite pentru însămînțarea grîului. Iar, mai departe, văzînd numeroasele atelaje care se încrucișau pe ulițele comunei, transportînd coceni, fîn și tulpini de floarea-soarelui pe la casele diverșilor locuitori, ne-am gîndit că dacă toate aceste forțe erau mobilizate la degajarea terenurilor ar fi contribuit la grăbirea lucrărilor de campanie.

In concluzie, conducerile de C. A. P., specialiștii, organele comunale respective, cu ajutorul factorilor de răspundere de la județ, vor trebui să ia măsurile cuvenite pentru lichidarea urgentă a rămînerilor în urmă semnalate.

De la Cabinetul județean de partid

Luni, 18 octombrie a.c., la ora 17, va avea loc deschiderea Universității serale de marxism-leninism.

Deschiderea, la care vor participa studenții Universității serale, cadre de conducere din întreprinderi și instituții, activiști și lectori ai comitetelor județean și municipal de partid, va avea loc la Casa de cultură a tineretului și studenților

—■—

Alegerea formelor

(urmare din pag. 1)

urmă, vorbind de activitatea ideologică, este necesar să asigurăm tocmai înțelegerea fenomenelor noi, pentru a ști ce poziție să adoptăm față de ele".

Este unanim acceptată ideea că eficiența muncii de propagandă este determinată în cea mai mare măsură de caracterul ei concret, de legătura cu viața, de preocupările și cerințele oamenilor. De aceea, considerăm că alegerea formelor de studiu în funcție de pregătirea fiecărui colectiv de activitate constituie o condiție hotărîtoare a eficienței învățămîntului de partid.

Mai mult ca pînă acum, învățămîntului trebuie să-i fie propriu spiritul combativ, spiritul caracteristic clasei muncitoare. In concepția partidului, o autentică activitate educativă nu poate fi concepută fără a fi întemeiată pe fermitate ideologică față de tendințele și ideile mic-burgheze, străine societății noastre, pe exigența partinică care conferă activității de propagandă — în general muncii de partid — un caracter militant, o orientare spre adevăratele probleme ale vieții noastre sociale. Creșterea combativității revoluționare împotriva mentalităților înapoiate sau a influențelor neconforme cu felul nostru de a gîndi și trăi constituie imperativul numărul unu în educarea politică și etică a națiunii noastre socialiste.

Realizarea țelurilor multiple vizate în actuala etapă de învățămînt de partid este asigurată de perfecționarea adusă structurii formelor. Modalitatea actuală de organizare a cursurilor, de regulă, pe organizații de bază, reușește să împlinească, pe de o parte, dezideratul cuprinderii comuniștilor și a altor oameni ai muncii cu preocupări comune din aceeași sferă de activitate iar, pe de altă parte, asigură organizației posibilitatea de a controla și conduce direct învățămîntul de partid, de a aprecia cu exactitate preocuparea cursanților pentru pregătirea teoretică.

Sistemul învățămîntului actual de partid are în vedere nivelul de pregătire al cursanților. Astfel, alături de Cursuri de studiere a Statutului P.C.R., Cursuri de studiere a politicii economice a P.C.R., Cursuri de studiere a problemelor făuririi societății socialiste multilateral dezvoltate (toate cu durata de 2 ani), de Cursuri pe probleme de educație moral-cetățenească, Cursuri de educație materialist-științifică, Cursuri de studiere a istoriei P.C.R. și a mișcării muncitorești din România (acestea din urmă cu durata de 1—2 ani), bazate pe expuneri și dezbateri, organizate pentru comuniștii cu posibilități de studiu, se vor organiza lunar pentru acei membri de partid de la sate, din întreprinderi, cartiere, care au posibilități de studiu reduse sau o vîrstă mai înaintată, precum și pentru muncitorii navetiști, din construcții și transporturi, informări, expuneri despre problemele actuale ale politicii interne și externe a partidului, în special pe bază de răspunsuri la întrebări.

Ca și în trecut, pe lîngă Cabinetul județean de partid este organizată Universitatea serală de marxism-leninism (cu durata de 2—3 ani) și Studiul individual, cu durata de 1 an pentru cei care au o bună pregătire politică și ideologică.

O altă condiție, de asemenea importantă, a eficienței învățămîntului de partid este încredințarea răspunderii de a fi lectori sau propagandiști oamenilor cu o înaltă pregătire politică și ideologică, combativi, care manifestă pasiune pentru activitatea propagandistică și totodată sînt înzestrați cu capacitatea de a transmite cunoștințe și a se face înțeleși. Un aport deosebit la îmbunătățirea muncii de propagandă își vor aduce, începînd din acest an, activiștii de partid, cadrele cu munci de răspundere în organele de stat și economice, în organizațiile de masă și obștești care au sarcina de a activa ca lectori sau propagandiști, de a prezenta expuneri și a conduce dezbateri, sarcină ce derivă din calitatea lor de luptători în avangarda frontului pentru idealurile socialismului.

O atenție deosebită trebuie să se acorde în această etapă, la nivelul întreprinderilor, instituțiilor și comunelor, creării punctelor de informare și documentare. Ele trebuie să ofere propagandiștilor și cursanților un bogat material de studiu. In cadrul acestora este indicat să se desfășoare învățămîntul de partid, întîlnirile cursanților cu membri ai birourilor comitetelor județean, municipal și orășenești, activiști ai cabinetului, lectori ai comitetelor județean, municipal, orășenești cu care prilej vor da răspunsuri la întrebările oamenilor muncii.

„Realizarea măsurilor de îmbunătățire a învățămîntului de partid, a activității politice de masă, a întregii munci ideologice nu este posibilă decît cu participarea largă a tuturor comuniștilor", sublinia secretarul general al partidului nostru. Pentru a transpune în viață această indicație, organele și organizațiile de partid, lectorii, propagandiștii, cursanții sînt chemați să depună încă de acum, o dată cu începerea noului an de învățămînt, toate eforturile spre a asigura învățămîntului de partid caracterul dinamic, combativ, eficiența și puterea de înrîurire necesară.

Se aduce la cunoștința solicitanților de locuințe proprietate personală că Oficiul pentru construcția de locuințe pune în vînzare pentru anul 1972 apartamente în următoarele zone ale municipiului Iași:

— zona Socola - Nicolina - Podul Roș

— zona Bahlui în cartierul nou Alexandru cel Bun

— zona Tătărași.

Doritorii pot depune opțiuni - începînd cu data de 18 octombrie 1971, la sediul O.C.L.P.P. Iași din str. Cuza Vodă nr. 53, unde sînt afișate blocurile, tipurile de apartamente, costuri și alte elemente, pînă la data de 10 XI 1971.

Pe această cale facem cunoscut solicitanților că detalii privind apartamentele puse în vînzare pentru anul 1972 se găsesc și în vitrina-expoziție amplasată în Piața Unirii-magazinul de mobilă.

★

De asemenea, facem cunoscut celor interesați că se mai pot contracta apartamente imediat cu punere în funcțiune în acest an la următoarele blocuri:

— zona Tătărași - X1 și X3, categ. II de confort

— cartierul Alexandru cel Bun - N-12, N-13, M-8, M-9, A-20 confort II și bloc H-14, H-17 și H-18 confort III.

Se angajează

în condiții avantajoase:

— tehnician sau maistru

cu experiență de exploatare

în specialitate auto sau utilaje de mecanizare-transporturi

în funcția de mecanic șef

(responsabil pentru transporturi și utilaje) pentru sediu — șantier teritorial

— mecanic pe buldozer nou S 1.500

— un rutierist pentru UTB 6.500

care va trebui să lucreze cu intermitență

pe raza județelor Iași și Vaslui

Cei interesați se vor adresa la

I. E. M. BACĂU,

șantierul electromontaj Iași,

șoseaua Manta Roșie nr. 14.

Informații suplimentare se pot obține zilnic de la resortul personal, telefon 16860 — 16861 — 13248.

Se oferă pentru contractare

pe trimestrul IV 1971

și pentru anul 1972 următoarele:

— împletituri de sîrmă pătrată,

mărimea ochiului de la 10 milimetri

pînă la 100 milimetri, din sîrmă

zincată și sîrmă neagră

— dulapuri metalice tip vestiar

și arhive

— uși metalice pliante

din tablă ambutisată

pentru hale industriale

Cei interesați se vor adresa la

Întreprinderea de industrie locală Aiud,

strada E. Varga nr. 1,

județul Alba.

Se angajează:

— lăcătuși mecanici
— sudori
— strungari
— frezori
— proiectant
— șef birou pentru desfacere

Cei interesați se vor adresa la

Uzina de prelucrare a maselor plastice Iași

Condiții de angajare și salarizare: conform H.C.M. 914|1968.

O.C.L. „Alimentara" Iași

angajează

— 10 gestionari

— conducători pentru grupuri de unități

care trebuie să îndeplinească următoarele condiții:

să fie absolvenți de curs mediu și să aibă 5 ani vechime în funcții economice.

Salarizarea minimă: 1900 lei, fără gestiune.

Relații suplimentare se pot obține la biroul personal, strada Ștefan cel Mare nr. 60, între orele 7 - 9.

Direcția județeană de poștă și telecomunicații Iași

are vacant

un post de șef garaj

Condițiile de angajare sînt cele prevăzute în anexa IV la H.C.M. 1053/1970.

STIMAȚI CITITORI!

Librăria „Mihai Eminescu" (str. Ștefan cel Mare nr. 1) vă invită să vizitați raionul de AUTOSERVIRE, unde puteți consulta și procura literatură de specialitate, care vă interesează.

LICEUL ECONOMIC IAȘI

angajează:

— MECANIC CENTRALĂ TERMICĂ

autorizat pentru gaz metan.

Informații la secretariatul școlii între orele 7—15, telefon 12789.

— un economist

pentru serviciul financiar

angajează de urgență

FABRICA DE ULEI „UNIREA" IAȘI

șoseaua Țuțora nr. 173.

Condiții de angajare conform H.C.M. 914 și 2233 din 1968.

— șase lăcătuși, categoria 4—6

— un frigotehnist

— un instalator gaze

angajează

COMPLEXUL INDUSTRIAL DE MORĂRIT ȘI PANIFICAȚIE IAȘI

șoseaua Țuțora nr. 171.

Salarizarea: conform H.G.M. 914/1968.

Mica publicitate

Diverse

● La 13 noiembrie 1971, Școala generală de 10 ani nr. 1 (fostul liceu de fete „Iorgu Radu"), din municipiul Bîrlad, sărbătorește 50 de ani de la înființare.

Colectivul de organizare invită pe foștii elevi și foștii profesori să participe la acest eveniment din viața școlii lor.

Se pot organiza cu acest prilej și întîlniri de promoție.

Pentru invitații și alte amănunte în legătură cu sărbătorirea, rugăm pe cei interesați să se adreseze secretariatului școlii, str. N. Bălcescu nr. 6, telefon 1109.

● Familia mulțumește călduros tuturor acelora care prin prezență, telegrame, flori, au participat la marea durere pricinuită de pierderea scumpului lor

AUREL CIOBANU,
învățător.

Decese

● Soția, fiicele, fiii, nurorile, ginerii, nepoții anunță cu durere încetarea din viață a scumpului lor soț, tată și bunic

PÂRPĂUȚĂ DUMITRU

pensionar C.F.R.
68 ani.

Înmormîntarea va avea loc marți, 19 octombrie, în comuna Tomești.

● Sora, fiicele, fiul, nora, ginerii, frații, surorile și nepoții anunță încetarea din viață, după o scurtă și grea suferință, a preotului

OARZĂ ALEXANDRU

Înmormîntarea va avea loc marți, 19 octombrie, ora 12, în comuna Holboca.

● Victoria, soție — Nelu și Costel, fii, și întreaga familie anunță cu durere încetarea din viață a scumpului lor

MIHAI DIMITRIU
46 ani.

Înmormîntarea va avea loc marți, 19 octombrie, ora 15. Cortegiul funebru va porni din Anastasie Panu (Serviciul pompelor funebre) spre cimitirul Eternitatea.

ALB-NEGRU

Pînă la ultima rezervă a locomotivei

De-abia intrase cu un tren de marfă în stația Liteni, cînd mecanicul Dumitru Varvara, de pe locomotiva electrică DA-264 a Depoului Pașcani, a simțit în cabină un miros de izolație arsă. La linia de garare a trenului nu se afla nici un canal între șine, astfel ca mecanicul să poată controla instalația de tracțiune a mașinii. S-a tîrît pe traverse, sub locomotivă, și a observat că motorul electric nr. 1 se încălzise puternic (datorită unui contact slăbit) și puțin lipsise ca întregul sistem să ia foc. Aceasta însemna că locomotiva să fie înlocuită cu alta din Pașcani. Mecanicul nu se putea împăca însă cu o asemenea soluție costisitoare. A izolat primul grup de motoare și a plecat mai departe cu trenul spre Suceava, folosind celelalte două grupuri. Ce l-a determinat pe Dumitru Varvara să-și asume răspunderea de a remorca un tren în astfel de condiții? Conștiința profesională dezvoltată, datoria lui de mecanic comunist de a folosi pînă la ultima limită rezervele mașinii.

Unde erau paznicii?

Constantin Sasoveanu, Dănuț Luca și Aurel Făcliru, salariați la Țesătoria de mătase „Victoria", aveau un „obicei" al lor. De aici un metru de țesături, de colo altul. Și mereu așa au sustras din întreprindere bunuri în valoare de 7.200 de lei (cum de-au scăpat atenției paznicilor?). Dar cum ulciorul nu merge de multe ori la apă, nici „obicelul" celor trei n-a rămas neobservat. Acum toți trei vor poposi în fața instanței de judecată.

Se mai caută un vinovat?

In luna august, cînd s-au încheiat lucrările de modernizare a Căii 23 August, s-a întîmplat ceva cu totul neașteptat. Cetățenii de la nr. 56 și din împrejurimi au văzut cum dintr-o dată li s-au ars becurile și aparatele aflate în prize. Profesorul Toader Goraș s-a dus la I.R.E.I., a spus ce s-a întîmplat, a venit un maistru la fața locului, dar să vedeți:

— Nu e vina noastră. Vinovată este Intreprinderea electro-montaj Bacău (șantierul Iași), care a efectuat lucrările de modernizare a rețelei electrice.

Profesorul Goraș pornește din nou la drum. Presupușii vinovați cercetează instalația și răspund că nu este nici o greșeală de montaj, ci una de distribuție. Deci tot I.R.E.I. Șeful centrului de distribuție, Petru Vasiliu, fiind de față la acest control, n-a mai putut să spună NU. Dar despăgubirile cînd se vor plăti? (Profesorului Goraș i-au fost arse un transformator-alimentator și un frigider). Se caută alt vinovat?

PE MERIDIANELE GLOBULUI

O. N. U.

Dezbateri în Comitetul pentru problemele politice și de securitate

NEW YORK 16 — Corespondentul Agerpres, Constantin Alexandroaie, transmite: *În Comitetul pentru problemele politice și de securitate*, al Adunării Generale au început dezbaterile asupra primului punct al agendei: „Transpunerea în viață a prevederilor declarației privind întărirea securității internaționale". Luările de cuvînt au evidențiat necesitatea ca O.N.U. să contribuie mai eficient la promovarea politicii de pace și securitate, acționînd, în același timp, cu mai multă fermitate pentru preîntîmpinarea războiului, pentru zădărnicirea oricărei agresiuni, pentru soluționarea litigiilor dintre state pe cale pașnică, pentru aplicarea principiilor Cartei O.N.U.

Baza dezbaterilor o formează Declarația pentru întărirea securității internaționale, adoptată la sesiunea jubiliară a O.N.U. și care prevede, în esență, obligațiile statelor de a respecta suveranitatea altor state și dreptul popoarelor la autodeterminare, de a se abține de la folosirea forței sau amenințarea cu forța, reglementarea disputelor pe calea tratativelor, neamestecul în treburile interne ale altor state.

In intervenția sa, reprezentantul Uniunii Sovietice, A. Dobrinin, a subliniat legătura indisolubilă între securitatea internațională, dezarmarea generală și totală și dezvoltarea economică. Referindu-se la evoluția pozitivă a relațiilor intereuropene, vorbitorul a arătat că organizarea unei conferințe asupra securității și cooperării în Europa ar constitui un important pas înainte pentru îmbunătățirea climatului politic pe continent. Dobrinin a relevat însemnătatea pe care o au acordurile și tratativele regionale privind renunțarea la amenințarea cu forța și la folosirea forței, pentru promovarea securității internaționale, subliniind că dezarmarea generală și totală ar aduce o contribuție esențială la cauza păcii și securității în lume.

Reprezentantul Olandei, Robert Fack, a afirmat că securitatea internațională depinde de respectarea cu fidelitate de către toate statele, indiferent de mărimea teritoriului, a populației sau potențialul lor militar, a principiilor justiției, dreptului și eticii internaționale pentru rezolvarea diferendelor pe cale pașnică și înfăptuirea dezarmării generale și totale, condiție esențială pentru întărirea securității internaționale.

Josef Winiewicz, adjunctul ministrului de externe al R. P. Polone, s-a referit la elementele pozitive intervenite în situația internațională, insistînd mai ales asupra evoluției în raporturile intereuropene. Vorbitorul a arătat că măsurile ce urmează a fi întreprinse pe linia securității europene trebuie să pună capăt actualei divizări a Europei și să creeze un sistem permanent de securitate colectivă. Vorbind despre propunerea privitoare la încheierea unui tratat de securitate, Josef Winiewicz a spus că el trebuie să cuprindă printre altele „obligativitatea semnatarilor de a nu recurge la forță sau la amenințarea cu forța împotriva suveranității, integrității teritoriale sau independenței statelor, recunoașterea și respectarea frontierelor existente în Europa, obligativitatea de a nu interveni în afacerile interne ale statelor și rezolvarea litigiilor prin mijloace pașnice".

*

NAȚIUNILE UNITE 16 (Agerpres)

Comitetul special al O.N.U. pentru decolonizare a adoptat în unanimitate o rezoluție, prin care cere guvernelor Portugaliei, Africii de sud, Marii Britanii, S.U.A., R. F. a Germaniei, Franței și Canadei să împiedice participarea cetățenilor și companiilor din țările respective la realizarea unor proiecte industriale în Mozambic și Angola.

Memorandumul Consiliului de Miniștri al R. D. Germane

BERLIN 16 — Corespondentul Agerpres, Ștefan Deju, transmite: Ziarul „Neues Deutschland" a dat publicității memorandumul Consiliului de Miniștri al R. D. Germane care a fost comunicat celei de-a 26-a sesiuni a Adunării Generale a O.N.U. și, pe cale diplomatică, unui număr de peste 100 de state membre ale Organizației Națiunilor Unite, precum și secretarului general al acesteia.

In memorandum se fundamentează necesitatea admiterii R. D. G. în O.N.U. ca membru cu drepturi egale și a stabilirii de relații diplomatice normale între R.D.G. și alte state. In legătură cu aceasta, ziarul menționează că, la actuala sesiune a Adunării Generale, un mare număr de vorbitori au relevat necesitatea admiterii celor două state germane — atît a R.D.G. cît și a R.F.G. — în O.N.U.

Totodată, în memorandum se arată că există unele încercări de a se nesocoti dreptul legitim al R.D.G. la statutul de membru al O.N.U. Pentru a justifica aceste încercări, se arată în document, se stabilește o corelație între normalizarea relațiilor dintre R.D.G. și R.F.G., pe de o parte, și relațiile R.D.G. cu alte state, precum și admiterea sa la O.N.U., pe de altă parte. Guvernul R.D.G., subliniază memorandumul, relevă în această privință principiul recunoscut în mod general și confirmat în repetate rînduri de practica statelor că statutul de membru în O.N.U. al unui stat și caracterul și amploarea relațiilor sale cu un alt stat sînt două probleme principial diferite, care nu pot fi puse în dependență una de cealaltă și care nu își aduc reciproc prejudicii.

În încheiere, în memorandum se arată că admiterea R.D.G. și a R.F.G. la O.N.U. ar asigura o destindere considerabilă a situației din Europa și ar contribui, totodată, la dezvoltarea colaborării. Organizațiile internaționale din întreaga lume se pot consacra și mai bine sarcinilor lor atunci cînd pornesc, în probleme privind acordarea statutului de membru, de la principiile Cartei O.N.U. și în special de la principiul egalității suverane.

—■—

Președintele Iugoslaviei, Iosip Broz Tito, a sosit în India

DELHI 16 (Agerpres)

Președintele Republicii Socialiste Federative Iugoslavia, Iosip Broz Tito, a sosit sîmbătă într-o vizită oficială de patru zile în India. El va examina, împreună cu premierul Indira Gandhi și cu alte oficialități indiene, o serie de probleme ale situației internaționale actuale, precum și evoluția relațiilor bilaterale.

Mișcări revendicative în Italia

Intreaga activitate din Veneția a fost paralizată vineri, ca urmare a grevei generale de 24 de ore, declarată unitar de către cele trei mari centrale sindicale (C.G.I.L., C.I.S.L., U.I.L.) împotriva noilor concedieri decise de patroni, pentru o cotitură în politica economică a guvernului, împotriva șomajului și a creșterii prețurilor. Timp de două ore, în centrul istoric al Veneției s-au desfășurat o demonstrație și un miting, la care au participat zeci de mii de oameni ai muncii. Pentru a da și mai mare forță acțiunii lor, sindicatele au programat încă o grevă generală pentru 19 octombrie, care va afecta, de această dată, întregul district Veneția. Tot vineri, la Neapole, mii de muncitori din construcțiile edilitare, din industria cimentului, sticlei și materialelor de construcții, au participat la o grevă de 24 de ore împotriva concedierilor, a șomajului și creșterii costului vieții. In piața municipiului, unde se află sediul primăriei, muncitorii greviști au protestat împotriva politicii economice, care nu ține seama de interesele de bază ale oamenilor muncii.

IN CLIȘEU: Demonstrația revendicativă a oamenilor muncii din Veneția.

HANOI Miting consacrat rezultatelor vizitei delegației Adunării Naționale a R. D. Vietnam într-o serie de țări socialiste

HANOI 16 (Agerpres — Agenția V.N.A. anunță că la Hanoi a avut loc un miting consacrat rezultatelor vizitei delegației Adunării Naționale a R.D. Vietnam, condusă de Hoang Van Hoan, vicepreședinte al Adunării, într-o serie de țări socialiste, printre care și România. Au participat miniștri, membri ai Adunării Naționale, reprezentanți ai organizațiilor de masă, oameni ai muncii, precum și ambasadorii țărilor socialiste vizitate; a fost prezent Constantin Băbeanu, ambasadorul României în R.D. Vietnam.

Luînd cuvîntul, președintele Adunării Naționale, Truong Chinh, a subliniat contribuția adusă de această vizită la întărirea înțelegerii reciproce și solidarității dintre poporul vietnamez și popoarele din țările socialiste frățești. Succesul vizitei, a adăugat vorbitorul, ajută poporul vietnamez în lupta sa împotriva agresiunii imperialiste și pentru salvgardarea națională, pentru construcția socialistă.

In continuare, a fost prezentat raportul delegației cu privire la rezultatele vizitei întreprinse. Subliniind că vizita a contribuit la întărirea solidarității militante și la dezvoltarea colaborării dintre poporul vietnamez și popoarele din țările frățești vizitate, pe baza marxism-leninismului și internaționalismului socialist, raportul, relevă agenția V.N.A., exprimă recunoștința poporului vietnamez pentru sprijinul și ajutorul prețios acordate de popoarele din țările frățești.

Cu prilejul celei de-a 26-a aniversări a proclamării independenței Laosului

XIENG QUANG 16 (Agerpres)

Comitetul Central al Frontului Patriotic din Laos a organizat un mare miting în zona eliberată Sam Neua, pentru a marca a 26-a aniversare a proclamării independenței Laosului, anunță agenția Khaosan Pathet-Lao.

Cu acest prilej, a luat cuvîntul prințul Sufanuvong, președintele C.C. al F.P.L., care a arătat că Frontul Patriotic din Laos a obținut mari victorii și a eliberat o importantă parte a teritoriului laoțian. Datorită luptei neînfricate duse de forțele patriotice, prestigiul poporului laoțian a crescut permanent pe arena internațională. De un mare ajutor pentru poporul laoțian a fost sprijinul acordat de țările socialiste, de forțele iubitoare de pace din lume și mai ales întrajutorarea reciprocă dintre cele trei popoare ale Indochinei care luptă în prezent împotriva agresiunii S.U.A. In ultima vreme, forțele patriotice laoțiene au obținut noi victorii. Demnă de remarcat, arată prințul Sufanuvong, este recenta înfrîngere provocată celor circa 40.000 de soldați intervenționiști americano-saigonezi în luptele de pe șoseaua nr. 9 și respingerea atacurilor trupelor tailandeze din zona Xieng Quang.

Pe de altă parte, importante succese au fost obținute în zona eliberată în domeniile economic, cultural, învățămînt, sănătate publică și producție, fiind pe deplin realizate obiectivele planului de trei ani.

La miting a fost adoptată o rezoluție care salută victoriile strălucite obținute de armata și poporul laoțian în ultimii 26 de ani, condamnînd guvernul S.U.A. pentru că împiedică o soluționare pașnică a problemei laoțiene. Rezoluția exprimă hotărîrea fermă a forțelor patriotice de a lupta umăr la umăr cu popoarele vietnamez și cambodgian împotriva imperialismului american pînă la victoria finală, pentru crearea unui Laos pașnic, independent, democratic, neutru, unificat și prosper.

Succese ale patrioților sud-vietnamezi

VIETNAMUL DE SUD 16 (Agerpres). Agenția de presă Eliberarea anunță că, în perioada 20 septembrie — 3 octombrie, unități ale Forțelor patriotice din Vietnamul de sud au scos din luptă peste 300 de soldați și ofițeri inamici. Patrioții au distrus, de asemenea, patru vehicule militare, au scufundat o navă cu o mare încărcătură la bord, au aruncat în aer cinci poduri și au doborît sau distrus la sol șapte avioane ale inamicului.

Scurte știri

GENEVA

La sediul G.A.T.T. a avut loc semnarea protocolului de aderare a României la Acordul General pentru Tarife și Comerț (G.A.T.T.). Protocolul, semnat din împuternicirea guvernului român de Mircea Petrescu, ministru plenipotențiar, va intra în vigoare în termen de 30 de zile după semnare.

SEUL

Universitățile din Seul au fost închise pe un termen nedefinit, după ce armata a ocupat clădirile și a arestat peste 800 de studenți în cadrul unei campanii de reprimare fără precedent.

Zeci de camioane, încadrate de autoblindate, au transportat circa 2.400 de militari în incintele universitare. Au fost folosite gaze lacrimogene pentru a-i obliga pe studenți să iasă din biblioteci și din sălile de lectură. Martori oculari — citați de agenția Reuter — afirmă că o parte din studenții arestați au fost loviți și bătuți.

SOFIA

Intre 12 și 13 octombrie, la Slancev Briag, lîngă Burgas, a avut loc Consfătuirea directiilor generale ale vămilor din țări socialiste europene — Bulgaria, Cehoslovacia, R.D.G., Iugoslavia, Polonia, România, Ungaria și U.R.S.S. In cadrul reuniunii au fost examinate probleme ale traficului cu stupefiante și ale posibilităților de colaborare în lupta împotriva acestora.

TOKIO

Sîmbătă, s-au deschis lucrările celei de-a 67-a sesiuni extraordinare a Dietei japoneze, denumită și „sesiunea Okinawei", întrucît principala problemă de pe agenda dezbaterilor va fi analizarea și, eventual, ratificarea acordului de retrocedare a Okinawei.

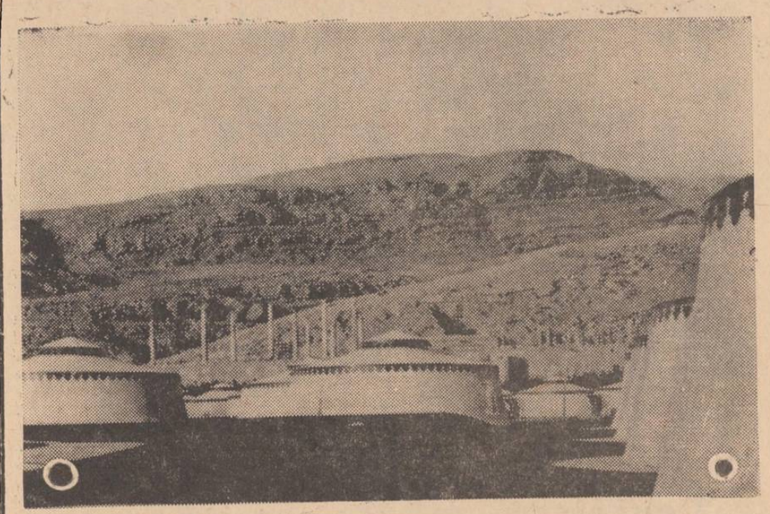

30 de suverani, 10 șefi de state, 21 de înalte personalități reprezentînd tot atîtea guverne, s-au întîlnit pentru a asista la grandioasele ceremonii organizate cu ocazia a 2500-a aniversări de la fondarea Imperiului Persan. In cetatea Persepolisului, în fața maiestuoaselor ruine ale palatului lui Darius, o tabără de 50 de corturi de culoarea nisipului, cu un diametru de 13 metri și o înălțime de 3 metri, reconstruită pentru moment în mijlocul deșertului, a găzduit această impresionantă adunare de șefi de state, de primi-miniștri și înalți demnitari.

IN CLIȘEU: Tabăra de la Persepolis, din fața ruinelor palatului lui Darius.

TOKIO

Interviul acordat de Kenji Miyamoto, președintele Prezidiului C. C. al P. C. din Japonia, ziarului „Akahata"

TOKIO 16 — Corespondentul Agerpres, Florea Țuiu, transmite: Ziarul „Akahata", organul P.C. din Japonia, a publicat un interviu acordat de Kenji Miyamoto, președintele Prezidiului C.C. al Partidului Comunist din Japonia, cu privire la turneul făcut recent în patru țări europene și asiatice. Partidele din țările vizitate, a spus Miyamoto, au o poziție importantă în mișcarea comunistă internațională. Vizitele au contribuit la ridicarea pe o treaptă mai înaltă a poziției P.C.J. în mișcarea comunistă internațională și în lupta internațională antiimperialistă.

Referindu-se la vizita în România, Miyamoto a arătat că a fost invitat personal de secretarul general, Nicolae Ceaușescu, să viziteze România. Partidul Comunist Român — a declarat președintele Prezidiului C.C. al P.C.J. — a acordat o mare importanță convorbirilor cu noi și a dorit mult ca să vedem cu această ocazie cum partidul și poporul român construiesc socialismul. Deși vizita noastră a fost foarte scurtă, am vizitat fabrici, un șantier naval, sate, diguri de hidrocentrale, școli, cartiere de locuințe, creșe de copii, spitale etc. în diferite județe și, în principal, în sudul țării.

Partidul român insistă pentru refacerea unității mișcării internaționale în direcția unității tuturor partidelor, a țărilor socialiste prin unirea conștientă a poziției independente cu solidaritatea internațională.

Am fost primiți cu căldură de poporul român, întrucît el cunoaște foarte bine propria sa linie de dezvoltare și, de asemenea, cunoaște și poziția P.C.J. In cîteva fabrici am fost salutați și ni s-a spus că ei urmăresc sistematic și cu interes lupta partidului nostru și experiența lui. Ei doresc să-și dezvolte economia cu forțe proprii, prin introducerea în fabrici și uzine a ultimelor realizări tehnologice. In cincinalul 1966 — 1970, industria românească a crescut în medie anuală cu 12 la sută. Este un ritm înalt. Avem impresia că construirea socialismului se desfășoară, în general, cu succes, că sarcina principală în politica internă elaborată de P.C.R. este dezvoltarea socialistă multilaterală în ciuda dificultăților ce se ivesc pe parcurs.

In partid există un înalt spirit și astfel poporul sprijină deplin partidul și are încredere în el. Am spus aceasta corespondenților japonezi imediat după ce am privit parada de la 23 August. Sentimentele maselor față de conducerea P.C.R. sînt firești. Popularitatea P.C.R. crește continuu. Mi-am dat seama că poporul sprijină cu căldură conducerea partidului.

Cu ocazia convorbirilor avute cu liderii români, s-a acordat atenție dezvoltării pe mai departe a relațiilor de prietenie atît dintre partidele cît și dintre popoarele noastre.

Una dintre cele mai importante probleme din comunicatul comun este definirea clară a normelor de unitate din mișcarea comunistă internațională Noi am subliniat că deosebirile de opinii nu vor rupe relațiile dintre partide în mișcarea comunistă internațională, dacă un partid nu instigă grupuri scizioniste dintr-un alt partid sau nu sprijină asemenea grupări. Aceasta înseamnă că un astfel de act este cel mai mare obstacol în calea unității mișcării comuniste internaționale.

In comunicatul cu P.C.R. noi am declarat în mod clar că încă de pe vremea Cominternului a devenit cert că nu este nevoie de nici un centru al mișcării comuniste internaționale. Noi am definit cu mîndrie norme ale unității comuniste internaționale, conturînd natura vătămătoare a intervenției ca rezultat al deosebirilor de vederi. Considerăm comunicatul o expresie a unității pozitive de opinii a ambelor părți.

MOSCOVA

Inaugurarea instalației experimentale franceze „Mirabelle"

MOSCOVA 16 (Agerpres) — In orașul Serpuhovo a avut loc ceremonia inaugurării instalației experimentale franceze „Mirabelle". In acest fel, a fost încheiată prima etapă a pregătirii experiențelor comune sovieto-franceze pentru obținerea de informații privind structura materiei și legile microcosmosului, relatează agenția T.A.S.S. Instalația „Mirabelle" va funcționa împreună cu cel mai mare accelerator de protoni sovietic din Serpuhovo.

Inaugurarea a fost făcută de ministrul dezvoltării industriale și științifice al Franței, Francois Xavier Ortoli, și de președintele Comitetului de stat pentru folosirea energiei atomice al U.R.S.S., Andranik Petrosiant.

Stația orbitală „Saliut" și-a încheiat activitatea

MOSCOVA 16 (Agerpres) — Agenția T.A.S.S. anunță încheierea zborului stației orbitale sovietice „Saliut". Programul de experiențe tehnico-științifice, în vederea verificării aparatelor și instalațiilor primului laborator cosmic orbital, în cursul unui zbor îndelungat, a fost îndeplinit.

La 11 octombrie, la comanda de pe Pămînt, stația a fost orientată în spațiu, iar apoi a fost amorsat motorul de frînare. Plasîndu-se pe traiectoria de coborîre, stația a intrat în păturile dense ale atmosferei, deasupra sectorului stabilit al Oceanului Pacific, și și-a încetat existența.

Zborul stației orbitale „Saliut", care a durat aproximativ șase luni, a avut cîteva etape. In prima dintre ele, a fost realizat zborul în comun al stației cu nava cosmică „Soiuz-10", avînd un echipaj format din trei persoane. In acest timp, au fost verificate sistemele perfecționate de căutare, cuplare și decuplare a navei cosmice de stația orbitală.

Cea de-a doua etapă a constat în cuplarea de stație a navei cosmice „Soiuz-11", după care ea s-a transformat în prima stație orbitală pilotată, cu echipaj la bord.

„Gheizerul lunar"

HOUSTON 16 (Agerpres). O descoperire de importanță excepțională, care, se pare, dă răspuns întrebării dacă există sau nu apă pe Lună, a fost anunțată la Houston. Două instrumente instalate pe suprafața selenară de echipajele navelor „Apollo-12" și „Apollo-14" au detectat, într-o zonă situată în apropierea craterului Fra Mauro, o erupție gazoasă, conținînd 99 la sută vapori de apă, asemănătoare gheizerelor de pe Pămînt. Erupția a durat aproximativ 12 ore și, fapt extrem de semnificativ, a coincis cu o serie de mișcări seismice de intensitate redusă, înregistrate de aparatele lăsate în aceeași zonă.

Anunțînd, în cadrul unei conferințe de presă, această importantă descoperire, John Freeman, profesor la Universitatea Rice, a precizat că „gheizerul lunar" a fost detectat la 7 martie anul acesta, gazele răspîndindu-se pe o suprafață de aproximativ 15 km. pătrați. Perioada care a trecut de atunci, a menționat el, a fost necesară verificării datelor transmise de cele două aparate — denumite „detectori ionici supratermali" — întrucît exista posibilitatea ca vaporii de apă să provină de la rezervoarele treptei de coborîre a modulului lunar, abandonat pe suprafața selenară în cursul misiunii „Apollo-14". Analizele repetate — a spus el — au dus la concluzia că „gheizerul" nu a avut această proveniență și nici nu a fost cauzat de meteoriți.

„Mica Europă verde" nu s-a copt încă...

COMENTARIU EXTERN

Printre multiplele efecte ale crizei monetare interoccidentale, care preocupă de aproape două luni cercurile conducătoare vest-europene, se numără și „punerea în cauză" — după cum apreciază agenția France Presse — a Pieței comune agricole.

In contextul convulsiilor monetare, după instituirea cursurilor fluctuante în mai multe țări ale C.E.E., Piața comună agricolă s-a divizat în trei zone, în cadrul cărora schimburile comerciale se realizează printr-un sistem labil de măsuri compensatorii aplicat la frontierele statelor membre. El constă, în R. F. a Germaniei și în țările Beneluxului, în perceperea drepturilor de vamă asupra importurilor și acordarea de ajutoare la export, în încercarea de a corija astfel principalele efecte ale cursurilor fluctuante instituite. În realitate, sensul măsurilor compensatorii este acela de a se încerca să se mențină, fie chiar și artificial, prețuri unice pentru produsele agricole în cadrul comunității vest-europene.

In afara complicațiilor de ordin practic create în realizarea schimburilor comerciale agricole, sistemul de compensații a provocat în rîndul producătorilor agricoli din țările Pieței comune, mai ales a celor francezi — principalii furnizori de produse — o stare de incertitudine. Pe lîngă temerile exprimate în mod deschis că măsurile adoptate împietează asupra executării vechilor angajamente, ei pun la îndoială eficiența sistemului, și așa precar, atunci cînd vor trebui reînnoite contractele.

Neliniștea a fost amplificată de dezbaterile ultimei reuniuni, de la Bruxelles, a miniștrilor agriculturii din țările C.E.E., care a reliefat existența unor serioase contradicții între parteneri. Într-adevăr, ministrul vest-german al agriculturii, Josef Ertl, a anunțat că guvernul său „înțelege să-și izoleze piața agricolă de ansamblul Pieței comune agricole pentru o perioadă nedeterminată, poate chiar pînă în 1980, indiferent dacă se va reveni sau nu la paritățI monetare fixe". Cum, pe de altă parte, Bonn-ul refuză să reînceapă operațiunea din octombrie 1969 de compensare — prin ajutoare directe și temporare — a agricultorilor vest-germani afectați de menținerea prețurilor agricole comune, în ciuda reevaluării mărcii, înseamnă deci că în R. F. a Germaniei vor exista prețuri agricole mai ridicate decît în celelalte țări partenere, ceea ce se va traduce, în fapt, în perpetuarea divizării Pieței comune agricole. Apreciind că producătorii vest-germani nu ar mai putea accepta, de dragul C.E.E., o nouă reducere a prețurilor agricole, guvernul de la Bonn nu găsește, deocamdată, se pare, o altă cale decît izolarea de Piața comună agricolă.

Efectele negative ale crizei monetare occidentale asupra relațiilor intercomunitare sînt recunoscute și oficial. Un raport al Comisiei C.E.E. semnalează cu neliniște apariția unor „tendințe anticomunitare", care se manifestă nu numai în cererea unor parteneri de a se degaja de sistemul compensatoriu, dar chiar și în „sugestiile de a se reveni la stabilirea unor prețuri agricole naționale". Raportul scoate în evidență poziția dezavantajoasă în care se găsesc agricultorii francezi, belgieni și italieni în raport cu cei din țările unde au fost instituite cursuri fluctuante pentru monedele naționale (R. F. a Germaniei spre exemplu). Chiar și în interiorul Beneluxului (unde se aplică un sistem unic de schimb), produsele belgiene sînt defavorizate în raport cu cele olandeze.

Toate acestea îndreptățesc scepticismul observatorilor în ce privește posibilitatea depășirii dificultăților provocate Pieței comune agricole de criza monetară interoccidentală. De altfel, ziarul francez „LE MONDE" se întreabă dacă nu cumva „această primă lovitură dată micii „Europe verzi" nu va antrena o mișcare care, încetul cu încetul, ar putea să ducă la prăbușirea ei". Ceea ce dovedește, după cum remarca cu umor un comentator al cotidianului „LE FIGARO", că „mica Europă verde încă nu s-a copt".

AUREL ZAMFIRESCU

Redacția și Administrația: strada Vasile Alecsandri nr. 6 — Iași. Telefon 14120.

Tiparul: întreprinderea poligrafică Iași, str. Vasile Alecsandri nr. 6. Telefon 14620

ANUL XXVII,
Nr. 7802
MARȚI
19
OCTOMBRIE
1971
4 PAGINI
30 BANI

Proletari din toate țările, uniți-vă!

Flacăra Iașului

Organ al Comitetului județean Iași al P.C.R. și al Consiliului popular județean

În pagina a 4-a

În Adunarea Generală a O. N. U.

Au început dezbaterile asupra punctului: „Restabilirea drepturilor legitime ale R.P. Chineze la O.N.U."

Duminică pe ogoare

Unii au muncit cu spor, alții au irosit timpul

■ La semănat și la transportul porumbului ■ Pregăteau patul germinativ pe ultimele hectare ■ Sute de elevi la depănușat ■ Centrele de vinificare au preluat circa 500 de tone de struguri ■ La secțiile de mecanizare de la Tg. Frumos și Balș, însemnate forțe în repaus

In foarte multe unități agricole din județul nostru ploaica de simbătă seara n-a constituit un motiv pentru încetarea lucrului în cimp. Dimpotrivă, colectivele de muncă ale întreprinderilor agricole de stat Iași, Tg. Frumos, de exemplu, mecanizatorii și cooperatorii de la Coarnele Caprei, Aroneanu, Belcești și din alte localități au concentrat însemnate forțe la continuarea însămînțărilor și strîngerea recoltelor. La fermele de la Broșteni, Trifești, Popricani ale Întreprinderii agricole de stat Iași, bunăoară, au fost însămînțate în cursul zilei de duminică peste 70 de hectare, alte însemnate suprafețe fiind pregătite pentru a se putea continua lucrul în zilele următoare. După cum ne-a spus tov. ing. Constantin Șeica, directorul întreprinderii, din 1.500 hectare repartizate culturii grîului au mai rămas de semănat doar 150 hectare. „In maximum două zile — ne-a spus tov. Șeica — (adică pînă în seara acestei zile n.n.) încheiem semănatul". Și în timp ce mecanizatorii pregăteau patul germinativ și însămînțau, alți lucrători ai întreprinderii cărau cu autocamioanele porumbul de pe cîmp direct la baza de recepție.

La cooperativa agricolă din Coarnele-Caprei, lucrările de sezon sînt destul de avansate. Simbătă seara mai erau de însămînțat doar 30 de hectare cu grîu din 640. In urma unei ședințe de lucru operative, care a avut loc la sediul cooperativei agricole, tovarășul Toader Țibu, șeful secției de mecanizare, s-a reîntors în mijlocul mecanizatorilor și împreună au stabilit cine și unde trebuie să meargă a doua zi la muncă. Duminică i-am văzut pe mecanizatori cu agregatele grupate, la fertilizarea și pregătirea patului germinativ pe cele 30 de hectare. Tractoristul Vasile Onofrei se îndrepta cu remorca plină de struguri spre centrul de vinificare de la Belcești. „Astăzi, se lucrează și în alte puncte de pe raza cooperativei agricole — a ținut să ne spună tov. Dumitru Crețu, secretarul comitetului comunal de partid. Încă de simbătă au fost umpluți cu știuleți de porumb circa 1.000 de saci care în prezent sînt transportați cu cele 5 autocamioane la baza de recepție. Sperăm ca pînă spre seară, întreaga cantitate să fie dusă în bază".

De la tov. Virgil Burcă, președintele cooperativei agricole, am aflat că porumbul de pe cele 1.264 de hectare a fost recoltat în întregime, că producția de pe 350 de hectare a și fost depănușată. „In cursul săptămînii viitoare (adică în cursul săptămînii în care am intrat n.n.), ne spunea președintele unității, vom mobiliza toate forțele la depănușatul porumbului și la culesul strugurilor de pe ultimele 15 hectare de vie. Sîntem hotăriți să terminăm cît mai repede aceste lucrări".

Și la vecinii din Belcești s-a lucrat cu spor. 65 de atelaje de la ambele cooperative agricole de producție au cărat la baza de recepție 60 tone de porumb și 100 de tone sfeclă de zahăr și au eliberat o însemnată suprafață de porumbiște. Tovarășul Vasile Turcea, secretarul comitetului comunal de partid, ne-a arătat la lucru peste 20 de tractoare. „Majoritatea fac ogoare de toamnă. Însămînțările sînt aproape gata. Doar la cooperativa agricolă din Tansa mai avem de semănat 20 de hectare cu grîu, unde în prezent cîteva tractoare pregătesc patul germinativ. Mîine vom putea raporta încheierea însămînțărilor".

Bilanțul muncii de duminică a fost destul de rodnic și la cooperativa agricolă din Aroneanu. Toate atelajele unității au efectuat cîte două transporturi de porumb de pe cîmp, iar mulți cooperatori, în ajutorul cărora au sosit peste 300 de elevi de

Gh. STEJARU

(continuare în pag. a 2-a)

Aspect din filatura de fire pieptănate a Fabricii „Țesătura". Foto: G. PAUL

În județ

O nouă Casă a pionierilor

Duminică, a avut loc în orașul Tg. Frumos inaugurarea celei de a 4-a Case a pionierilor din județul Iași.

La festivitatea prilejuită de acest eveniment au participat reprezentanți ai organelor locale de partid și de stat, conducerile școlilor din orașul și comuna Tg. Frumos, inspectori școlari, activiști ai Consiliului județean al Organizației pionierilor, cadre didactice și peste 1.000 de pionieri și școlari.

După cuvîntul de deschidere rostit de prof. Dorel Burleac, directorul Casei pionierilor, și salutul biroului Consiliului județean al Organizației pionierilor, a fost tăiată panglica inaugurală, participanții vizitînd apoi spațioasele încăperi unde vor funcționa cercurile „Prietenii naturii", „Micile gospodine", „Arte plastice", „Carturi", „Radio", „Foto", „Artă dramatică" etc.

In încheiere, a avut loc un bogat program artistic.

Mii de elevi — la muncă patriotică în unitățile agricole

Și în cursul duminicii care a trecut, lucrătorii ogoarelor noastre, antrenați la strînsul recoltelor, au primit un prețios ajutor în muncă din partea unor colective ieșene. La chemarea organelor și organizațiilor de partid, au mers la muncă patriotică în cooperativele agricole din vecinătate peste 4.000 de elevi din școlile din municipiul Iași. Cea mai numeroasă participare a fost asigurată de Școala profesională de transporturi, Școala profesională a Ministerului Industriei Ușoare, Școala profesională a Uzinei mecanice „Nicolina", Liceul de construcții de mașini, Liceul industrial de chimie și altele. Elevii de la Liceul „Mihail Sadoveanu" au poposit în podgoriile I.A.S. Cotnari. Contribuția tuturor la depănușatul porumbului, la culesul strugurilor este deosebit de substanțială.

Tot duminică, numeroase întreprinderi, printre care I.G.L.L., „Țesătura", S.M.T.F., I.T.A., „Progresul" au pus la dispoziția cooperativelor agricole numeroase autocamioane pentru transportul produselor în magazii.

Aurel MOISANU
activist al Comitetului municipal Iași al P.C.R.

Cum se îndeplinesc sarcinile de plan și angajamentele în întrecerea socialistă pe anul 1971

Astăzi: Întreprinderea de industrie locală din Pașcani

Cele 14 unități de lucru ale întreprinderii pășcănene sînt dispersate pe o rază mare. Pe tovarășul **Alexandru Crăciun**, membru în comitetul de partid din întreprindere, l-am văzut la lucru pe malul Siretului, lîngă Lespezi. Excavatorul condus de el, o mașină masivă și pretențioasă, executa ritmic aceleași mișcări. Cupa excavatorului mușca monoton din prundișul argintiu. Este o muncă aspră, bărbătească. La mare distanță de Lespezi, la Gherăiești, unde, de asemenea, se scoate prundiș, alt fruntaș în muncă, mecanicul **Gheorghe Popovici**, veghea ca totul să fie în cea mai perfectă ordine.

La Pașcani, tov. **Constantin Dumbravă**, responsabilul atelierului mecanic din cadrul aceleiași întreprinderi, se gîndea că realizarea planului pe primele nouă luni ale anului în proporție de 142 la sută este un fapt meritoriu. Și, dacă condițiile de spațiu și dotare ar fi mai bune, cîte nu ar putea face în plus cu cei 30 de oameni ai săi, toți unul și unul. Mecanicul de întreținere **Filip Apostol**, din cadrul aceluiași colectiv, îl aproba în tăcere pe Constantin Dumbravă.

Ilie Virlan lucrează în aceeași întreprindere. Este cocător. Pînă nu de mult, la Pașcani nu se făceau covrigi. Acum, cuptorul este deja în funcțiune. Ilie Virlan și electricianul **Mihai Cotovanu** nu fac socoteli. Așa că nu se știe cîte ore și zile din timpul lor liber le-au sacrificat pentru a realiza acest cuptor.

Despre realizarea sarcinilor de plan și a angajamentelor am discutat și cu alți muncitori: **Gheorghe Jipa**, șeful atelierului de tîmplărie, **Traian Puiu, Ion Vlad**, tîmplari, **Elena Beraru**, lustruitoare, **Constantin Prisăcaru, Alexandru Frij**, excavatoriști, și alții. Sînt doar cîțiva dintre salariații întreprinderii de industrie locală din Pașcani, cîțiva dintre fruntașii în muncă. Alături de colegii lor, ei și-au adus din plin aportul la realizările pe care întreprinderea le raportează.

— Pe primele nouă luni ale anului, ne spunea tovarășul **Viorel Budeanu**, secretarul comitetului de partid al întreprinderii, am obținut rezultate pe care le putem califica bune. Am depășit cu 8,2 la sută planul producției globale, iar la producția marfă înregistrăm o depășire de peste 3 milioane de lei. Planul producției marfă vîndută și încasată a fost realizat în proporție de 111,3 la sută. Ceea ce este mai îmbucurător pentru noi este faptul că am reușit să sporim productivitatea muncii cu 8,6 la sută, față de prevederi, iar planul la beneficii să-l realizăm în proporție de 147,2 la sută.

Interlocutorul nostru ne-a relatat apoi că situația realizării sarcinilor de plan pe ramuri de activitate se prezintă în felul următor: prelucrarea metalului — 142 la sută; prelucrarea cauciucului — 200 la sută; materiale de construcții — 99,9 la sută; prelucrarea lemnului — 109 la sută; produse alimentare — 112,1 la sută. Se cuvine menționat că în ultimul timp o dezvoltare deosebită a luat ramura produselor alimentare.

Se poate observa astfel că singura ramură la care nu s-a realizat planul pe primele nouă luni este cea a materialelor de construcții. Principala greutate constă în realizarea sortimentului „agregate sortate", și, nu atît în realizarea propriu-zisă a sortimentului, cît în ce privește transportul acestui produs de la cariere.

— Sperăm că situația aceasta, care a constituit obiectul unei analize temeinice în comitetul nostru de direcție, ne spune în continuare tovarășul Viorel Budeanu, să se remedieze în perioada următoare. Ne exprimăm convingerea că, la sfîrșitul anului, vom raporta depășiri substanțiale ale sarcinilor de plan.

In încheiere, aș dori să abordez un alt aspect. Cred că se impune față de întreprinderea noastră mai multă atenție din partea organelor orășenești de partid și de stat. Chiar și în ce privește stimularea morală. Concret: am participat nu de mult la o adunare la nivelul orașului nostru, cu care prilej au fost evidențiate mai multe întreprinderi care au în prezent rezultate mai slabe decît noi. In trecut, s-a creat o atmosferă nefavorabilă în legătură cu activitatea întreprinderii noastre, în mare parte justificată de rezultatele pe care le obțineam atunci. Dar, o dată cu oamenii, întreprinderea a evoluat. Astăzi, avem rezultate bune, un colectiv matur, capabil să dea și mai mult. Și este firesc să pretindem ca și părerea despre activitatea noastră să fie corespunzătoare stadiului la care se prezintă astăzi colectivul nostru de muncă.

I. NEGREA

La Iași

Deschiderea cursurilor Universității serale de marxism-leninism

Luna octombrie marchează deschiderea învățămîntului de partid la oraș, care în acest an are loc în atmosfera de puternică efervescență politico-ideologică determinată de cuprinzătorul program de măsuri — de o covîrșitoare importanță teoretică și practică — adoptat în acest sens de conducerea superioară de partid.

Un nou an de studiu ideologic a început ieri și pentru studenții Universității serale de marxism-leninism.

In sala Casei de cultură a tineretului au fost prezenți studenții Universității serale, cadre de conducere din întreprinderi și instituții, activiști și lectori ai comitetelor județean și municipal de partid.

A participat tovarășul **Petre Mălcomete**, secretar al Comitetului județean Iași al P.C.R., care a expus cu acest prilej lecția inaugurală: **Sarcinile actuale ale Comitetului județean de partid, ale organelor și organizațiilor de partid în domeniul activității politico-ideologice de educare marxist-leninistă a membrilor de partid, a tuturor cetățenilor".**

Expunerea a fost audiată cu mult interes.

Regionala de căi ferate Iași

Economii suplimentare în valoare de aproape 3 milioane de lei

Acționînd mai ferm pe linia utilizării superioare a parcului de locomotive și vagoane, a bazei tehnice în general, precum și pentru evitarea unor cheltuieli nejustificate, colectivul Regionalei de căi ferate Iași a reușit să încheie primele trei trimestre ale anului cu o economie suplimentară la prețul de cost de aproape 3 milioane de lei. Notabil este faptul că aceste economii se regăsesc în beneficiile realizate peste plan și care se ridică, în această perioadă, la 3.374.000 de lei.

Printre unitățile ce și-au adus din plin contribuția la aceste succese se numără și cele două depouri din județ — Iași și Pașcani — care înregistrează, printre altele, însemnate economii de combustibil.

În pagina a 3-a

De luni pînă luni, pe drumurile publice din județ

Raporturile noi dintre clasele și forțele sociale din România

Conf. univ. dr. Liviu COPTIL

Statornicirea și consolidarea relațiilor de producție socialiste în întreaga economie națională, mutațiile profunde în modul de existență a tuturor oamenilor au determinat transformări radicale în structura de clasă a societății, în compoziția și fizionomia tuturor claselor și categoriilor sociale în raporturile dintre ele. Orînduirea noastră socialistă este alcătuită în exclusivitate din clase și pături sociale prietene — clasa muncitoare, țărănimea cooperatistă, intelectualitatea și alte categorii de oameni ai muncii — legate între ele prin relații de producție socialiste și o comunitate efectivă de interese economice, de cultură și ideologie socialistă.

Făurirea societății socialiste multilateral dezvoltate implică nu numai o puternică dezvoltare a forțelor și relațiilor de producție, a culturii și conștiinței socialiste, ci și o accentuată mobilitate socială, o omogenizare crescîndă a structurii de clasă.

Societatea noastră impune în prim plan clasa muncitoare, purtătoare a celor mai înaintate năzuințe de progres social.

Misiunea istorică a clasei muncitoare — de conducător în revoluția și construcția socialismului, în făurirea socialismului multilateral dezvoltat are un caracter obiectiv, determinat de însăși esența acestei clase, legată de cea mai înaltă formă a producției materiale — industria modernă, purtătoare a celei mai înaintate ideologii — marxism-leninismul, interesată în modul cel mai consecvent în progresul societății, fiind singura clasă capabilă să conducă societatea spre comunism. „Clasa muncitoare, clasa cea mai înaintată a societății noastre — sublinia tovarășul Nicolae Ceaușescu în Expunerea din 9 iulie a.c. — știe să-și îndeplinească în mod minunat rolul său de conducător al întregii noastre națiuni".

In procesul construirii și dezvoltării socialismului are loc sporirea rapidă și continuă a rîndurilor clasei muncitoare, mărirea ponderii ei în întreaga populație și în special în cea activă.

Clasa muncitoare dă contribuția de bază la dezvoltarea forțelor de producție și creșterea bunurilor necesare societății. Progresele rapide în știință și tehnică formează și întăresc în conștiința muncitorilor convingerea asupra necesității de a manifesta în permanență receptivitate față de tot ceea ce este nou. Aceasta constituie de fapt rolul dintre elementele importante care situează obiectiv clasa muncitoare în primele rînduri ale luptei pentru eliminarea vechiului, a rutinei, ale activității îndreptate spre perfecționarea continuă a vieții economice și sociale.

Clasa muncitoare exercită funcții de organizare și conducere a economiei și a întregii vieți sociale, participă prin cele mai diferite mijloace la elaborarea planurilor de dezvoltare a economiei naționale, la rezolvarea problemelor producției în întreprinderi, la dezbaterea problemelor de politică internă și externă a țării, ea participă tot mai intens la adoptarea celor mai importante decizii și măsuri privind destinele țării. Formele multiple prin care clasa muncitoare participă la conducerea vieții economice, sociale și de stat stimulează energiile și capacitățile creatoare ale poporului și transformă masele în făuritori conștienți ai propriei lor istorii.

Prin rolul mereu sporit în viața economică, socială și ideologică a țării noastre, clasa muncitoare își îndeplinește nu numai o îndatorire față de popor, ci și față de cauza socialismului.

Alături de clasa muncitoare, o forță socială de bază a societății românești o reprezintă țărănimea. Victoria socialismului la sate a apropiat mai mult țărănimea de clasa muncitoare în ceea ce privește poziția socială față de mijloacele de producție, condițiile de muncă și caracterul muncii, nivelul de viață. Țărănimea cooperatistă își întemeiază existența, ca și clasa muncitoare, pe baza proprietății socialiste asupra mijloacelor de producție, care permite desfășurarea unui efort coordonat pentru punerea în valoare a întregului potențial al agriculturii noastre. Munca unită, animată de interese comune, colaborarea reciprocă, cooperarea tovărășească, grija pentru bunul mers al cooperativei, pentru creșterea producției și valorificarea superioară a resurselor sale materiale reprezintă trăsături esențiale ce definesc relațiile dintre membrii cooperativelor agricole de producție, elemente ce-i unește și îi mobilizează în efortul comun consacrat înfloririi cooperativei.

Asupra procesului de întărire a raporturilor dintre clasa muncitoare și țărănime exercită o puternică influență măsurile cu privire la perfecționarea organizării, planificării și conducerii agriculturii, normării și retribuirii muncii în cooperativele agricole. Aceste măsuri sînt menite să determine utilizarea cît mai eficientă a forței de muncă și a bazei tehnico-materiale, creșterea productivității muncii și a bunăstării țărănimii cooperatiste, sporirea contribuției acestui sector la progresul general al economiei naționale.

(continuare în pag. a 3-a)

ACTIVITATEA IDEOLOGICĂ — LA ÎNĂLȚIMEA NOILOR SARCINI!

În pagina a 2-a

SPORT

Florentina Itu își va păcăli adversarele, trimițînd mingea pe lîngă blocaj. (Fază din meciul de volei Penicilina — Sănătatea Arad, disputat duminică la Iași.

Foto: D. ROTARU coresp.

CARNET IEȘEAN

MERCANTILISM

Ne este dată frecvent bucuria de a întîlni, în peregrinările noastre ziaristice, oameni aleși în cel mai deplin înțeles al cuvîntului. Atît în lumea producătorilor de bunuri materiale sau spirituale, cît și pe tărîmul servirii cetățenești, majoritatea covîrșitoare a cadrelor muncesc cu pasiune și ardoare, cu convingerea că nu li se cuvine nimic fără de muncă, fără de strădanii. De aceea, cazurile de chiul, atitudinile mercantile, ce se mai întîlnesc pe alocuri, stîrnesc de-a dreptul revolta, oprobriul opiniei publice. Este, între altele, și cazul cîtorva artiști de la Teatrul Național „Vasile Alecsandri" și Filarmonica de stat „Moldova" care condiționează instruirea formațiilor artistice de amatori sau sprijinirea acestora cu texte de brigadă, de mărimea sumelor oferite. Că nu vor să semneze contractul cu comitetele sindicatelor pînă nu li se dă un preț mai convenabil pentru serviciile la care se angajează, mai treacă-meargă, dar că, ulterior, după încasarea onorariilor, nu își respectă nici pe departe obligațiile, este un lucru cît se poate de grav. Și dacă nu le dăm numele, o facem din respectul ce-l purtăm instituțiilor respective, prestigioase unități de artă ieșene.

Ascultînd asemenea lucruri, criticate vehement de la tribuna recentei plenare a Comitetului județean al sindicatelor, ne-am gîndit la muncitorii din întreprinderi, la lucrătorii ogoarelor, care participă, în orele lor libere, cu dragoste și pasiune, la lucrările patriotice, de larg interes cetățenesc, precum și la cei mai mulți din intelectualii noștri, care nu-și precupețesc timpul atunci cînd trebuie să participe la activitatea culturală de masă în afara instituției în care-și desfășoară practic activitatea. O fac cu plăcere și tragere de inimă, în interesul obștei, fără a pretinde pentru aceasta nici un fel de remunerație.

Cuvîntul rostit de C-tin Timofte, tehnician la Uzina mecanică „Nicolina", de la tribuna aceleiași plenare, unde au fost înfierate atitudinile mercantile, a fost unanim apreciat de întreaga asistență: „Mă număr și eu printre acei care de ani și ani în șir creez, în orele mele libere, texte de brigadă, aducîndu-mi aportul și la pregătirea spectacolelor, cît și ca interpret. Dar nu mi-am pus niciodată problema de a fi remunerat pentru această activitate extraprofesională. Am făcut-o și o fac din dragoste pentru munca artistică, pentru colectivul în mijlocul căruia lucrez".

Alice OUATU

Un deceniu de la moartea lui Sadoveanu

de Const. CIOPRAGA

Trece timpul. Ca ieri, parcă, lui Sadoveanu îi spuneam „clasic în viață". Intrat în eternitate, existența lui, ca artist, este însă una dintre acelea care se confundă cu propria noastră viață. În măsura în care ne încorporăm creațiile lui Eminescu sau ale lui Sadoveanu, ele sînt permanențe valori spirituale fără sfîrșit. Tot ce este semnificativ din biografia creatorului care a fost Sadoveanu, continuă să ne intereseze. Căutăm în ea și descoperim, nu o dată, lecții de conduită. Căci autorul Baltagului, meditativ discret, a privit existența cu gravitate, cu responsabilitatea unui umanist consecvent. Personalitatea scriitorului trebuie privită în legătură cu eroismul din baladele populare, dar și cu înțelepciunea oamenilor simpli, a căror etică l-a călăuzit. Epic și liric, evocator al trecutului și observator atent al prezentului. Să-l urmărim în cîteva etape, între oameni deveniți apoi personaje literare.

La Pașcani, de la școala învățătorului Busuioc pînă în tîrg distanța e mică, dar ochii școlarului Mihail Sadoveanu disting de fiecare dată fizionomii și situații neuitate, sesizînd de timpuriu fondul unor drame. Adevăratul stil al tîrgului moldovenesc de pe la 1890 era uritul, — vizibil în lipsa de geometrie a străzilor, în construcțiile strict utilitare, aglomerate și uniforme. În tîrgul cu populație nouă, români, austrieci și poloni, lucrători la atelierele căilor ferate, viața are trăsături distincte. Pe străzile lui trec figuri familiare, negustori, meșteșugari, cerșetori. Printre ei se află nefericitul Chichiuță, sacagiul, înțeleptul „orb sărac", Iosub Chioru și Calmanismarul. La țintirim îi păzește pe răposați bătrînul Talianu, pribeag din Toscana. Cîteva chipuri caracteristice, observate acum, vor pătrunde la timp în romanul provinciei. Atras în cercul unor prieteni cheflii, tînărul funcționar de la primărie Vasile Negrea își uită căminul recent întemeiat și cedează farmecelor soției unui restaurator, Trifanov. Tinerețea, soția lui Negrea, se consumă într-o așteptare vagă, devenind o „floare ofilită". Modelul Tinerețe e o tînără gingașă, blîndă, sora lui Jorj Atanasiu, coleg de clasă al scriitorului în școala primară și la liceu. În roman apare și Gheorghe Atanasiu, tatăl Tinerețe, ale cărui trăsături seamănă cu personajul real.

Dar la Pașcani privirile mergeau și spre palatul lui Neculai Roznovanu, „frumoasa casă a Cantacuzinilor din veacul al șaptesprezecelea", cum o caracteriza N. Iorga. Un episod din Șoimii se desfășoară sub ridurile vechiului palat de pe promotoriul ce domină valea Siretului. Căpitanul Neculai Isac din Hanu-Ancuței, eroul romanticei întîmplări de la Fîntîna dintre plopi, poposește și el cu carele cu vin „din jos", între zidurile palatului lucrat de meșteri italieni, cu ornamente în marmură de Carara și cămînuri în stil renascentist. Într-un frumos portic în stil grecesc putea fi văzut în adolescența lui Sadoveanu latifundiarul Nunucă Roznovanu devenit model al lui Filotti-Buciumanu din Venea o moară pe Siret.

După o experiență bucureșteană de cîțiva ani, tînărul scriitor era, la începutul lui 1907, din nou la Fălticeni, „locul unde nu s-a întîmplat nimic". Călătorea des la Iași, unde-l așteptau prietenii de la Viața românească în cap cu G. Ibrăileanu, acest „prieten unic". Autor de volume primite cu simpatie, Sadoveanu stătea în centrul atenției. De atmosfera de la Fălticeni se leagă Insemnările lui Neculai Manea, *nuvelele* Haia Sanis *și* Duduia Margareta. *Cînd prozatorul nu se poate deplasa la Iași, unde în 1910 era director al Teatrului Național, adresează lui G. Ibrăileanu epistole afectuoase în stilul unor confesiuni. Problemele sociale la ordinea zilei sînt comentate cu seriozitate, ca într-o scrisoare de la 3 aprilie 1907, după izbucnirea răscoalelor:*

„Pe acolo, prin comuna Pașcani, locul meu de naștere, se petrec lucruri sălbatice. Prefectul județului este un grozav reacționar: a ajuns să ceară bombardarea unui sat, Lunca, în care aproape nimic nu s-a petrecut. Învoielile între țărani și arendași nu s-au făcut, căci n-au fost înțelesnite, și mă tem că imediat ce se retrage armata, țăranii se vor mișca; o spun ei singuri (...). Cred că ai aflat că s-au arestat la Pașcani, mulți lucrători din atelier. Se caută pretutindeni instigatori. Eu sînt sigur că nicăieri nu se vor găsi. Tot ceea ce se face pe această cale, e în contradicție cu manifestul guvernului. Ah! domnule Ibrăileanu, multe sînt de spus, multe sînt de scris despre lucrurile petrecute în vremea din urmă. De-aș putea să

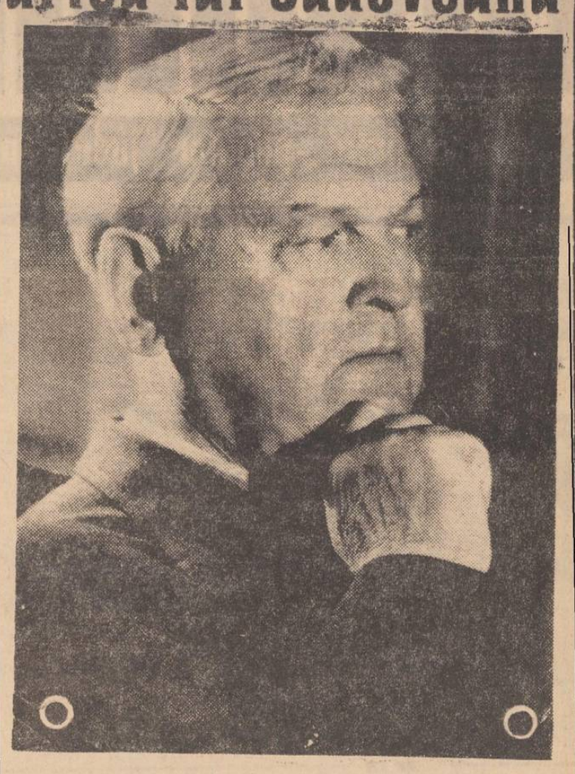

dez măcar o parte din faptele petrecute în Moldova, care caracterizează firea țăranului nostru!".

Cînd furtuna războiului se calmează, Sadoveanu părăsește cu regret locurile pitorești de la Fălticeni, stabilindu-se cu numeroasa-i familie la Iași, în vila cu turnuleț de la Copou, fosta proprietate a lui Kogălniceanu. Volumelor dinainte li se adaugă altele; la Iași scrie el: Venea o moară pe Siret, Țara de dincolo de negură, Împărăția apelor, Hanu-Ancuței, Zodia Cancerului, Baltagul, Creanga de aur *și primele două volume ale trilogiei istorice* Frații Jderi. *Între capodoperele literaturii române, cîteva din creațiile sadoveniene ale acestei etape ocupă primul plan. Traduceri în limbi străine răspîndesc acum volumele sale în diverse părți ale lumii. Scriitori străini se grăbesc să-i urmeze exemplul. Luînd ca model* Hanu-Ancuței, *prozatorul bulgar Iordan Iovkov, fost atașat de presă în România, scrie volumul* Nopți la hanul din Antimovo. *Iordan Iovkov e unul din cei mai cunoscuți prozatori bulgari.*

În cuvîntul scriitorului democrat răsună una din conștiințele epocii. În toate împrejurările vieții, Sadoveanu se pronunță hotărît împotriva violenței și nedreptății sociale. O scrisoare inedită din luna mai 1932, către poetul G. Tutoveanu, prefect de Tutova, demonstrează concordanța dintre idee și acțiune. Apărarea unui oprimat devine o datorie morală.

Campania huliganică îndreptată în 1937 împotriva marelui scriitor arăta cît de eficace fusese atitudinea sa în presa dinainte de război pentru salvgardarea libertăților. Articolele de fiecare zi, energice și convingătoare, semnalau primejdia fascismului, chemînd la rațiune. Toate elementele duceau la orientarea scriitorului după cel de al doilea război mondial, spre dezbaterile sociale curente. Vechi teme sînt reluate într-o altă viziune. Cu Nicoară Potcoavă, *capodoperă a genului, evocarea istorică înregistrează o construcție monumentală.*

Scriitor cetățean, Sadoveanu a desfășurat pînă în ultimii ani ai vieții o activitate exemplară, în direcții multiple: în Marea Adunare Națională, președinte al Uniunii Scriitorilor, la congresele Partizanților păcii, Titlul de Erou al muncii socialiste acordat clasicului în 1956 încununa o mare operă, un artist excepțional și un militant pentru progres. Sadoveanu a intrat definitiv în istoria culturii românești.

SPORT • SPORT • SPORT

FOTBAL, DIVIZIA A

Meciul de la Cluj, văzut la fața locului

(Prin telefon de la trimisul nostru).

Reprezintă, oare, evoluția de duminică a leșenilor, un examen al redresării mult așteptate? Nu putem spune cu mîna pe inimă. Orice joc se cuvine apreciat nu numai „în sine", ci și în funcție de adversar. Or, unsprezecele ceferist clujean a lăsat o impresie adeseori jenantă la mai toate capitolele, începînd cu pregătirea fizică și terminînd cu cea moral-volitivă. I-am însoțit pe clujeni în drumul spre stadion și am avut senzația că urmam un trist convoi de înmormîntare: nimeni nu vorbea, toate privirile erau înfipte în pămînt, nici un zîmbet, nici o șoaptă. Cunoscîndu-și nota valorilor, ceferiștii se apropiau de teren cu adevărată spaimă, amplificată, probabil, și de perspectivele rămînerii, după atîtea etape, cu un singur punct în clasament. El au început meciul în trombă, cu energia disperatului, înghesuind minute în șir pe leșeni în propriul careu și, în tot acest răstimp, alergînd de șapte ori mai mult decît mingea. Fazele însemnate în carnetul nostru pînă prin min. 24 avea un singur erou: pe Costaș. Minutele 2, 4, 17, 21, 24: plonjoane peste plonjoane, unul mai disperat decît celălalt. De altfel, Costaș avea să devină personajul nr. 1 al reprezentației fotbalistice de pe malul Someșului. Contribuția sa, în meciul de la Cluj, a fost hotărîtoare; fără dîrzenia și, uneori, incredibila lui opoziție, ceferiștii ar fi înscris cel puțin două goluri în primul sfert de oră. Iar apoi, pas de-i mai ajunge! Treptat, presiunile gazdelor aveau să cedeze: așa s-a întîmplat cînd, sub semnul unei tehnici firave, în loc să circule mingea, alergau în toată legea jucătorii. Lovitură de teatru în min. 35: Cuperman primește o pasă de la Moldoveanu, intră în careu, șutează, mingea trece pe lîngă portarul Totoianu, depășește cu mult linia porții, fiind scoasă apoi de un fundaș: 0–1. Disperare în tabăra gazdelor, apoi proteste. Nu știu cum s-a văzut faza la televizor. Îmi închipui că a fost reluată și, la această oră, aveți deja o impresie formată cu privire la episodul litigios din minutul 35. Dublul protest al gazdelor viza în primul rînd faptul că mingea nu a trecut linia porții și, în al doilea, poziția de ofsaid a lui Cuperman. Nu avem nici un fel de dubiu în privința întrării balonului în poartă. Numai cine nu a vrut nu a văzut că mingea depășise cu mult fatidica linie văruită. Avem, însă, îndoială — și nu vedem de ce l-am scuza — în legătură cu pătrunderea lui Cuperman. Rapiditatea fazei, precum și unghiul îngrat din care am privit, nu ne permite să oferim aici o opinie formată. După acest gol, echipa ceferistă s-a prăbușit ca un castel din cărți de joc.

Repriza a doua începe cu aceeași presiune furibundă a ceferiștilor, dar nimeni nu credea în ea, nici chiar cei care se năpusteau orbește către portarul leșean. Minutele 46, 47, 48, 49: noroc de Costaș și iarăși, în plină dominare clujeană, marcheză... oaspeții. În min. 50 înregistrăm o cursă energică a lui Cuperman, o centrare de zile mari și un „cap" de aur al lui Lupulescu. Este 2–0, zarurile sînt aruncate, meciul jucat, istoria scrisă. Vor urma vreo 10 minute mai plicticoase chiar decît „Atomiștii". Politehnica, deși controlează jocul, nu forțează nici o clipă, preocupată fiind doar de a înșira cronometrul, cîștigînd secunde, minute și atît. Aici s-ar fi cuvenit să intervină antrenorul, și exact aici, în punctul de cumpănă al meciului, V. Mărdărescu (inzestrat, de altfel, cu destulă fantezie), s-a aflat în flagrantă pană de inspirație. Un antrenor nu are voie să nu sesizeze situația de „groggy" a adversarului și, mai ales, să nu o speculeze. Jucînd în virtutea inerției, demoralizați și abătuți, ceferiștii mai apar din cînd în cînd în preajma porții lui Costaș, fără nădejdi, însă. Golul lor va veni împotriva cursului jocului, fiind urmarea unei sulițe de greșeli. Mai întîi. Pal va proteja inutil un balon care nu avea cum să iasă în aut. Apoi, Mărdărescu (altfel

COSTAȘ

Desen de C. Pălăduță

viol, bătăios și util) va acorda, pripit, un corner fără rost. Și la toată urma, mingea îl va găsi absolut liber pe debutantul Donici (eroare de plasament a fundașilor centrali). Șut de aproape; imparabil și... 1–2. În fața următoare, Costaș se va accidenta destul de serios. Apoi dezmeticit, Marius Bretan îl va încerca de aproape cu un șut trimis cu capul. Năucit, tînărul portar leșean nu a putut să plonjeze și astfel s-a produs egalarea în care nimeni, nu a crezut: 2–2. În min. 85 feroviarii puteau obține chiar victoria: mingea este trimisă spre plasă de la numai 3 metri, cînd apare, nimeni nu știe de unde și cum, providențialul Costaș, care izbutește absolut senzațional să respingă în corner. Cu cîteva contraatacuri supranumerice irosite de leșeni avea să se încheie un meci în care fiecare echipă a marcat în timp ce domina cealaltă, în care nu s-a faultat, nu s-a simulat, nu s-a vociferat (decît în nota limitativă obișnuită faulturilor) și în care leșenii s-au autopăcălit. Sîntem datori, în încheiere, să consemnăm și această neobișnuită situație: dintre cei doi Mărdărescu, cel care a dezamăgit a fost... Don' Gil, de unde se vede că nimic nu este mai înălțător, instabil, alunecos decît miraculoasa lume a fotbalului nostru cel de toate zilele.

M. R. IACOBAN

Spectator

Marica

De cîțiva ani acest nume este o făgăduință. Specialiști adevărați au detectat la acest jucător existența unui filon bogat de talent. Premise, deci, pentru apariția a încă unui fotbalist veritabil, a unei personalități. Eleganță în joc, tehnicitate (mingea e lovită parcă de o crosă, mai ales la șuturi, sau e tăiată cu foșnet de rachetă la pase). Paradoxal, dar din aceste calități derivă și defectele. Subtilitatea tehnică nu e contrapunctată de mai multă forță de joc, indispensabilă în fotbalul modern, iar sensibilitatea, cu totul particulară, îl face pe acest jucător un vulnerabil sub aspect psihic. Au existat, în cariera lui Marica, momente cînd calitățile au prevalat, cînd acestea au strălucit cu toate multele lor carate.

Transferat de la Dinamo la Știința București, readus la Dinamo și venit apoi la Politehnica Iași, existența acestui tînăr și talentat jucător a fost continuu minată de sentimentul inutilității. În turul campionatului trecut, la Iași, sub bagheta lui Gil Mărdărescu, se părea că Marica și-a găsit adevărata vocație, că talentul, calitățile sale s-au topit în aliajul jocului unei Politehnici aflată în ascensiune. A venit apoi returul și Marica s-a trezit catapultat pe banca rezervelor. La defectele cunoscute, pe care acest jucător trebuia să le învingă, s-a adăugat și paralizanta psihologie de rezervă. În meciul cu U.T.A., din primăvara acestui an, Marica a jucat excelent și a înscris trei goluri. Reintegrarea avea loc, dar pentru puțin timp. În celelalte partide, puține de altfel, care au avut loc pînă la sfîrșitul campionatului, nu a reușit să se mai conecteze la aceeași înaltă temperatură. Pendularea între titular și rezervă a continuat dureros. Noblețea caracterului, cultura sa nutrită din bogate lecturi, i-au îngăduit să-și evalueze exact potențele, să-și descopere defectele. Chiar în cele mai dificile clipe, cînd nedreptatea care i se făcea era evidentă, cuvintele sale n-au fost injectate cu răutate, au purtat pecetea unui incontestabil bun simț. Tocmai de aceasta cred că trebuie făcut totul pentru ca talentul acestui admirabil jucător să nu se erodeze, ci să i se decanteze esențele în alambicul echipei leșene, care are atîta nevoie de interpreți veritabili.

Grigore ELISEI

POPICE

Semifinala campionatului republican

După o foarte lungă „vacanță" competițională, Iașul a găzduit, la finele săptămînii trecute, una din cele patru semifinale ale campionatului republican de popice individual și perechi (seniori și juniori). La această întrecere de amploare, desfășurată pe moderna arenă cu 4 piste „Nicolina", au luat parte peste 40 de concurenți calificați în etapele județene (din Covasna, Galați, Prahova, Neamț, Harghita, Vrancea, Vaslui, Bacău, Suceava, Botoșani), precum și invitați de către F.R. Popice.

Deși nu s-au obținut rezultate deosebite (un singur popicar a depășit limita celor 900 p.d.), totuși, probele individuale au dat naștere unor dispute echilibrate, interesante. Cu o mai bună precizie în lansarea bilei și o condiție fizică bine pusă la punct, popicarii din județele Prahova și Galați și-au depășit adversarii, ocupînd primele locuri atît la individual, cît și la perechi. Astfel, la juniori, locul I a revenit prahoveanului C. Silvestru (843 p.d.), urmat de colegul său de echipă I. Scheftz (816 p.d.) și de suceveanul M. Lungu (771 p.d.).

La seniori (individual), gălățeanul I. Băiaș, în formă deosebită, a realizat, după lansarea a 200 de bile, 924 p.d., cifră care i-a asigurat, detașat, primul loc. L-au urmat I. Tismănaru (Galați) 892 p.d., Gh. Silvestru (Prahova) 886 p.d.

La perechi, arbitrii au consemnat următoarele rezultate: 1. I. Tismănaru — I. Băiaș (Galați) 1930 p.d.; 2. D. Dumitru — Gh. Silvestru (Prahova) 1916 p.d.; 3. F. Degeampetro — M. Antes (Suceava) 1610 p.d. — seniori.

Pentru finele campionatului republican (ce vor avea loc luna viitoare) s-au calificat primii șase clasați la individual și primele două „perechi".

Gh. VASILIU

P.S. Spre surprinderea noastră, în tribunele arenei i-am întîlnit pe reprezentanții județului Iași (Gh. Grecu, P. Crivoi și N. Buburuzan) în această semifinală, programați însă să concureze la Mangalia nord. Motivul acestui neonorant (pentru sportul ieșean) forfait: clubul Nicolina n-a avut fonduri pentru a asigura deplasarea celor trei popicari. Chiar așa să fie?

G. V.

Unii au muncit

(urmare din pag. 1)

la școlile din orașul Iași, au depănușat circa 20 de tone de știuleți. „În prezent se mai află pe cîmp recolta de pe numai 250 hectare", a ținut să ne spună primarul comunei, tov. Vasile Rusu. Cu autocamioanele proprii și cu cele sosite de la unele întreprinderi din Iași, cooperatorii au continuat să livreze la baza de recepție produsele contractate cu organizațiile comerciale. Tot duminică, pe o tarla de lîngă satul Rediu-Aldei, mecanizatorii Nicolae Păltinel, Dumitru Pavel, Constantin Amihăiesei au însămînțat 15 hectare cu grîu, iar Constantin Herghelegiu, Ion Tănase și Gheorghe Tișer au pregătit patul germinativ pe ultimele 36 hectare însămînțate în cursul zilei de ieri.

O intensă activitate a avut loc și la unele centre de vinificare printre care cele din Costuleni, Cotnari, Tomești, unde cooperativele agricole au adus însemnate cantități de struguri. Tovarășul ing. Mihai Simpetru, directorul Întreprinderii viei și vinului, ne-a spus: „Din datele centralizate la întreprindere a rezultat că în cursul zilei de duminică centrele noastre au preluat de la cooperativele agricole și de la membrii cooperatori aproape 500 de tone struguri".

Pe traseul Iași — Tg. Frumos — Cotnari ne-am întîlnit cu alte multe aspecte asemănătoare. La cooperativa agricolă din Dumești se aduna cu zeci de atelaje recolta de porumb de pe cîmp; la ferma de stat de la Sîrca se ara. Au lucrat duminică și mulți mecanizatori de la S.M.A. Tg. Frumos. Dar o vizită pe la secțiile de mecanizare de la C.A.P. Tg. Frumos, de la C.A.P. Bals a făcut să ne întîlnim cu numeroase tractoare și remorci nefolosite. Bine ar fi fost dacă tovarășii din conducerea S.M.A. Tg. Frumos și șefii secțiilor amintite s-ar fi gîndit la faptul că în unitățile deservite de ei mai sînt multe treburi de făcut, că pînă la sosirea înghețului trebuie efectuate și ogoarele de toamnă. În situația aceasta ar fi luat măsurile corespunzătoare și ar fi mobilizat toate forțele la lucru. Or, faptele au dovedit contrariul.

După cum se vede, unii au înțeles să prețuiască cum se cuvine ziua de duminică și au adunat multă recoltă în hambare, au însămînțat însemnate suprafețe, alții însă au irosit-o. Și să nu uităm că ne apropiem de sfîrșitul lui octombrie...

Concursul „Cîntare patriei"

Corul din Ruginoasa pe scena țării

Cei care duminică seara au umplut pînă la refuz sala Teatrului Național „Vasile Alecsandri" ca să urmărească „pe viu" evoluția ansamblului coral „Al. I. Cuza" din comuna cu nume la fel de istoric, Ruginoasa, au avut prilejul să trăiască din plin, pe lîngă sentimentul competitiv, puternice emoții artistice. Motivul? Coriștii din Ruginoasa — țărani cooperatori, mecanizatori, ingineri, medici, cadre didactice — uniți de aceeași pasiune, nedezmințită de ani și ani, întru frumos se prezentau pe scena țării, deoarece dincolo de sala Națională se aflau, în fața micilor ecrane, milioane de telespectatori care au îndrăgit emisiunea concurs „Cîntare patriei".

Desigur, corul ruginoșenilor nu are nevoie de prezentare. El s-a afirmat singur, prin forța interpretativă, prin alegerea adecvată a repertoriului, prin ținuta artistică, calități care l-au impus atît în etapa I a acestei prestigioase manifestări, cît și cu prilejul întrecerilor din cadrul celui de al X-lea Concurs republican „Omagiu partidului".

Așadar, reprezentanții județului Iași aveau de apărat în această etapă rezultatele obținute anterior, dar și tradițiile vieții muzicale ieșene. Avem convingerea că au făcut-o prin interpretarea nuanțată, prin disciplina muzicală, omogenitatea sonoră, într-un cuvînt, prin ținuta artistică deosebită cu care au cîntat „Patrie, izvor de cînt" de compozitorul ieșean Sorin Vînătoru (în primă audiție pe țară), bucățile lirice „Mărgărintul înflorește" și „Foicică de cicoare" de Dinu Stelian și cîntecul de masă „Partidul ne conduce" de Marin Constantin.

Noul mod de desfășurare al concursului, ca și sistemul de apreciere nu ne permite, deocamdată, să ne întregim viziunea asupra valorii în raport cu formațiile similare, deoarece în întrecerea de duminică, talentatul colectiv din Ruginoasa, dirijat de neobositul și pasionatul Radu Stancu de la Opera de stat din Iași, s-a confruntat cu formații ce dispun de posibilități mai mari. Este vorba de corul Casei de cultură a sindicatelor din Galați, de cel al sindicatelor Uzinelor „23 August" și „Republica" din București și de corul de cameră al Casei de cultură al sindicatelor din Craiova. Faptul însă că ieșenii au obținut un punctaj superior celui acordat gălățenilor și bucureștenilor ne determină să privim cu plus de încredere evoluția viitoare și să intuim calificarea ruginoșenilor în etapa următoare.

S-a remarcat duminică seara o ascendență valorică generală, o afirmare puternică a artei corale românești, o îmbunătățire substanțială a repertoriului. Fiecare din formațiile participante a inclus în program cîntecul de masă — gen cu largi și profunde rezonanțe sociale în inimile auditoriului — a lansat melodii în primă audiție, a reprezentat, mai mult ca în etapa trecută bogăția inestimabilă a folclorului românesc.

Duminica viitoare intră în concurs și cealaltă reprezentativă a județului nostru, corul de cameră al sindicatului învățămîntului, dirijat de I. Pavalache și A. Bișoc, formație laureată a celui de al X-lea Concurs republican „Omagiu partidului". Îi urăm, de asemenea, succes pe scena țării.

De la Ministerul Învățămîntului

În scopul ridicării nivelului pregătirii subinginerilor, printr-o hotărîre a Consiliului de Miniștri a fost mărită durata studiilor la trei ani pentru cursurile de zi și la patru ani pentru cursurile serale.

Prevederile hotărîrii se aplică și pentru studenții anilor I—III aflați în curs de școlarizare.

Prelungirea duratei de școlarizare va permite viitorilor subingineri să dobîndească cunoștințe teoretice și practice privind conducerea, organizarea și desfășurarea procesului de producție astfel ca la absolvire să poată fi integrați imediat în producție, ca specialiști cu muncă independentă. (Agerpres).

VOLEI, DIV. A

Revedere

Ne-am reîntîlnit cu campioanele noastre în aceeași sală neprimitoare, „Voința", după o despărțire destul de lungă. În acest timp, unele dintre jucătoarele Penicilinei s-au pregătit la lotul național, altele au fost într-un „relache" forțat (lipsa antrenorului aflat la lot). Revederea aceasta nu prea a avut darul să ne bucure. Căci am constatat cu surprindere lipsa din lotul campioanelor a unor jucătoare valoroase (Viorica Binchici, Lucia Dobrescu, Ana Zabara). Se va repeta situația de acum cîțiva ani, cînd antrenorul nu avea la dispoziție decît 7—8 jucătoare? Ce va face în noul campionat, ce va face în Cupa campionilor europeni formația ieșeană?

Puținii spectatori au avut, totuși, o satisfacție: aceea de a vedea evoluînd cu destul aplomb în formația de bază voleibaliste care în ediția trecută stăteau pe banca rezervelor: Nadia Brumă și Marilena Cîrțan. E drept, la ele, ca și la Adriana Albiș, se observă lipsa unei pregătiri intense precompetiționale. Dorința lor de afirmare le va facilita, sîntem siguri, drumul spre consacrare.

Duminică, în prima etapă a noului campionat de volei, Penicilina a avut parteneră de joc o formație nou promovată în divizie, Sănătatea Arad, antrenată de Elisabeta Goloșie. Lipsită de experiență, cu doar două trăgătoare ceva mai răsărite, Iambric și Raevschi, Sănătatea n-a putut rezista atacurilor Penicilinei, pierzînd toate trei seturile.

Partida a fost anostă, cu greșeli copilărești de ambele părți (servicii, preluări greșite) și s-a încheiat în 55 de minute. Scor: 3—0 (6, 4, 0) pentru formația ieșeană.

Arbitrii E. Vintilescu și V. Savu, ambii din Capitală, au avut o sarcină extrem de ușoară.

Gh. MATEI

Pe scurt

După cum ni se comunică, duminică a avut loc la Bacău meciul de baschet — în cadrul diviziei școlare — între Școala sportivă din localitate și C.S.M. Iași (juniore). **Ieșencele au învins cu 49—16 (30—10).**

Cele mai multe puncte au fost înscrise de Nechifor (20), Toiu (10), Hristu (5).

*

În cadrul div. C, Chimia Suceava a întrecut Constructorul cu 5—0 (4—0).

Prima repriză a aparținut în întregime chimiștilor care înscriu de 4 ori prin Bruchental (min. 12), Danileț (min. 24 și 35), și Teodosiu (min. 25).

Repriza a doua consemnează căderea totală a gazdelor, cărora nu le mai reușește nimic. Chimiștii suceveni reușesc să majoreze scorul în minutul 80 prin același Bruchental.

Întîlnirea s-a desfășurat într-o notă de deplină sportivitate, la care a contribuit și arbitrajul competent prestat de brigada condusă de Constantin Fărucă.

NICOLAE ION, coresp.

*

Tot în cadrul diviziei C la fotbal, duminică I.T.A. Pașcani a învins A.S.A. Cîmpulung Moldovenesc cu 4—0 (2—0). Oprea a înscris de trei ori în minutele 1, 26 și 85, iar al 4-lea gol a fost realizat de Otic din penalti în min. 63. De menționat eliminarea jucătorului Wais în min. 80 pentru proteste repetate și injurii aduse conducătorului de joc Nic. Cambanache din Tecuci care a arbitrat bine.

C. ENEA

*

Duminică, la București, pe un timp friguros, cu ploaie și vînt, echipa feminină de volei Universitatea Iași din div. B a învins pe A.S.E. cu 3—0 (4, 7, 11).

AL. NOUR — coresp.

ÎN 24 DE ORE

Radio Iași

Programul de seară (19 octombrie): 17,00 Buletin de știri; 17,05 Cîntecul care mi-e drag; 17,30 Biografii contemporane; 17,45 Partid, lumină vie (program de cîntece); 18,00 În emisie: Tinerețea; 18,30 Cotidian sonor; 19,30 Tribuna dezbaterilor: „Raportul dintre învățămînt — practică și viață"; 19,45 Țara frumuseții (program de cîntece); 19,53 Cantonete interpretate de Cornel Fînățeanu; 20,00 Pe portativul undelor, melodia preferată; 20,30 Orizonturi; 20,45 Bucurie, mîndră floare (cîntece de viață nouă); 21,00 Univers muzical; 21,45 Din cîntecele serii (muzică ușoară).

Programul de dimineață (20 octombrie): 6,00 Buletin de știri; 6,05 Jocuri populare românești; 6,10 Actualitatea în agricultură; 6,20 Jocuri populare românești (continuare); 6,30 Ritmuri matinale; 6,45 Cîntece populare românești; 7,00 Radiomatineu.

Televiziune

15,10 Deschiderea emisiunii. Fotbal: Rapid București — Legia Varșovia (Cupa U.E.F.A.). Transmisiune de la stadionul „23 August"; 17.00 Campionatele europene feminine de gimnastică. Finalele la aparate. Înregistrare de la Minsk; 18,00 Revista literară TV. Mihail Sadoveanu în cultura românească. Prezintă Eugen Barbu. Omagiu lui Mihail Sadoveanu — evocare filmată; 18.15 Toate pînzele sus!; Emisiune pentru pionieri. În întîmpinarea Conferinței naționale a Organizației Pionierilor; 18.45 Muzică de promenadă interpretată de fanfara Comandamentului Trupelor de Securitate, dirijată de maior Ion Vlăduțoiu; 19.00 Itinerar plastic românesc; 19.20 1001 de seri; 19.30 Telejurnalul de seară; 20.10 „Cîntare pămîntului strămoșesc". Spectacol muzical-literar închinat patriei și partidului; 21.35 Oameni și fapte; 21.50 Mozaic cinematografic; 22.40 Telejurnalul de noapte.

Cinematografe

Victoria, orele 9; 11,10; 14,40; 16,40; 18,50; 21: „Start la moștenire" **Republica,** orele 9,30; 14; 17; 20: „Hello, Dolly" — film pe ecran panoramic, două serii. **Copou,** orele 9; 11; 15; 17; 19; 21: „Cermen". **Arta,** orele 9; 11; 15; 17; 19; 21: „Zestrea domniței Ralu". **Tătărași,** orele 16; 18; 20: „S-a întîmplat în recunoaștere". **Nicolina,** orele 16; 18; 20: „Monștrii".

Teatrul Național

La ora 19,30, în sala Teatrului Național va fi prezentat, de către Teatrul academic „Vladimir Maiakovski" din Moscova, un spectacol cu piesa „Înfrîngerea".

Seară de filme franceze

La ora 20,15, în amfiteatrul I/1 de la Universitatea „Al. I. Cuza" va avea loc o seară de filme franceze cu care prilej vor fi prezentate „Actualități franceze", precum și un film artistic: „Asasinul locuiește la 21", film de H. G. Clouzot, cu Pierre Fresnay. Prezintă lectorul universitar Jean Delaperriere.

Clinici de serviciu

Azi, 19 octombrie, sînt de gardă pentru internări de urgență Clinica urgențe chirurgie, Clinica urgențe medicale de la Spitalul de urgență (str. G-ral Berthelot nr. 2), Clinica a III-a medicală (Spitalul clinic nr. 1 (str. Gh. Dimitrov) și Clinica I de obstetrică și ginecologie, Spitalul Maternitatea (str. Cuza Vodă). Spitalul nr. 7 Socola și Spitalul de copii (Tătărași) primesc internări în fiecare zi.

Timpul probabil

Vreme în general frumoasă, cu cerul mai mult senin noaptea. Vîntul va sufla slab din sectorul estic. Temperatura aerului în creștere ușoară; minimele vor fi cuprinse între minus 4 grade și 0 grade, iar maximele între 5 și 10 grade. Dimineața, ceață locală, iar seara, în zona de deal și de munte, îngheț slab la sol.

Rezultatele concursului Pronosport nr. 42

Petrolul — Farul	1
C.F.R. Cluj — Politehnica	x
Jiul — S.C. Bacău	x
Crișul — Steagul Roșu	x
Corvinul — C.S.M. Reșița	2
Atalanta — Cagliari	1
Bologna — Varese	1
Catanzaro — Internazionale	2
Milan — Fiorentina	1
Napoli — Mantova	1
Roma — Sampdoria	1
Torino — Lanerossi	1
Verona — Juventus	1

Fond de premii lei: 423.170

Îmbunătățiri aduse Legii privind controlul provenienței unor bunuri care nu au fost dobîndite în mod licit

În vederea apărării mai eficiente a intereselor societății împotriva acelora care manifestă tendințe de înavuțire străine eticii societății noastre și principiilor de echitate socială, printr-un recent decret al Consiliului de Stat au fost aduse unele îmbunătățiri Legii privind controlul provenienței unor bunuri ale persoanelor fizice, care nu au fost dobîndite în mod licit.

Astfel, în scopul realizării unei mai mari operativități în cercetarea cazurilor de asemenea natură, controlul provenienței bunurilor se face de către comisii ce funcționează pe lîngă judecătorii și nu pe lîngă tribunalele județene. În felul acesta comisia, fiind mai aproape de locul de muncă unde s-a desfășurat activitatea supusă controlului, are posibilități sporite de a strînge, într-un termen cît mai scurt probele necesare stabilirii situației. În același scop, s-a prevăzut ca recursurile împotriva încheierilor de clasare să nu mai fie soluționate de o comisie de pe lîngă Tribunalul Suprem, ci de comisiile ce funcționează pe lîngă tribunalele județene, care au și dreptul ca în cauzele clasate să dispună, în termen de cel mult un an, pe baza unei noi sesizări, reluarea cercetărilor.

În vederea obținerii unui control mai exigent și, totodată, a garantării intereselor legitime ale persoanelor în cauză, precum și a stabilității relațiilor juridice, s-au prevăzut o serie de dispoziții printre care: extinderea controlului, dacă persoana este căsătorită, și asupra celuilalt soț în ceea ce privește bunurile comune, în cazul în care controlul se face și asupra acestei categorii de bunuri, interdicția ca persoana cercetată să facă proba cu martori împotriva propriei sale recunoașteri sau pentru stabilirea altui preț decît cel prevăzut în act, precum și a probei cu înscrisuri sub semnătură privată pentru stabilirea altui preț decît cel prevăzut în actul autentic, obligația pentru comisia de cercetare sau instanța de judecată ca, atunci cînd se urmărește a se face dovada provenienței bunurilor prin împrumuturi, donații, vînzări-cumpărări sau alte asemenea acte, să se examineze și posibilitățile materiale ale aceluia de la care cel supus controlului pretinde că a primit sume de bani sau bunuri. Totodată, s-a accentuat rolul administrațiilor financiare județene și al altor organe financiare, în cadrul procedurii de cercetare a provenienței bunurilor în vederea apărării intereselor statului. De asemenea, pentru a se putea preveni mai eficient acțiunile unor persoane de a-și însuși ilicit bunuri, s-a prevăzut obligația de a se ține evidența de către organele de specialitate, a persoanelor care au fost obligate definitiv la plata impozitului de 80 la sută. Potrivit noii reglementări, aceste persoane nu vor putea ocupa niciodată funcții de gestionar sau de control financiar.

De asemenea, s-au introdus și sancțiuni disciplinare pentru angajații cu funcții de conducere și șefii compartimentelor de personal din organizațiile socialiste care, avînd date sau indicii că există o vădită disproporție între valoarea bunurilor și veniturile unei persoane ce a prestat sau prestează vreo activitate în cadrul acelor organizații, nu sesizează comisiile de cercetare. De asemenea, s-au introdus amenzi judiciare împotriva martorilor care nu se prezintă sau a experților care nu-și îndeplinesc îndatoririle ce le revin în cadrul cauzelor de control.

(Agerpres)

În comuna Costuleni

O clădire nouă pentru agenția C. E. C.

În comuna Costuleni, recent, s-a dat în folosință un nou local pentru agenția C.E.C. Construit după o linie modernă, noul local corespunde necesităților actuale de asigurare a unei bune serviri a populației, cît și pentru dezvoltarea în perspectivă a activității Casei de Economii și Consemnațiuni la sate.

IN IMAGINE: Noua clădire a agenției C.E.C. din comuna Costuleni.

DE LUNI PÎNĂ LUNI, PE DRUMURILE PUBLICE DIN JUDEȚ

Accidente mortale

Duminică trecută, în jurul orei prînzului, pe șoseaua Pașcani — Tg. Frumos circulau două autoturisme. La un moment dat, conducătorul primului autoturism, H. Cohn, aflat în depășirea unei căruțe și vrînd să ferească de accident o persoană care sărise din vehicul, a acționat asupra frînei de serviciu. Autoturismul din urmă, condus de Nic. Niculescu, avînd o distanță prea mică față de cel dinainte, n-a putut evita tamponarea. Ambele autoturisme au ieșit în afara părții carosabile. Ignorarea păstrării unei distanțe suficiente pentru evitarea oricărei surprize de acest gen a avut următorul deznodămînt: o persoană (Elena Popa) a decedat, alte patru (I. Tuleașcă, G. Ionescu, Dorina Stan și N. Niculescu) fiind rănite ușor; în prezent se află în spitale.

În aceeași zi, la ora 21, pe drumul Iași — Huși a fost găsit accidentat mortal Mihalache Popa din Moșna. Cine era autorul faptei? Organele de miliție l-au depistat. Se numește Dumitru Agheorghiesei, șofer la Întreprinderea viei și vinului Huși. După ce l-a lovit mortal cu autovidanjera pe care o conducea, Agheorghiesei s-a făcut nevăzut. Își va primi pedeapsa pe care o merită.

Depășire interzisă

Ieri, din vina sa, Corneliu Grigoraș, șofer la Autobaza 2 Iași, l-a accidentat grav pe căruțașul Gh. Roșu din Iași, str. Culturii nr. 100. Aflat pe șos. Nicolina, Grigoraș s-a înscris într-o depășire a unui tractor, în timp ce căruța venea din sens invers, și, cu lada autocamionului, a lovit căruțașul. Va suporta rigorile legii.

Loc de parcare ?

Un grup de cetățeni, al căror copii învață la Liceul nr. 4 „Garabet Ibrăileanu", întreabă de ce s-a înființat loc de parcare chiar în fața acestei unități școlare, lucru cu totul anormal, dacă ne gîndim la pericolul pe care-l prezintă acesta pentru elevi. Adresăm întrebarea Consiliului popular municipal, considerînd îngrijorarea acestor părinți întemeiată. Așteptăm răspuns.

Din rapoarte...

Plecat la 16 octombrie, cu autovehiculul 21—Is 3080, proprietatea I.A.T.M., Vasile Mihăilă a fost găsit de organele de control la 17 octombrie (ora 20) reîntorcîndu-se spre Iași de la Ciortești, unde fusese în interes personal. După cum se vede, cine vrea, de la această întreprindere, poate lua o mașină a statului s-o folosească pentru sine. Șeful de transport nu cunoaște nimic? O fi avînd alte griji... Nu știm ce i-a venit tînărului C-tin Dăscălescu, din Bîrnova. Aflat pe spațiul verde din fața Întreprinderii de produse ceramice (13 octombrie, la prînz), a fîșnit înaintea unui autoturism și s-a trezit... în parbriz. De acolo a fost proiectat pe șosea. S-a ales cu cîteva leziuni. O fi vrut să sperie șoferul...

Radu COSTIN
(date furnizate de I.M.J. și Miliția municipiului Iași)

Dezlegarea jocului apărut în nr. 7798 al ziarului nostru

ORIZONTAL: 1. Submarine; 2. Corăbieri; 3. A — Criș — O; 4. Fa — Istria; 5. Amîna — U — N; 6. Navale — Ic; 7. Dz — Regi — O; 8. Roci — Acar; 9. Ing — Plută.

Raporturile noi dintre clasele și forțele sociale din România

(urmare din pag. 1)

Condițiile noi de viață și de muncă, nivelul cultural au contribuit la o mai largă participare a acestei clase sociale la conducerea treburilor de stat pe plan local cît și pe plan național. Măsurile cu ample rezonanțe adoptate în ultimii ani au lărgit cadrul instituțional de participare a țărănimii la conducerea treburilor de stat și obștești, de afirmare și stimulare a inițiativelor acestora în problemele importante ale dezvoltării orînduirii noastre socialiste. „Țărănimea — arăta tovarășul Nicolae Ceaușescu — și-a însușit cu devotament politica partidului comunist și a participat activ la realizarea ei".

Un rol de seamă în viața socială a României socialiste revine intelectualității, oamenilor de știință și cultură. Intelectualitatea este astăzi produsul înălțării spre cultură, spre știință, spre cunoaștere a fiilor oamenilor muncii de la orașe și sate. Legați prin mii de fire de masele largi populare, ea este parte integrantă a întregului popor, devotată fără margini cauzei socialismului și comunismului. Procesul de omogenizare din orînduirile intelectualității a strîns intelectualitatea veche și nouă într-un detașament unitar, care-și desfășoară valoroasa activitate de creație pe bazele concepției materialist-dialectice asupra lumii. „Alături de toți oamenii muncii, intelectualitatea țării, înțelegîndu-și înalta menire ce-i revine în noua societate — releva tovarășul Nicolae Ceaușescu — și-a adus contribuția prețioasă la toate marile noastre succese, la sporirea patrimoniului de valori materiale și spirituale ale țării, la edificarea socialismului".

Societatea noastră multilateral dezvoltată se construiește pe baza celei mai înaintate științe și culturi. De aceea, pe măsura făuririi societății socialiste multilateral dezvoltate, se impune în mod obiectiv sporirea aportului intelectualității la dezvoltarea economică, științifică și culturală a țării.

Prin urmare, dialectica vieții intrinsece a orînduirii socialiste evidențiază un proces dinamic al mobilității sociale, prefaceri înnoitoare în structura clasei muncitoare, a țărănimii, intelectualității, a întregii populații. Principalele tendințe de ordin macro-social ale acestui proces sînt creșterea ponderii clasei muncitoare în totalul populației active și o dată cu aceasta creșterea rolului său conducător în societate; reducerea greutății specifice a țărănimii în totalul populației, sporirea rolului social al țărănimii atît în producția socială, cît și în celelalte domenii ale construcției socialiste, țărănimea afirmîndu-se ca un aliat puternic al clasei muncitoare; creșterea ponderii intelectualității și a rolului său în dezvoltarea societății; sporirea numărului oamenilor muncii ocupați în alte domenii, mai ales al celor ocupați în sfera serviciilor. Din punctul de vedere al microstructurii claselor și categoriilor sociale se constată o mobilitate continuă atît în ceea ce privește specialitățile, în special la muncitori și intelectuali, cît și în ceea ce privește pregătirea profesională, politico-ideologică, de cultură generală și specializarea. Toate acestea dau societății socialiste imaginea unei orînduiri sociale vii, dinamice, care permite o largă și multilaterală afirmare a personalității umane, permite omului să-și fructifice capacitățile fizice și intelectuale potrivit înclinațiilor proprii și, totodată, potrivit cerințelor și posibilităților de dezvoltare a societății în fiecare etapă istorică dată. Cu fiecare nouă treaptă strategică urcată în drum spre comunism, viața economică și social-culturală devine tot mai bogată, mai complexă, iar în diversificarea ei determină noi și noi modificări în natura claselor și categoriilor sociale. Forțele sociale se apropie tot mai mult, se cimentează unitatea lor în jurul partidului, se șterg treptat deosebirile esențiale dintre ele, proces ce se va desăvîrși în comunism.

Una din trăsăturile fundamentale ale societății românești o reprezintă unitatea socialistă a poporului, continua întărire a coeziunii oamenilor muncii în jurul forței conducătoare a națiunii noastre — Partidul Comunist Român. Fundamentul trainic al unității socialiste este determinat de: relațiile de producție socialiste, comunitatea de interese fundamentale ale tuturor claselor și categoriilor sociale, alianța dintre clasa muncitoare și țărănime, prietenia frățească dintre oamenii muncii români și cei aparținînd naționalităților conlocuitoare, democratismul orînduirii noastre sociale, conștiința socialistă, unitatea de voință, de acțiune și de scop a întregului popor.

Unitatea socialistă a poporului s-a plămădit în focul asprelor bătălii de clasă desfășurate pentru înlăturarea rînduielilor burghezo-moșierești, pentru construcția economiei, culturii și conștiinței socialiste. Rezultantă a proceselor care însoțesc și determină transformarea revoluționară a societății, unitatea claselor și păturilor sociale formează o adevărată forță motrice a progresului patriei.

Construcția societății socialiste multilateral dezvoltate pune în mișcare cele mai largi mase de oameni ai muncii. „Socialismul va putea fi construit — spunea Lenin — numai atunci cînd mase de zeci de ori, de o sută de ori mai largi ca pînă acum se vor apuca ele însele să construiască statul și să făurească o viață economică nouă". Acest adevăr al învățăturii marxist-leniniste este pe deplin confirmat de amploarea maselor care participă în zilele noastre la transformarea revoluționară a societății, la edificarea unei noi orînduiri care a ridicat la creația istorică activă și conștientă toate clasele și păturile muncitoare.

În procesul făuririi socialismului multilateral dezvoltat toate forțele sociale, indiferent de natura lor specifică, se împletesc, se condiționează reciproc, astfel încît întreaga desfășurare a istoriei are loc sub forma interacțiunii acestor forțe. Această interdependență se manifestă în acest fel în viața socială a oamenilor, în munca pe care o desfășoară, în producție, în activitatea obștească etc., forțele sociale se împletesc, se influențează și se completează reciproc în așa măsură, încît uneori este foarte greu să apreciezi dacă un fenomen sau altul este rezultatul acțiunii uneia sau altela dintre ele.

Unitatea socialistă a societății se află în concordanță cu interesele majore ale indivizilor. De aceea, deosebit de important este procesul îmbinării intereselor generale cu cele personale pe temeiul noilor relații economice. Deși mai există încă rămășițe ale trecutului în mentalitatea unor cetățeni, manifestîndu-se atitudini ce aduc prejudicii serioase avutului societății, în conștiința oamenilor muncii își face tot mai mult loc convingerea că apărarea și dezvoltarea intereselor obștești sînt garanția realizării celor individuale. Din rîndurile poporului se ridică masiv, la scara întregii societăți, indivizi — personalități care gîndesc și lucrează creator. Masa populației devine o totalitate de individualități în plină dezvoltare, unită printr-o conștiință și voință de acțiune, formate în timp, în procesul construcției socialismului, al făuririi societății socialiste multilateral dezvoltate, ca o consecință a acestor procese, cît și datorită sistematicei activități educative desfășurate de partid.

Apropierea și sudarea forțelor sociale care compun poporul nostru au loc nu numai sub raport social-economic, dar și din punct de vedere spiritual-ideologic. Ideologia clasei muncitoare, marxism-leninismului, s-a afirmat și a învins în România. Ea a devenit o forță materială care a cucerit mințile și inimile oamenilor, pătrunzînd adînc în conștiința lor. Măsurile luate de Comitetul Executiv al C.C. al P.C.R., pe baza propunerilor tovarășului Nicolae Ceaușescu, pentru îmbunătățirea activității politico-ideologice, de educare marxist-leninistă a tuturor oamenilor muncii au și vor avea un rol hotărîtor în dezvoltarea conștiinței socialiste, în ridicarea pe o treaptă superioară a întregii munci politico-educative.

Unitatea de nezdruncinat a tuturor oamenilor muncii, fără deosebire de naționalitate, este forța care asigură trăinicia de granit a orînduirii noastre, progresul României. Ceea ce caracterizează societatea noastră este adeziunea deplină a uriașei majorități a populației la cauza construcției socialiste multilateral dezvoltate, la politica partidului comunist, nivelul înalt de conștiință al muncitorilor, țăranilor și intelectualilor — români, maghiari, germani și de alte naționalități — care-și consacră toate eforturile traducerii în viață a programului trasat de Congresul al X-lea al P.C.R., făuririi societății socialiste multilateral dezvoltate pe pămîntul României și trecerii treptate la comunism.

Raporturile noi dintre clasele și categoriile sociale sînt o puternică forță motrice a înaintării României pe noi culmi ale progresului și civilizației, a afirmării ei pe plan mondial, a întăririi și creșterii influenței sistemului socialist mondial în lume.

Oficiul pentru construcția de locuințe proprietate personală - Iași

aduce la cunoștința solicitanților

că se primesc opțiuni pentru Blocul „E" 2 Podu-Roș, începînd de la data de 20 octombrie 1971, pînă la 30 octombrie 1971.

Termenul de predarea blocului: 30 decembrie a. c.

Relații se pot lua zilnic de la sediul Oficiului din strada Cuza - Vodă nr. 53, telefon 13424, 15303.

Centrul de legume-fructe IAȘI

organizează

prin unitățile nr. 1 Piața Halei și nr. 2 Piața Dimitrov

aprovizionarea la domiciliu

cu cartofi, varză, ceapă și morcov contra tarifului de 0,10 lei/kg.

Comenzile prezentate direct sau prin telefoanele 17008 și 17036 vor fi onorate în interval de 5 zile.

Combinatul intercooperatist porcin

cu sediul în Tomești-IAȘI

angajează în condițiile H. C. M. 914|1968:

— 2 electricieni întreținere
— 2 sudori
— 2 fochiști
— 1 merceolog
— 1 economist fermă
— 1 șef sector economic
— 1 bucătar

Se angajează de urgență
— mecanici agricoli pentru întreținere
— tractoriști — cu cel puțin cinci ani vechime în profesie.

Cei interesați se vor adresa la

I. A. S. Miroslava

Se angajează:

— lăcătuși mecanici
— sudori
— strungari
— frezori
— proiectant
— șef birou pentru desfacere

Cei interesați se vor adresa la

Uzina de prelucrare a maselor plastice Iași

Condiții de angajare și salarizare: conform H.C.M. 914|1968

UZINA DE FABRICAȚII, REPARAȚII ȘI MONTAJ ÎN AGRICULTURĂ IAȘI

angajează:

1 planificator principal
1 contabil principal
1 merceolog
2 tehnicieni mecanici
2 maiștri confecții metalice.

Condiții de angajare: conform H.C.M. nr. 914/1968.

De asemenea, se mai fac înscrieri pentru cursul de calificare la locul de muncă în meseria de lăcătuș construcții metalice și sudori electricieni + gaze.

Cei interesați se vor adresa la sediul unității, str. Pavlov nr. 14 — telefon 15420.

TEATRUL NAȚIONAL „VASILE ALECSANDRI"

din Iași

angajează

de urgență

un șef formație P.C.I.

Doritorii se vor prezenta la serviciul administrativ al teatrului între orele 8—16.

TRUSTUL DE CONSTRUCȚII IAȘI

angajează:

— fierari betoniști,
— dulgheri,
— sudori electricieni autogeni

pentru Șantierul nr. 1 fundații, bulevardul Tudor Vladimirescu nr. 41 — serviciul producție, telefon 16222, interior 213

— zidari,
— dulgheri,
— fierari betoniști

pentru Șantierul nr. 2 structuri, aleea Decebal nr. 1, telefon 16222, inter. 284, serviciul producție

— zugravi,
— mozaicari,
— tinichigii,
— geamgii,
— izolatori,
— zidari

pentru Șantierul nr. 3 finisaje, strada Păcurari nr. 21, telefon 16222, inter. 118 — serviciul producție

— betoniști,
— lăcătuși confecții metalice,
— tinichigii auto

pentru I.U.T. Iași, strada Rampei nr. 9 A, telefon 16758 — serviciul salarizare.

Angajările se fac la sediul unităților respective.

— un economist pentru serviciul financiar

angajează de urgență

FABRICA DE ULEI „UNIREA" IAȘI

șoseaua Țuțora nr. 173.

Condiții de angajare conform: H.C.M. 914 și 2233 din 1968.

Se angajează de urgență
— un jurisconsult sau jurisconsult principal
— un economist sau economist principal

Cei interesați se vor adresa la

ȚESĂTORIA DE MĂTASE „VICTORIA" IAȘI

Condiții de angajare: conform H.C.M. 914/968.

Informații suplimentare se pot obține la telefon 31380, interior 101 — serviciul personal.

Mica publicitate

Lecții-meditații

• Pregătesc elevi, orice clasă, matematică, fizică, chimie — bacalaureat, admiteri. Relații telefon 30268.

• Pregătesc fizică și chimie, admitere liceu. Informații telefon 15840.

Vînzări—cumpărări

• Vînd mobilă de sufragerie. Strada Horia, bloc 2, scara B, etaj 2, apartament 2.

• Vînd „Moskvici 407", bună stare. Strada Ipsilanti 33, Pîrvu.

• Vînd convenabil apartament liber și curte. Strada Barbu Băutaru 32, orele 9—17.

• Vînd casă, două camere, bucătărie și grădină. Sărărie 110.

• Vînd I.M.S. carosat, stare de funcționare. Mareș, strada C. Negri 2.

Schimburi de locuințe

• Schimb apartament excepțional, central, loc garaj Iași pentru garsonieră București. Stradela Sf. Atanase 1.

Închirieri

• Ofer de închiriat garaj metalic la domiciliul solicitantului. Telefon 12392.

Pierderi

• Pierdut carnet de muncă, seria P.r. nr. 461879 pe numele Miron Maftei Corneliu. Îl declar nul.

• Pierdut legitimația eliberată de Uzina metalurgică pe numele Bejenaru Petru. O declar nulă.

• Pierdut legitimația eliberată de C.E.I.D. pe numele Erib Ioan. O declar nulă.

• Pierdut legitimația eliberată de Țesătoria de mătase pe numele Bura Georgeta. O declar nulă.

• Pierdut legitimația eliberată de Uzina metalurgică pe numele Plop Maria. O declar nulă.

• Pierdut legitimația eliberată de Direcția de pază civilă contractuală Iași pe numele Galiț Constantin. O declar nulă.

• Pierdut legitimația eliberată de Țesătoria de mătase pe numele Cazacu Valerica. O declar nulă.

• Pierdut legitimația eliberată de „Țesătura" pe numele Bungu Mihai. O declar nulă.

• Pierdut legitimația eliberată de U.F.S. pe numele Cotonogu Ioan. O declar nulă.

• Pierdut legitimația eliberată de Uzina de reparații auto pe numele Rascarachi Dumitru. O declar nulă.

• Pierdut legitimația eliberată de Fabrica de confecții Iași pe numele Dănilă Paraschiva. O declar nulă.

• Pierdut legitimația eliberată de U.F.S. pe numele Stan Elena. O declar nulă.

Diverse

• A dispărut fetița Parfenie Elena, 12 ani. Găsitorul este rugat a anunța la Parfenie Aglaia, Bucovinei 22 Iași, sau Miliția.

Decese

• Familia îndurerată anunță încetarea din viață a scumpului lor soț, tată, frate

GOGAN VASILE

32 ani,

din orașul Tîrgu Frumos.

Înmormîntarea va avea loc joi, 21 octombrie, ora 15, la cimitirul din Tg. Frumos.

PE MERIDIANELE GLOBULUI

În Adunarea Generală a O.N.U.

Au început dezbaterile asupra punctului: „Restabilirea drepturilor legitime ale R.P. Chineze la O.N.U."

NEW YORK 18 — Corespondentul Agerpres, Constantin Alexandroaie, transmite: Luni, au început la Națiunile Unite dezbaterile asupra punctului „Restabilirea drepturilor legitime ale Republicii Populare Chineze la O.N.U.", înscris pe ordinea de zi la inițiativa unui grup de 18 state, printre care și România.

După cum se știe, Adunării Generale i-au fost prezentate trei proiecte de rezoluție: primul, avansat de 22 de state, între care și România, cere în mod hotărît recunoașterea drepturilor legitime ale R.P. Chineze la O.N.U. și expulzarea emisarilor ciankaișiști; celelalte două proiecte, inițiate de S.U.A., urmăresc să prevină expulzarea ciankaișiștilor din organizație.

Pe lista vorbitorilor s-au înscris peste 50 de reprezentanți ai țărilor membre ale O.N.U.

Dezbaterile au fost deschise de **ministrul afacerilor externe al Albaniei,** Nasti Nase, care a subliniat că proiectele de rezoluție ale S.U.A. constituie încercări de ultimă oră de a preveni eșecul unei politici contrare realității. Totodată, a spus vorbitorul, încercarea de a menține Taiwanul în O.N.U. reprezintă un amestec intolerabil în afacerile interne ale Chinei, stat membru fondator al O.N.U. și care întreține relații cu numeroase țări ale lumii. Vorbitorul a cerut să se pună capăt oricăror manevre menite să împiedice sau să amîne restabilirea tuturor drepturilor legitime ale Chinei în acest for internațional și în organismele sale.

Ministrul afacerilor externe al Algeriei, Abdelaziz Bouteflika, a declarat că nimeni nu poate contesta dreptul R.P. Chineze de a-și ocupa locul ce i se cuvine în O.N.U. Vorbitorul a subliniat că pentru înfăptuirea idealurilor și scopurilor O.N.U. se impun realizarea principiului universalității organizației, participarea Chinei la soluționarea problemelor ce preocupă astăzi omenirea. Pe de altă parte, referindu-se la proiectele de rezoluție ale S.U.A., el a evidențiat faptul că „nu este nicidecum vorba de excluderea din O.N.U. a unui stat membru, pentru că Taiwanul nu este și nici nu a fost niciodată stat și nici membru al O.N.U., emisarii caikanșiști ocupînd în mod abuziv locul cuvenit reprezentanților legitimi ai marelui popor chinez".

Reprezentantul permanent al Statelor Unite, George Bush, care a urmat la cuvînt, deși a recunoscut că majoritatea statelor membre ale O.N.U. doresc să vadă China reprezentată la O.N.U., a căutat să motiveze încercările S.U.A. de a preveni expulzarea emisarilor ciankaișiști din această organizație.

Reprezentantul Mauritaniei, Moulaye El Hassen, a subliniat că nici un program de pace, securitate și cooperare internațională nu poate fi eficient fără participarea R.P. Chineze la negocierea și elaborarea lui. Ca atare, a menționat el, prezența Chinei la O.N.U. înseamnă sporirea autorității și eficienței acestei organizații internaționale.

*

Cele 22 de state coautoare ale primului proiect de rezoluție au difuzat ca document oficial al Națiunilor Unite declarația Ministerului Afacerilor Externe al R.P. Chineze din 20 august 1971, care demască planurile Statelor Unite de a promova așa-zisa teorie a „celor două Chine" și precizează poziția guvernului chinez față de problema restabilirii drepturilor R.P. Chineze la O.N.U.

Întrevederi iugoslavo-indiene la Delhi

DELHI 18 (Agerpres). Luni la Delhi au avut loc convorbiri oficiale iugoslavo-indiene, prilejuite de vizita președintelui Iosip Broz Tito în India. În cadrul convorbirilor — informează agenția Taniug — președintele Tito și premierul Indiei, Indira Gandhi, au procedat la un schimb de păreri în legătură cu evoluția situației din Europa, Orientul Apropiat și Vietnam, activitatea țărilor neangajate și ansamblul relațiilor bilaterale. Părțile au salutat tendința favorabilă a evoluției politice din Europa. Referindu-se la rolul statelor nealiniate, părțile au relevat necesitatea amplificării contribuției acestor țări la rezolvarea problemelor internaționale.

*

Pe de altă parte, agenția Taniug anunță că președintele Indiei, Venkata Giri, a oferit o recepție în cinstea președintelui Tito. În toasturile rostite cu acest prilej, cei doi șefi de stat au relevat că relațiile dintre India și Iugoslavia se dezvoltă cu succes pe plan politic, economic, cultural, în spiritul prieteniei și al avantajului reciproc, și că există posibilități pentru consolidarea și adîncirea colaborării reciproce. V. Giri a arătat că la Națiunile Unite și în cadrul țărilor neangajate India și Iugoslavia au depus eforturi pentru reducerea încordării și menținerea păcii în lume. La rîndul său, președintele Tito a subliniat că țările neangajate au în prezent posibilitatea să acționeze cu și mai mare hotărîre în direcția îmbunătățirii de durată a relațiilor internaționale, pe baza deplinei egalități în drepturi, a respectului reciproc și opunerii față de toate formele de folosire a forței și presiunii.

Reuniunea africană de la Mogadiscio

MOGADISCIO 18 (Agerpres).

Consiliul ministerial al Africii centrale și răsăritene, reunit la Mogadiscio pentru a elabora agenda conferinței la nivel înalt a celor 14 state din regiunea respectivă, și-a încheiat lucrările. Miniștrii de externe din aceste țări au procedat la o analiză a principalelor probleme politice și economice ale continentului african și au examinat posibilitățile de dezvoltare și intensificare a cooperării dintre statele Africii centrale și răsăritene în toate sferele de activitate. Consiliul a luat, de asemenea, în dezbatere modalitățile de intensificare a sprijinului acordat mișcărilor de eliberare națională din sudul continentului african.

Biroul de informații al Consiliului ministerial a difuzat presei o declarație în care se precizează că a fost instituită o comisie care va redacta „Declarația de la Mogadiscio" asupra decolonizării și o rezoluție care condamnă agresiunea R.S.A. împotriva Zambiei. Consiliul a recomandat șefilor de stat din Africa centrală și răsăriteană, a căror reuniuni urmează să se deschidă la Mogadiscio, să aprobe participarea Gabonului și Guineei ecuatoriale la activitatea acestei grupări regionale. Totodată, documentele adoptate de Consiliul ministerial recomandă ca la viitoarele reuniuni ale țărilor din Africa centrală și răsăriteană să se acorde statut de observatori și reprezentanților altor țări interesate membre ale O.U.A. și ai organizațiilor de eliberare națională.

SANTIAGO DE CHILE

După convorbirile chiliano-argentiniene

SANTIAGO DE CHILE 18 (Agerpres).

Președintele Argentinei, generalul Alejandro Lanusse, și-a încheiat vizita oficială de două zile întreprinsă în orașul chilian Antofagasta, la invitația președintelui Salvador Allende.

În cadrul convorbirilor, cei doi șefi de stat au relevat „raporturile de prietenie și cooperare existente între cele două țări" și au reafirmat principiile „Declarației de la Salta", în care președinții celor două țări s-au pronunțat în sprijinul dreptului popoarelor la autodeterminare, împotriva amestecului în treburile interne ale altor state.

Înainte de a părăsi Antofagasta, Lanusse a declarat că s-a stabilit ca o nouă întîlnire între cei doi șefi de stat să aibă loc în regiunea Canalului Beagle, la o dată ce va fi anunțată ulterior.

Referindu-se la convorbirile de la Antofagasta, președintele Salvador Allende a declarat: „Ne opunem oricăror presiuni din partea cercurilor economice și financiare externe care urmăresc să determine țările noastre să-și schimbe opțiunile politice și reafirmăm dreptul fiecărei țări de a-și recupera bogățiile naționale, de a dispune în mod liber de toate resursele ei naturale".

În Vietnamul de sud și Cambodgia

Forțele patriotice provoacă grele pierderi inamicului

VIETNAMUL DE SUD 18 (Agerpres).

Agenția de presă Eliberarea anunță că unități ale Frontului Național de Eliberare din Vietnamul de sud au nimicit peste 280 de soldați inamici în urma luptelor din 9 și 10 octombrie care s-au dat în provincia Tax Ninh. De asemenea, patrioții au distrus 17 vehicule militare și au doborît un elicopter. În timpul luptelor din 12 octombrie, patrioții au provocat pierderi grele unei unități inamice care se deplasa spre regiunea Gia Ngon.

În urma atacurilor repetate asupra pozițiilor întărite ale inamicului, din apropierea orașului Kon Tum și de pe șoseaua nr. 14, în primele zile ale lunii octombrie, unități ale forțelor patriotice au scos din luptă 83 de soldați inamici, au distrus 17 autoblindate, șase depozite de carburanți și au capturat o mare cantitate de arme și echipament militar.

*

SAIGON 18 (Agerpres).

La sfîrșitul lunii septembrie și la începutul lunii octombrie, forțele patriotice din Vietnamul de sud au scos din luptă 570 de soldați și ofițeri ai trupelor saigoneze în ambuscadele organizate în provinciile Binh Dinh, Quang Ngai, Phu Yen, Khanh Hoa. În același timp, patrioții au doborît patru elicoptere, au aruncat în aer trei trenuri militare și cinci poduri pe căile de comunicații ale inamicului.

SAIGON 18 (Agerpres). — 400 de militari saigonezi au fost nimiciți de detașamente ale Frontului Național de Eliberare din Vietnamul de sud. Atacurile simultane au fost lansate în dimineața zilei de 18 octombrie asupra a trei baze inamice amplasate la 65 de kilometri nord-est de Saigon, anunță agenția Reuter.

VIETNAMUL DE SUD 18 (Agerpres). — Agenția de presă „Eliberarea" anunță că în Vietnamul de sud a fost creată organizația „Mișcarea tinerilor, studenților și elevilor pentru democrație și pace". Noua organizație își propune să lupte pentru democrație și pace și este condusă de Ha Dinh Nguyen, președintele reprezentanților studenților de la Facultatea de litere.

PNOM PENH 18 (Agerpres).

Potrivit știrilor transmise de agenția A.K.I., forțele de rezistență cambodgiene au atacat, la 12 octombrie, batalionul 31 al „forțelor speciale" saigoneze aflate în Cambodgia. În ambuscadă au fost uciși și răniți 140 de soldați și ofițeri ai inamicului. În aceeași zi, artileria patrioților a bombardat punctul de comandă al unității a 5-a tactice a armatei saigoneze.

Declarația C. C. al Frontului Patriotic din Laos

KIENG KUANG 18 (Agerpres).

Comitetul Central al Frontului Patriotic din Laos a dat publicității o declarație în care condamnă folosirea de către Statele Unite a „forțelor speciale" în vederea intensificării intervenției în Laos, anunță agenția Khaosan Pathet Lao. Arătînd că imperialismul american folosește „forțele sale speciale" pentru lansarea atacurilor asupra unor regiuni laoțiene aflate sub controlul forțelor patriotice, declarația menționează că în 1968 aceste forțe numărau 15 000 de oameni, în prezent ele dispun de 36 000, tinzînd ca, pînă la sfîrșitul anului în curs, să atingă 70 000 de soldați. Pentru întreținerea acestor forțe, Administrația S.U.A. a alocat două miliarde de dolari.

Folosirea „forțelor speciale" constituie cel mai periculos obstacol în calea eforturilor depuse de Frontul Patriotic din Laos pentru restabilirea păcii și armoniei naționale, se arată în declarație. Comitetul Central al Frontului Patriotic din Laos condamnă aceste acțiuni și cere să se pună capăt folosirii „forțelor speciale", în orice formă, tuturor acțiunilor provocatoare împotriva zonelor eliberate, precum și bombardării întregului teritoriu al Laosului pentru ca poporul laoțian să-și rezolve singur treburile sale interne, pe baza propunerii de pace a Frontului Patriotic din 6 martie 1971.

Anglia și Piața comună

LONDRA 18 (Agerpres). — Cotidianul londonez „Financial Times" a organizat un sondaj de opinie în Marea Britanie în problema aderării Angliei la Piața comună. Potrivit rezultatelor acestui sondaj, 52 la sută din persoanele chestionate s-au declarat împotriva aderării, 35 la sută s-au pronunțat pentru, iar 13 la sută s-au abținut să facă declarații. Un alt sondaj, efectuat simultan de Institutul „Gallup", relevă că numărul celor care se declară pentru aderare este și mai mic — 32 la sută.

De altă parte, pe măsură ce se apropie ziua de 28 octombrie, cînd în Camera Comunelor va avea loc votul în problema aderării, sporește numărul membrilor cabinetului Heath care se opun intrării Angliei în C.E.E. După ce, pînă în prezent, și-au prezentat demisia doi membri ai guvernului (Edward Taylor și Jasper More), cotidianul „Times" relevă că un alt ministru, Victor Goodhew, intenționează să demisioneze din pricina dezacordului său față de aderare.

În legătură cu negocierile panamezo-americane privind Canalul Panama

CIUDAD DE PANAMA 18 (Agerpres).

„Actualele negocieri dintre Panama și Statele Unite ale Americii cu privire la Canalul Panama au un preponderent caracter politic", a declarat agenției Prensa Latina ministrul panamez al afacerilor externe, Juan Antonio Tack. „Poziția noastră, a spus el, este foarte clară. Cerem restituirea întregului teritoriu ocupat, adică așa-numita zonă a Canalului, și acceptăm ca pentru o perioadă limitată Statele Unite să administreze în continuare calea interoceanică. Cele două aspecte de bază ale poziției panameze pot fi rezumate astfel: reinstituirea jurisdicției statului Panama asupra zonei canalului și semnarea unui tratat care să elimine conceptul de perpetuare a administrării de către Statele Unite asupra acestui teritoriu".

Acordurile semnate cu Statele Unite, a menționat în continuare ministrul de externe panamez, au soluționat unele probleme secundare, dar au lăsat intact tocmai aspectul esențial: dreptul statului și poporului panamez asupra întregului său teritoriu. Acum, lucrurile sînt schimbate, a subliniat Antonio Tack. Guvernul panamez dorește decolonizarea teritoriului nostru prin intermediul unui acord total, care să conțină toate aspectele importante ale problemei.

*

CIUDAD DE MEXICO 18 (Agerpres).

Referindu-se la declarațiile cu privire la restabilirea suveranității asupra zonei Canalului Panama, aflată sub administrația S.U.A., făcute de președintele guvernului panamez, Omar Torrijos, ziarul mexican „EL DIA" subliniază că ele exprimă „o dorință națională autentică", fiind „întemeiate și juste". În încheiere, „EL DIA" cere ca în cursul discuțiilor pe marginea statutului canalului și zonei canalului, drepturile panamezilor să fie restabilite, și precizează că „este urgent și esențial ca acest exemplu rușinos de colonialism să fie desființat".

„NOI NOPȚI ALBE PENTRU DOLAR"

La Paris și Luxemburg, două importante reuniuni interoccidentale — grupul „celor zece" din cadrul O.E.C.D. și, respectiv, Consiliul Ministerial al Pieței comune — au reluat luni dezbaterile dificilului dosar al crizei monetare și al efectelor măsurilor adoptate de președintele Nixon la 14 august, anunțînd, după cum se exprima un comentator de presă, „noi nopți albe pentru dolar". Deși în perioada scursă de la sesiunea anuală a Fondului Monetar Internațional (F.M.I.) de la Washington au avut loc o serie de negocieri secrete pe diferite planuri, soluționarea problemelor ridicate de criza dolarului și de măsurile economice americane continuă să se afle în același punct mort, consfințit de eșecul negocierilor F.M.I.

Sintetizînd dezbaterile, o înaltă oficialitate vest-europeană trăgea concluzia că „încercarea de forță dintre S.U.A. și restul lumii occidentale va continua. Tîrguielile se vor prelungi și vor fi extrem de dure. Ele s-ar putea încheia cu un acord care să reglementeze soarta dolarului și a sistemului monetar interoccidental, dar acesta nu va fi suficient pentru a înlătura pericolele recesiunii de care sîntem amenințați".

În același timp, nimeni nu se îndoiește că „lupta de guerilă" care s-a declanșat între S.U.A. și partenerii săi s-ar putea transforma într-un „adevărat război comercial" cu consecințe imprevizibile. De altfel, surse informate din Luxemburg au precizat că Franța intenționează, în cadrul Consiliului Ministerial al C.E.E., să propună un plan care să prevadă măsuri de represalii împotriva S.U.A. Pe de altă parte raportul prezentat în cadrul Consiliului de către Franco Maria Malfati, președintele Comisiei executive a C.E.E., exprimă teama că S.U.A. ar aplica, precum vechii romani, lozinca „Divide et impera" în relațiile cu „cei șase" pentru a contracara o acțiune comună îndreptată împotriva lor, dar că există puține speranțe ca această politică să mai poată avea șanse de succes.

I. SOCACIU

„Baby Doc" în pericol?

Veștile care sosesc din Haiti vorbesc de declanșarea unei crize guvernamentale, căreia trebuie să-i facă față noul dictator pe viață, denumit cu amară ironie „Baby Doc". Și dacă deocamdată, opoziția deschisă vine numai din partea proprilor sale rude, nu înseamnă că situația dictatorului este mai puțin dificilă.

Desemnarea ca succesor la președinție de către Papa Doc a fiului său Jean Claude Duvalier nu a stins contradicțiile dintre membrii familiei, fiecare atribuindu-și veleități de conducător. Cea mai activă pare a fi sora lui Jean Claude, Marie Denise, fosta secretară particulară a noului dictator.

De puțin timp, Marie Denise a renunțat la funcția aceasta care o menținea în preajma puterii, părăsind țara împreună cu soțul său și cu un grup de „prieteni". Plecarea, pe ascuns, a dat ideea că este posibilă o lovitură de palat. Speculațiile privind aceste două posibilități sînt cu atît mai frecvente, cu cît Haiti a oferit și în trecut destule exemple de încercări de răsturnare a unui membru al „clanului" Doc de către un altul. Este știut faptul că însăși soția lui Papa Doc a conspirat împotriva acestuia, ca să nu amintim decît una dintre „dovezile" de dragoste care leagă pe membrii familiei duvalieriste. Jean Claude continuă, deocamdată, să se mențină la putere datorită celor doi frați ai săi care controlează armata și cancelaria. Dar, întrebarea pe care „Baby Doc" și-o pune este pînă cînd poate conta pe sprijinul acestora?

Pe de altă parte, el nu poate să facă abstracție de opoziția tot mai îndîrjită a poporului împotriva regimului său. Haitienii nu uită că în timpul guvernării duvalieriste peste 20 000 de fii ai săi au fost exterminați!

Mai devreme sau mai tîrziu, patrioții haitieni vor înlătura clanul Doc, chiar dacă pentru aceasta vor plăti în continuare cu prețul a numeroase vieți.

M. F.

NOTĂ EXTERNĂ

Festivalul internațional al filmului de la Orvieto (Italia) Manifestare dedicată României

ROMA 18 — Corespondentul Agerpres, Nicolae Puicea, transmite: În orașul Orvieto din regiunea italiană Umbria, centru al unei vechi tradiții culturale, s-a desfășurat, timp de patru zile, cel de-al doilea „Festival internațional al filmului, consacrat artelor populare și meșteșugurilor tradiționale".

Dedicată în acest an României, această prestigioasă manifestare s-a bucurat de participarea a 20 de țări, care au prezentat peste 120 de filme.

Oficialitățile locale — între care primarul orașului Orvieto — au relevat importanța participării țării noastre la festival, legăturile vechi, tradiționale, dintre popoarele celor două țări, dezvoltarea impetuoasă a artei și culturii în România socialistă, precum și rolul artei în dezvoltarea unei mai bune cunoașteri reciproce.

Filmul românesc „Anotimpul mireselor", realizat de Alecu Croitoru, a cucerit premiul întîi al festivalului și trofeul „Maurizio 1971". În cadrul festivalului au mai fost distinse cu mențiuni filme de artă populară prezentate de Canada, Japonia, Ungaria, R.F. a Germaniei și Italia.

SCURTE ȘTIRI

PARIS

La Boulogne sur Mer, oraș înfrățit cu municipiul Constanța, a avut loc vernisajul expoziției „România nouă", care cuprinde imagini ilustrative din istoria contemporană a României, precum și obiecte de artă populară. Organizată de Asociația de prietenie Franța — România și de Ambasada țării noastre la Paris, expoziția a fost inaugurată de primarul orașului, senatorul Henri Henneguelle.

KAMPALA

Președintele Ugandei, generalul Idi Amin, a anunțat interzicerea tuturor partidelor politice din țară, menționînd, în special, Congresul popular din Uganda, creat de fostul președinte, Milton Obote. Generalul Idi Amin a declarat că această interdicție va rămîne în vigoare „pînă la revenirea țării la un regim civil". Au fost interzise, de asemenea, pe o perioadă de doi ani, toate întrunirile cu caracter politic.

BONN

Negocierile dintre reprezentanții sindicatelor din industria metalurgică a R. F. a Germaniei și cei ai patronatului, desfășurate la Stuttgart în vederea înnoirii contractelor colective de muncă, s-au întrerupt duminică, fără a se ajunge la o înțelegere. Dezacordul intervenit se datorează refuzului patronatului de a satisface revendicările celor aproximativ 550.000 de salariați din industria metalurgică.

SANTO DOMINGO

Corpurile a doi oameni împușcați au fost găsite duminică pe o șosea, în apropierea capitalei Republicii Dominicane, a anunțat postul de radio Santo Domingo.

Pe de altă parte, subliniază agenția France Presse, care reia aceste știri, același post de radio a anunțat arestarea a doi indivizi, dintre care unul este un fost polițist, ambii făcînd parte dintr-o organizație teroristă anticomunistă, acuzați de asasinarea, recentă, a cinci tineri, ale căror corpuri au fost descoperite la 11 octombrie tot pe o șosea publică.

CALEIDOSCOP

WASHINGTON 18 (Agerpres).

Unicul supraviețuitor al războiului de secesiune, Sylvester Magee, a decedat vineri la un spital din Columbia (Mississippi), în vîrstă de 130 de ani. El fusese identificat de o agenție de asigurări drept cea mai vîrstnică persoană din S.U.A. Născut în 1841 pe o plantație din Carolina de Nord, războiul din 1860 l-a prins pe Sylvester Magee lucrînd în Mississippi ca sclav negru. În timpul celor 130 de ani ai săi, Magee a avut trei soții. De ultima s-a despărțit în 1967, fiindcă inculpata avea... 60 de ani.

*

MOSCOVA 18 (Agerpres).

Oamenii de știință sovietici au descifrat „taina" delfinilor de a putea deslușì în apă de la mari distanțe toate piedicile care le apar în cale. Astfel, s-a constatat că „locatorul" delfinilor care, potrivit teoriilor anterioare, emite numai semnale de joasă frecvență, este în realitate și un emițător de ultrasunete. Aceasta explică de ce delfinii „observă" de departe și obiecte a căror mărime nu depășește zecimi de milimetru.

*

ROMA 18 (Agerpres).

Edilii orașului Milano au hotărît să rezolve problemele transporturilor urbane folosind tramvaie de dimensiuni neobișnuit de mari. Primul din aceste vehicule a și fost pus în circulație. El are lungimea de 29 metri și transportă simultan 330 pasageri.

*

PARIS 18 (Agerpres).

La începutul lunii noiembrie, la Paris va fi organizată o gală de filme Chaplin, în cadrul căreia vor fi prezentate filme ca „Dictatorul", „Luminile orașului", „Timpuri noi" și altele.

Timp de mai mulți ani, Charlie Chaplin a interzis proiecția acestor filme, astfel încît milioane de spectatori vor avea posibilitatea să-l revadă pe nemuritorul Charlot.

*

HAVANA 18 (Agerpres).

La Havana a fost fondată Grădina botanică națională a Cubei. Plantarea celor 16.000 de specii de plante tropicale și subtropicale de care va dispune parcul botanic, va fi realizată de studenții Facultății de biologie, iar ornamentarea lui va fi făcută de studenții Facultății de arhitectură a Universității din Havana.

*

ROMA 18 (Agerpres).

Șantierele navale „Talcantieri", aparținînd grupului Iri, au lansat la apă, la Castellammare di Stabia, în apropiere de Neapole, petrolierul „Conastoga", de 27.000 tone, dotat cu instalații antipoluante. Principala inovație (în afară de alte perfecționări) constă în aceea că nava posedă un sistem de tratare prin separare și purificare a apei folosite pentru spălarea rezervoarelor. Aceasta este apoi deversată curată în mare, în timp ce petrolul recuperat din respectivele cantități de apă este pompat spre rafinăriile de pe țărm, spre a se adăuga celui conținut inițial în rezervoare.

*

BOGOTA 18 (Agerpres).

Un avion de pasageri, aparținînd companiei columbiene T.A.O., s-a prăbușit, duminică, în apropierea localității San Vicente del Cauguan. În urma acestui accident, 20 de persoane au fost omorîte.

*

NEW YORK 18 (Agerpres).

Un satelit american, cu o baterie solară de 9,7 m. lungime, a fost plasat pe o orbită polară, de la baza aeriană Vandenberg, din California. Satelitul va studia timp de peste șase luni producerea energiei solare, efectul furtunilor solare asupra fenomenelor polare și comunicațiile prin satelit.

La San Bernardino (California), a avut loc celebrarea în aceeași zi a căsătoriei a patru surori. Cu acest prilej tatăl lor a primit titlul de „Părintele anului".

ÎN CLIȘEU: Cele patru cupluri de tineri căsătoriți, după ceremonie.

SPORT

BUENOS AIRES 18 (Agerpres). — Meciul candidaților la campionatul mondial de șah dintre marii maeștri Tigran Petrosian (U.R.S.S.) și Robert Fischer (S.U.A.) a continuat la Buenos Aires cu partida a 6-a. Avînd piesele negre, Fischer a jucat foarte întreprinzător și a reușit să obțină avantaj poziționat din deschidere, pe care apoi l-a amplificat în jocul de mijloc. Petrosian s-a apărat simplificînd jocul, dar nu poate evita, în poziția de întrerupere, pierderea unui pion.

Poziția de întrerupere a partidei a 6-a:

Alb (Petrosian): Rd3, Ta2, Cg1, pioni: a6, e4, f2, g4, h2. (8 piese).

Negru (Fischer): Rb5, Ta7, Nc3, pioni: d4, e5, f6, g5, h7. (8 piese).

Albul a dat mutarea a 42-a în plic.

Redacția și Administrația: strada Vasile Alecsandri nr. 8 — Iași, Telefon 14127.

Tiparul: Întreprinderea poligrafică Iași, str. Vasile Alecsandri nr. 6, Telefon 14620

ANUL XXVII,
Nr. 7808
MIERCURI
20
OCTOMBRIE
1971
4 PAGINI
30 BANI

Proletari din toate țările, uniți-vă!

Flacăra Iașului

Organ al Comitetului județean Iași al P.C.R. și al Consiliului popular județean

În pagina a 4-a

- Sesiunea O. N. U.
- După alegerile din Austria
- NOTE

Ceea ce nu a descoperit Heyerdahl

Ședința Comitetului Executiv al C.C. al P.C.R.

În ziua de 19 octombrie 1971 a avut loc ședința Comitetului Executiv al C.C. al P.C.R. prezidată de tovarășul Nicolae Ceaușescu, secretar general al Partidului Comunist Român.

Au participat ca invitați miniștri și alți conducători ai unor organe centrale de stat.

Cu acest prilej a fost examinat proiectul legii pentru organizarea producerii și folosirii rationale a resurselor de nutreturi, și proiectul legii viei și vinului. Aceste proiecte de legi vor fi publicate în presă și supuse dezbaterii publice.

În continuare, Comitetul Executiv a examinat proiectul legii privind încadrarea și promovarea în muncă a personalului din unitățile socialiste de stat, îmbunătățit pe baza observațiilor, propunerilor și sugestiilor oamenilor muncii, precum și proiectul legii pentru organizarea și funcționarea Consiliului Legislativ. Ambele proiecte vor fi supuse spre dezbatere și adoptare Marii Adunări Naționale.

Comitetul Executiv al C.C. al P.C.R. a mai examinat și aprobat programul privind asigurarea cu ambalaje a economiei naționale în perioada 1971 — 1975, măsurile pentru îmbunătățirea activității în industria energiei electrice și creșterea gradului de siguranță în funcționarea sistemului energetic, și alte probleme ale activității curente.

„ZIUA METALURGISTULUI DIN REPUBLICA SOCIALISTĂ ROMÂNIA"

Ca semn al prețuirii deosebite, a rolului și importanței pe care industria metalurgică o are în industrializarea socialistă a țării, pentru a prilejui o amplă trecere în revistă a realizărilor obținute și a stimula dobîndirea unor noi rezultate de prestigiu de către oamenii muncii din această ramură a industriei, prin Decret al Consiliului de Stat se instituie „Ziua metalurgistului din Republica Socialistă România".

Ziua metalurgistului se va sărbători în fiecare an în toate unitățile metalurgice din țară, în cea de-a treia duminică a lunii septembrie.

(Agerpres).

La Comitetul județean de partid

Ieri, la sediul Comitetului județean de partid, tovarășul Vasile Potop, membru al C.C. al P.C.R., prim-secretar al Comitetului județean de partid, președintele Consiliului popular județean, a avut o întîlnire cu membrii delegației colectivului artistic al Teatrului Academic „Vladimir Maiakovski" din Moscova, aflat într-un turneu în țara noastră.

La întîlnire, au fost de față tovarășii Petre Mâlcomete, secretar al Comitetului județean de partid, Al. Husar, președintele Comitetului de cultură și educație socialistă al județului Iași, scriitorul Corneliu Sturzu, directorul Teatrului Național „Vasile Alecsandri".

Din partea sovietică a participat N. A. Netesov, consilier al Ambasadei Uniunii Sovietice la București.

Spectacolul prezentat de Teatrul Academic „Vladimir Maiakovski" din Moscova

Teatrul Academic „Vladimir Maiakovski" din Moscova, aflat în turneu în țara noastră, a prezentat, în seara zilei de 19 octombrie, pe scena Teatrului Național „Vasile Alecsandri", un spectacol cu piesa „Înfrîngerea", dramatizare în două părți de M. Zaharov și I. Prut, după lucrarea cu același nume de A. Fadeev.

La spectacol au asistat tovarășii Gheorghe Cilibiu, Petre Mâlcomete, Alexandru Dumitrache, secretari ai Comitetului județean de partid, Gheorghe Brehuescu, prim-vicepreședinte al Comitetului executiv al Consiliului popular județean, oameni ai muncii din întreprinderi și instituții, personalități ale vieții culturale, artistice și științifice, studenți, elevi.

Spectacolul cu piesa „Înfrîngerea", care s-a bucurat de o primire călduroasă, a fost realizat în regia lui M. Zaharov, scenografia este semnată de V. Levental, muzica aparține lui A. Nikolaev, iar coregrafia cuplului N. Rijenko, V. Smirnov-Golovanov. Distribuția a fost următoarea: A. Djigarhanian, I. Ohlupin, S. Mizeri, E. Karelskih, E. Lazarev, V. Kozlov, K. Mukasian, A. Presnețov, B. Himicev, V. Samoilov, K. Lilov, Iu. Nikulin, S. Nemoleaeva, V. Pecinikov, A. Nazarov, Iu. Bikov, V. Pavlov, N. Prokofiev, V. Vișniak, G. Vinogradova, A. Zinoviev, A. Romașin, V. Komratov, T. Ternovski.

Artiștilor sovietici le-au fost oferite flori din partea Comitetului județean de partid și a Consiliului popular județean.

Producții suplimentare

Harnicul colectiv de muncă al Trustului de instalații și montaje Iași a încheiat bilanțul celor trei trimestre cu rezultate meritorii. Confirmarea ne-o dau cele peste 2 milioane de lei producție suplimentară, realizată pe seama creșterii productivității muncii, indicator ce a fost depășit în perioada sus-amintită cu 1,6 procente. Că activitatea se desfășoară în condiții de eficiență economică sporită ne-o atestă reducerea prețului de cost cu peste 700.000 de lei și obținerea unor beneficii peste prevederi de aproape un milion de lei.

Rezultatele de prestigiu obținute sînt urmarea organizării temeinice a producției și a muncii pe toate șantierele.

Unele rezultate bune, dar și forțe insuficient folosite pentru grăbirea campaniei agricole

- **Pe primul plan — terminarea însămînțărilor**
- **O serie de cooperatori lucrează la depănușatul porumbului și noaptea, pe cînd alții nu vin la treabă nici ziua**

Întrecerea țăranilor cooperatori de la C.A.P. Ciorțești și a mecanizatorilor ce le deservesc unitatea pentru încheierea cît mai grabnică a însămînțărilor și recoltărilor se desfășoară din plin, intensitatea ei înregistrînd în multe sate cele mai bune ritmuri de la declanșarea campaniei de toamnă.

Simultan cu însămînțarea ultimelor 53 hectare de grîu pe tarlalele „Schit" și „Pribești", celelalte forțe ale cooperativei acționează din plin la culesul și căratul recoltei de pe cîmp, îndreptînd-o spre magazii și baze de recepție. De pe 25 hectare cultivate, cartoful a fost în întregime recoltat, livrîndu-se la C.L.F. Iași cele 120 tone contractate. La sfecla de zahăr, producția rezultată de pe suprafața de 60 la sută recoltată a fost de asemenea livrată beneficiarului în contul contractului, iar la porumb, din 764 hectare s-au depănușat 400 hectare. Cum este gospodărită recolta acestei importante culturi la C.A.P. Ciorțești? Din cele constatate am putea spune că simplu, operativ și gospodărește. În primul rînd a fost asigurată la lucru prezența tuturor cooperatorilor, retribuiți pe bază de acord global. În sprijinul acestora și-au manifestat dorința să participe la „claca" desfăcatului de porumb aproape toți cetățenii satelor, în frunte cu țăranii pensionari. Așa s-a procedat în satele Rotăria și Deleni, ale căror brigăzi conduse de C. Răileanu și Vasile Brașoveanu au depănușat în cîteva zile 220 hectare porumb din cele 247 hectare cultivate. Iar mai departe, cu 70 de atelaje (restul de 30 sînt afectate pentru transportul sfeclei

P. COSTIN

(continuare în pag. a 3-a)

Noi măsuri privind îmbunătățirea asistenței medicale acordate studenților

În zilele de 18 și 19 octombrie, a avut loc, în Capitală, o consfătuire organizată de Ministerul Învățămîntului, Ministerul Sănătății și U.A.S.R., în cadrul căreia s-au stabilit noi măsuri privind continua îmbunătățire a asistenței medicale acordate studenților.

S-a hotărît, printre altele, completarea cu medici specialiști a policlinicilor și spitalelor studențești. În centrele universitare, unde există institute medico-farmaceutice, vor fi desemnate cadre didactice care vor acorda studenților asistență medicală de specialitate în policlinici.

Din rîndurile studenților din anii V sau VI, de la facultățile de medicină, vor fi numiți interni de cămin, care vor locui gratuit în cămine și care vor acorda studenților primul ajutor în caz de nevoie.

De asemenea, s-a hotărît obligativitatea pentru toți studenții de a efectua controale medicale periodice.

(Agerpres)

Pe șantierul cartierului „Alexandru cel Bun" din Iași

Lucrări întîrziate și constructori puțin grăbiți

- **Din 900 de apartamente, prevăzute pentru 1971, nu s-a predat încă nimic**
- **Există posibilități nefolosite pentru intensificarea activității**
- **Prima urgență: asigurarea utilajelor și amenajarea căilor de acces**
- **S-au banalizat ședințele de comandament?**

Aproape o treime din numărul apartamentelor prevăzute a se construi în municipiul Iași, în cursul anului 1971, sînt amplasate în noul cartier „Alexandru cel Bun". În paranteză fie spus, acesta va fi, în final, cel mai mare și poate cel mai frumos cartier ieșean. Însuși șantierul, așa cum arată în prezent, nu poate să nu impresioneze pe orice trecător, date fiind amploarea și diversitatea lucrărilor în curs de execuție. Înfruntînd nu puține dificultăți, constructorii — de la Trustul de construcții și Întreprinderea de gospodărie municipală, șantierele din Iași ale întreprinderilor „Energoconstrucția" și „Electromontaj", precum și Întreprinderea de construcții în transporturi — reușesc să contureze tot mai mult prima zonă a cartierului. Unele blocuri au fost terminate sau sînt în curs de finisaj, în timp ce altele avansează pe verticală. Se lucrează, de asemenea, la canalizări, alimentarea cu energie termică și electrică, precum și pentru amenajarea rețelei de străzi și alei pietonale care să permită accesul la noile locuințe.

Pentru a afla care este stadiul de execuție, ne-am adresat inginerului *Alexandru Lupan*, coordonator al lucrărilor din partea Trustului de construcții Iași.

— Conform graficelor de execuție, trebuia să fi predat pînă la 1 octombrie un număr de 260 de apartamente, din totalul de 900 pe care avem obligația a le da „la cheie". În acest an. În linii mari, au fost terminate 320 de apartamente, la o parte dintre acestea nefiind executate integral finisajele. Aș putea aprecia ca satisfăcător modul în care cele 4 șantiere ale trustului nostru au înțeles să-și îndeplinească sarcinile. Dar, judecînd prin prisma faptului că nici un locatar nu s-a mutat încă, datorită lipsei utilităților și căilor de acces, nu ne putem declara mulțumiți.

Într-adevăr, în ciuda unor eforturi care s-au depus în unele perioade, viitorii locatari sînt nevoiți să mai aștepte. Cît, nu am primit un răspuns precis, cei răspunzători eschivîndu-se a indica o dată certă pentru rezolvarea tuturor problemelor ce condiționează darea în folosință a apartamentelor. În general, părerile lor au vizat sfîrșitul lunii octombrie drept limită maximă pentru mutarea primilor locatari. Numai că nu s-a exclus ca această întîrziere, de peste o lună de zile, să sporească în cazul unui timp nefavorabil, sau al menținerii unor dificultăți în aprovizionarea cu materiale.

Pentru soarta celor 900 de apartamente, ce trebuie predate pînă la 31 decembrie, precum și în vederea dării urgente în folosință a celor terminate, esențial este să se accelereze ritmul de lucru, prin concentrarea unor noi forțe, superioara organizare a activității în cadrul fiecărei formații de muncă, buna aprovizionare cu materiale. În ciuda unor măsuri luate, ritmul de lucru, după cum am constatat în raidul întreprins pe șantier, nu este la nivelul cerințelor și nici al posibilităților. El ar putea să mulțumească poate în condiții normale, dar nu în situația întîrzierilor existente în ceea ce privește asigurarea energiei termice și electrice, a apei potabile, posibilitatea funcționării sistemului de canalizare, accesul la blocurile de locuințe. În plus, nu trebuie uitat că nici o treime din totalul apartamentelor, ce urmează a fi predate în acest an, nu îndeplinesc condițiile pentru a putea fi prezentate comisiei de recepție, iar realizarea a încă 600 de apartamente, în majoritatea lor neajunse la stadiul de finisaj, presupune serioase eforturi.

Optimismul manifestat de unele cadre din conducerea loturilor Trustului de construcții nu ni s-a părut suficient fundamentat, mai ales că pe teren am întîlnit multe aspecte care ilustrează posibilități nefolosite pe linia sporirii ritmului de execuție. Pentru concretizare ne-am referi la stagnarea lucrărilor la blocurile din panouri mari, datorită lipsei unor e-

Gh. MIHALACHE

(continuare în pag. a 3-a)

A fi în frunte, înseamnă a munci întotdeauna bine

În luna lunie a anului curent, Fabrica de mobilă din Iași a împlinit 11 ani de existență. Aceștia sînt de fapt 11 ani în care colectivul întreprinderii a ajuns la o deplină maturitate, ani în care lupta pentru o calitate mereu mai bună a produselor constituie esența demnității lui profesionale. Fiecare muncitor sau maistru, inginer sau tehnician își privește propria-i muncă cu ochi critic și întotdeauna are ceva de spus sau ceva de făcut pentru ca aspectul și durabilitatea mobilei să mulțumească cele mai pretențioase exigențe.

Timplarul Ioan Guia a moștenit pasiunea prelucrării lemnului de la tatăl său din Tomești. La Fabrica de mobilă a început să lucreze chiar din prima zi a intrării ei în funcțiune și a dat ani în șir aproape cîte două norme la faza lustruirii în petrol. Nu a fost cumva bine stabilită norma la acel punct al fluxului tehnologic? Nici gînd. Adevărata forță a lui Ion Guia stă în simțul ascuțit al observației pentru a folosi întregul potențial al mașinii și în priceperea de a-și organiza cît mai bine locul de muncă. O mișcare de numai cîteva secunde de prisos, la o singură operație, pare ceva neglijabil. Dar la sute și sute de mii de operații de același fel, secundele se adună în ore și săptămîni. Or, aceasta înseamnă producție, înseamnă bună calitate.

— Am auzit că ați făcut și o inovație!

— Într-adevăr... Dar nu-i chiar atît de importantă...

În realitate, este vorba de o inovație cu o eficacitate economică anuală de aproape 22.000 de lei, plus o evidentă contribuție la realizarea unei pelicule mai fine. Cînd a fost repartizat la șlefuirea în petrol a unor piese din garnitura „M-515", a observat că operația aceea putea fi executată mecanizat. Ioan Guia a făcut în timpul lui liber un dispozitiv, l-a aplicat la mașina de șlefuit cu bandă, iar rezultatul s-a dovedit peste așteptări.

— Știți, mie nu-mi prea place să-mi văd numele undeva pe la coada colectivului.

La Fabrica de mobilă se lucrează acum cu toleranțe dimensionale de 3—4 zecimi de milimetru, ceea ce presupune o atenție perfect asemănătoare cu cea de la prelucrarea metalului. Desigur că nici garnitura „M-515" nu face excepție de la această regulă. În formația de lucru condusă de maistrul Vasile Ștefan de la sectorul III se produc de aproape un an de zile cîteva piese mai pretențioase din această garnitură: vitrine-bar, canapele și mesuțe-hol. Ne-am adresat maistrului:

— V-a dat ceva bătaie de cap calitatea acestor piese?

— Și încă cum... Am avut destule greutăți cu mașina de găurit multiplu. O deviere a găurilor de mai puțin de un milimetru ducea la îmbinarea inestetică a unor piese. Dar s-au confecționat niște opritoare care asigură sută la sută calitatea operației de găurire.

— A cui a fost inițiativa?

— A cui să fie? A noastră, a tuturor. O idee de la unul, alta de la altul, ca pînă la urmă să se contureze forma definitivă a dispozitivului. Și aceasta nu numai în cazul opritoarelor.

Așadar, resursele acestei formații de lucru, ca și ale

Al. SEVERIN

(continuare în pag. a 3-a)

CARNET IEȘEAN

Populația așteaptă...

Într-o zi de duminică, l-am întîlnit la Supermagazinul „Stejar" pe tovarășul Liviu Țiron, directorul O.C.L. „Alimentara". Referindu-se la aglomerația din unitatea alimentară cu autoservire, ne vorbea de necesitatea imperioasă a urgentării lucrărilor de construcție, la blocul K. 2, cu magazine la parter, din același Microraion III-Tătărași. Prin darea în folosință a magazinului alimentar de aici, s-ar descongestiona unitatea, astfel încît clienții să nu mai fie nevoiți a pierde, simbăta și duminica mai ales, mult timp cu cumpărăturile.

Au trecut de atunci mai bine de trei luni de zile. Situația la Supermagazinul „Stejar" este aceeași, ba aglomerația este și mai mare. Blocul K. 2 a fost terminat — ne referim la interioare — locatarii de la etaje s-au mutat în casă nouă de peste o lună de zile. În privința magazinului de la parter, însă, nici o mișcare. Ne întrebăm și întrebăm, în același timp, conducerile O.C.L. „Alimentara" și altor organizații comerciale pentru care s-au construit aici spații de desfacere, cît timp trebuie pentru a se deschide aceste unități?

Și acesta e doar un exemplu, fiindcă există o practică în a tergiversa darea în folosință a noilor spații comerciale, chiar după ce constructorii își fac datoria. E de la sine înțeles că asemenea tergiversări, ce au la bază doar cauze subiective — nu se iau la timp măsuri pentru asigurarea mobilierului și utilajului comercial, precum și a personalului de servire — sînt deosebit de păgubitoare pentru unitățile comerciale înseși, ca să nu mai vorbim de populație. Pentru sfîrșitul acestui an, dar mai ales pentru 1972, este prevăzută deschiderea a numeroase noi unități la parterele unor blocuri de locuințe. De asemenea, se va termina construcția magazinului „Universal". Se impune ca organizațiile comerciale ieșene, în calitate de beneficiari, să-și îndeplinească obligațiile ce le revin pe linia investițiilor, astfel ca noile obiective comerciale să fie date în folosință cît mai rapid.

G. VORONEANU

În pagina a 2-a

Tinerețe, idealuri, răspunderi

Vedere generală a cartierului Socola

Foto: I. STRATULAT — coresp.

TINERE ȚE, IDEALURI, RĂSPUNDERI

Cum este folosită presa în activitatea U.T.C.?

În procesul educării marxist-leniniste, partinice a tineretului, al formării și dezvoltării conștiinței sale socialiste, militante, revoluționare, a culturii sale, un rol important îl are, alături de ceilalți factori, lectura presei.

La întrebarea: „Ce v-a interesat mai mult din publicațiile ultimelor zile?", ne-au răspuns mai mulți tineri de la Uzina mecanică de material rulant — Pașcani.

— Pentru mine, ne spunea tehnicianul **Gheorghe Ștefănescu**, presa constituie mijlocul cel mai direct, mai la îndemînă de informare cu evenimentele politice, atît interne cît și internaționale, cu realizările remarcabile obținute de poporul nostru în industrie și agricultură, știință, cultură și artă. Ca tînăr, citesc ziarul „Scînteia tineretului" precum și revista „Tînărul leninist". Găsesc aici articole; anchete privind cultivarea tradițiilor revoluționare ale clasei muncitoare și ale partidului comunist; privind educarea socialistă, patriotică prin muncă a tinerei generații.

Un pasionat cititor este și ajustorul **Constantin Andronache.**

— În coloanele presei, ne-a precizat interlocutorul, găsesc aproape în fiecare număr de ziar rînduri care vorbesc despre muncitorul înaintat, despre producătorul bunurilor materiale; comunistul devotat trup și suflet cauzei prosperității patriei noastre. Citind aceste articole, caut în permanență să-mi însușesc cîte ceva sau chiar tot din caracterul dîrz, militant al unor astfel de oameni.

Alți și alți tineri s-au exprimat la fel despre ajutorul pe care îl-l oferă presa, unii adresîndu-ne și propuneri pentru continua îmbunătățire a conținutului publicațiilor adecvate vîrstei și preocupărilor lor.

— Faptul că în uzina noastră, ne spunea tovarășul **Gheorghe Florea**, secretarul comitetului U.T.C., majoritatea tinerilor acordă atenția cuvenită citirii presei de partid și de tineret, se reflectă în frumoasele rezultate obținute în producție, în activitățile obștești, ca și în viața de toate zilele, în familie și societate. Tinerii din uzină au răspuns cu însuflețire la Chemarea Consiliului popular orășenesc pentru continua înfrumusețare a orașului. Organizația noastră a efectuat un însemnat număr de ore de muncă patriotică la plantatul de arbori ornamentali, la întreținerea de spații verzi, la construcția autostrăzii, la amenajarea bazei sportive. Trebuie de remarcat și faptul că în acest an tinerii din uzină au expediat către furnalele patriei aproape 1.300 de tone de fier vechi.

Analizînd preocuparea tinerilor de aici și, înainte de toate, a organizațiilor U.T.C.; pentru ridicarea nivelului ideologic și politic, ancheta noastră a scos însă în evidență și unele neajunsuri. Învățămîntul politic, așa cum avea să recunoască tov. Gheorghe Florea, nu s-a desfășurat la nivelul cuvenit și aceasta datorită slabei pregătiri a propagandiștilor, cît și slabei frecvențe a cursanților. În ce privește adunările generale în cadrul cărora se prezintă informări asupra principalelor evenimente politice, interne și internaționale, acestea, de asemenea, nu și-au dovedit întotdeauna eficiența, fiind pregătite în pripă. Din păcate, nici presa nu este în suficientă măsură folosită.

Am poposit în mijlocul tinerilor organizației de bază U.T.C. din secția a II-a. Interlocutorii noștri au fost uteciștii **Gheorghe Mihalache, Mircea Ancuța** și **Aurel Bița.** La întrebarea noastră: „Ce articol din „Scînteia tineretului" din ultimele zile v-a plăcut mai mult?" — ne-au răspuns:

Gheorghe Mihalache: „Citesc „Flacăra", „Magazinul" și „Sportul". Pentru „Scînteia tineretului", practic, nu-mi mai rămîne timp" (!?!).

Mircea Ancuța: „Sînt elev în clasa a XII-a a liceului seral și nu am timp să mai citesc ziarul".

De vorbă cu tineri de la U.M.M.R. Pașcani

Aurel Bița: „Abia luna aceasta m-am abonat la „Scînteia tineretului".

Trei tineri și trei răspunsuri care vădesc lipsă de atenție față de presa specifică vîrstei. Desigur, nu-l nici o greșeală că citesc revista „Flacăra", „Magazin" și „Sportul"; dar, prin profilul lor, aceste publicații nu sînt suficiente pentru tineret.

Întrebări asemănătoare am adresat și tinerilor din organizația de bază U.T.C. de la secția mecanic-șef. **Aurel Poleac,** secretarul organizației de bază, este abonat la ziarul „Scînteia". Din discuțiile purtate s-a desprins, însă, că nu citește cu atenție ziarul. Și atunci dacă secretarul nu citește presa, el care ar trebui să popularizeze articole din ziar, ce pretenție poți avea la ceilalți tineri din organizație? Pontatoarea **Stela Anania Dorottei** ne spunea că familia ei este abonată la trei publicații: „Scînteia", „Flacăra Iașului" și „Scînteia tineretului".

— Am citit „Scînteia tineretului" de sîmbătă (2 octombrie a.c.) ne-a precizat ea, dar nu reține ce cuprinde. Am citit o anchetă publicată la rubrica „Să discutăm despre tinerețe, educație, răspunderi", nu-mi mai amintesc însă despre ce era vorba (!?!).

Exemplele pot continua. Ele vădesc **slaba preocupare a organizațiilor U.T.C. pentru difuzarea și studierea presei de către tineri!**

Gheorghe Florea. **Am scăpat din vedere să urmărim dacă tinerii citesc sau nu ziarul.**

„Am scăpat din vedere..." și rezultatele se văd. Unii tineri și-au făcut abonamente la ziare, dar nu s-au obișnuit să citească ceea ce i-ar ajuta în muncă și viață.

La comitetul de partid din uzină discutăm cu tov. **Vasilică Lache,** care se ocupă de probleme de propagandă. Încă de la început și-a manifestat surprinderea față de constatările noastre.

— În luna septembrie, la comitetul de partid, ne-a spus interlocutorul, a avut loc o ședință la care au fost invitați și secretarii organizațiilor U.T.C. Cu acest prilej s-au stabilit sarcini precise în legătură cu difuzarea și studierea presei. **Nu-mi pot explica cum poate un tînăr să cumpere ziarul și să nu-l citească? Se vede treaba că trebuie să ne îndreptăm mai mult atenția în această direcție.**

Trebuie, și aceasta cît mai repede posibil fiindcă, așa cum subliniază ultimele documente de partid, ridicarea nivelului politic constituie o problemă fundamentală pentru asigurarea mersului înainte al societății socialiste. **Și nu trebuie să fie nimănui indiferent modul în care este folosită presa în formarea moral-politică a tinerilor.**

Andrei BRATU

Încredere statornică

Ne aflăm la familia Elena și Vasile Macovei, din satul de centru al comunei Andrieșeni. Dar cînd i-am pășit pragul casei, am încercat în primul moment o nedumerire. Despre ce să scriu? Casa era ca toate casele de la țară, cu scoarțe înflorate, cu obișnuita mobilă și aparat de radio, cu obișnuitul miros autumnal de gutui. Dar de la primele cuvinte mi-am dat seama cît de statornic se așezase încrederea într-o conviețuire de aproape un deceniu, deși ambii soți sînt încă tineri. Au copilărit și au crescut pe meleagurile Andrieșenilor.

— Ce v-a îndemnat să vă luați atît de tineri?

Răspunsul a fost simplu, vechi de cînd lumea, dar mereu nou: „Ne-am iubit!". Ea — o fată dintr-o familie săracă, dar harnică — foc și ageră ca un pui de veveriță. El — orfan de mic copil. Amîndoi au crescut însă în cultul cinstei și al respectului față de muncă. La școală se ajutau ba cu cîte o peniță sau un condei, ba își făceau lecțiile împreună. Mai tîrziu s-au ajutat și la munca cîmpului, și toț împreună puteau fi văzuți la horă. De pe atunci satul spunea că sînt sorțiți unul celuilalt. Și așa a fost.

— Pe urmă?

...Pe urmă au început să lucreze în cooperativa agricolă de se mirau mulți de unde atîta putere de muncă. Femeia — la cultura mare, bărbatul — ca încărcător-descărcător pe mașină. Anul acesta familia Macovei a făcut, pînă acum, mai bine de 270 norme de muncă, dublu aproape cît nivelul mediu al familiilor din cooperativa agricolă. Pe fișa țărancei cooperatoare Elena Macovei figurează 110 norme de muncă în 1971.

— Ne-am căsătorit de tineri pentru că e mai bună viața în doi. Știu că nu spun un lucru nou. Dar să nu credeți dumneavoastră că-i vorbă goală zicala cu „Mîncarea de dimineață și însurătoarea de tînăr...".

— Apoi, așa am apucat de la părinții noștri, de la bunici. Și ei s-au luat de tineri — a adăugat femeia.

Însemnări despre o familie de tineri țărani cooperatori

— Vă considerați soția egală cu dumneavoastră?

— Altfel nici n-ar fi omenește!

— Ați lovit-o vreodată?

Răspunsul a venit tîrziu.

— Cu cîțiva ani în urmă i-am dat o palmă. Dar și acum mă mustră cugetul... M-am lăsat dus de mînie. Și cînd mă gîndesc că doar cu cinci—șase luni înainte mă îngrijise ca pe un copil, după ce am fost operat de ulcer la stomac!

Cum s-au întîmplat lucrurile? Bărbatul venise acasă deosebit de supărat. Pierduse o zi întreagă la baza de predare a strugurilor din cauza unei defecțiuni la banda rulantă. Era toamnă și cernea o ploaie deasă și rece. La sosire n-a găsit pe nimeni acasă. Flămînd și ud, și-a încropit în grabă ceva de-ale gurii. Atunci s-a deschis ușa și a intrat nevasta cu un pachet sub șal. „Pe unde-mi umbli?". Dar nu a apucat să-i răspundă că fusese la cooperativă pentru a-i cumpăra o flanea călduroasă, din marfa ce sosise cu două ceasuri înainte, și nici că acolo erau mulți cumpărători de nu te puteai apropia de tejghea...

— Vă spun: și acum îmi pare rău de ce-am făcut. Trăiesc însă cu mîngîierea că m-a iertat.

— Ba să știi că nu te-am iertat, glumi femeia. Nu te iert chiar de mi-ai aduce ici, în palmă, luna de pe cer.

Atunci am observat o privire adîncă de încredere reciprocă, pe care nu o poți vedea decît la oameni care și-au împletit firele sufletelor într-un tot unitar și durabil.

— După cîte am fost informat, aveți un copil, nu?

— Da. E în camera de alături. Își face lecțiile...

— ...Mirelaaa!

În ușorul ușii apăru o fetiță vioaie, leită mamă-sa.

— Ia să-mi spui tu în ce clasă ești!

— Pe mine mă cheamă Macovei V. Mirela și sînt în clasa-nîi primară.

— Așa! Dar cu școala cum te descurci, Mirela?

— Bine. Acum fac bastonașe lungi. Cu cerneală le fac. La aritmetică am ajuns chiar la cifra... unu.

Am privit caietele și ținuta copilului. Se cunoștea supravegherea atentă și grija părinților.

— Pentru ea muncim... Și să trăim și noi bine, omenește.

Și mîna grea a tatălui a mîngîiat zulufii aurii ai copilului.

Gh. ANTONIU

Imagine de pe Șantierul național al tineretului de aducțiune a apei Timișești-Iași.

Foto: G. PAUD

Micul pieton și obligația școlii

În anul 1970, din totalul accidentelor de circulație, 32 la sută au fost produse din cauza nerespectării de către pietoni a regulilor de deplasare pe drumurile publice, ceea ce înseamnă că în direcția educării acestora mai sînt multe de realizat pînă la atingerea unui grad de disciplină corespunzător.

Trebuie de reținut faptul că dintre victimele din rîndul pietonilor, un număr însemnat îl dețin copiii. Dacă măsurile întreprinse în anul 1970 au constituit primul pas mai hotărît în formarea conștiinței rutiere la minori și rezultatele au și început să se arate, se impune ca aceste măsuri, precum și altele noi, să fie folosite cu mai multă eficiență, răspunderea școlii în această direcție fiind de mare importanță.

În anul școlar precedent, în unele școli s-au manifestat deficiențe care au dăunat însușirii temeinice de către elevi a unor reguli de circulație absolut necesare. În acest context, putem arăta că materialele bibliografice și de propagandă repartizate de organele de miliție au ajuns cu multă întîrziere, din lipsa operativității directorilor coordonatori, la școlile: Schitu-Duca, Mironeasa, Victoria, Școala generală nr. 19 Iași, Ceplenița, Scobinți, Valea Seacă, Holboca, Golăești, Mosna, Cozmești, Popricani etc. De exemplu, Școala generală din Stejari (comuna Țigănași) pînă la sfîrșitul lunii iunie a.c. nu primise nici un îndrumar pentru cadrele didactice ce predau temele de circulație; directorul acestei școli a solicitat directorului coordonator asemenea materiale, însă acesta din urmă i-a spus că la școala din Stejari nu este nevoie să se predea materiale pe teme de circulație.

Mai gravă a fost fapta directorului școlii din satul Roșcani, Nicolae Ion, care, în loc să folosească materialul de propagandă pentru elevi, l-a vîndut învățătorilor cu 16—20 de lei bucata (broșurile: „Micul cod rutier" și „Drum bun"), spunîndu-le că aceste materiale sînt bune pentru pregătirea lor în vederea obținerii permisului de conducere auto!... Pentru faptele sale, i s-a întocmit dosar de cercetare penală.

Din sondajele efectuate, s-a constatat că educația rutieră în unele școli s-a limitat doar la predarea lecțiilor prevăzute în îndrumarul pus la dispoziție de către organele de miliție, neglijîndu-se indicațiile date în această direcție de Inspectoratul școlar județean și I.M.J., unele din ele fiind prevăzute în mod expres de către ordinul Ministerului Învățămîntului nr. 7728/1969. Cu toate că ordinul menționat prevedea ca predarea temelor pe linie de circulație să se facă în afara orelor de curs și de un număr restrîns de cadre didactice, care să posede suficiente cunoștințe în acest domeniu, acest lucru nu s-a respectat aproape la nici o școală, predarea făcîndu-se în cadrul orelor de dirigenție! De asemenea, cele 8 teme care trebuiau predate elevilor în anul precedent nu au fost programate în mod eșalonat; au existat cazuri cînd s-au predat mai multe teme într-o oră, sub formă de citire, de povestire sau de instructaj, la adunarea în careu a tuturor elevilor, din care cauză gradul de asimilare a celor expuse a fost redus.

Mai putem menționa că unele activități ca: organizarea și desfășurarea concursurilor pe teme de circulație, instruirea patrulelor școlare, tratarea problemelor de circulație în ședințele cu părinții, colțul foto, alte acțiuni au fost desfășurate numai din inițiativa organelor de miliție care, uneori, au trebuit să insiste mult pe lîngă conducerile școlilor pentru a primi sprijinul necesar.

Pentru ca educația rutieră în rîndul școlarilor să atingă un nivel calitativ superior, în anul școlar care a început, I.M.J. Iași și-a propus ca, împreună cu Inspectoratul școlar județean, să procedeze la o reinstruire a tuturor cadrelor didactice care urmează să desfășoare în cadrul școlilor asemenea activități și să facă o analiză mai concretă a unor probleme deficitare semnalate în anul precedent.

Cpt. C. SAVIN
Serviciul circulației al I.M.J. Iași

Despre noțiunea de frumos

Să stăm de vorbă

Fără a da o interpretare filozofică noțiunii de frumos, vom încerca să ilustrăm prin opiniile a numeroși tineri, elevi la licee și școli profesionale din Iași, felul cum concep ei frumosul, cum se reflectă această categorie estetică în conștiința lor.

— Unii reduc frumosul la privelișteа naturii. „Munții cu ecoul lor prelung, marea cu forța și calmul ei, murmurul tainic de izvor". (Eliz. Buzura, Liceul nr. 7) *„Culorile brumării ale toamnei sau o grădină de caiși înfloriți sînt deopotrivă de frumoase".* (Elvira Anton, șc. prof.) *„Tresar cînd aflu despre oameni ca și mine care explorează fundul oceanelor pentru a descoperi vechi așezări ale unor popoare dispărute",* mărturisește Lucica Toma. (Liceul nr. 7).

Alți tineri concep frumosul prin prisma persoanei, activității și relațiilor interumane. „Frumoasă este, spune Marcel Leonte (Liceul nr. 5), *societatea în care trăim, o societate în care e posibilă îndeplinirea tuturor visurilor, în care poți cuceri natura și deveni stăpînul ei". Frumosul uman înseamnă armonie fizică și sufletească.* Elena Lascarache *de la același liceu îl concepe poetic: „Un foc ce aruncă scîntei pe care le căutăm în flori, în minereuri, în cosmos, le culegem și aprindem cu ele flăcări în noi, întruchipînd vioiciune, ingeniozitate, puritate".*

Nu întotdeauna însă, frumosul fizic coexistă cu cel moral. Uneori, un fizic urît e compensat de un suflet adevărat, care încîntă prin măreție, sensibilitate, orizonturi, voință, inteligență. Alteori, spuneau fetele și băieții chestionați, necuviința, grotescul în gesturi și vorbire, zîmbetul de circumstanță trădează nimicnicia sufletească, scăzînd valoarea frumuseții fizice.

Mulți tineri descoperă frumosul în relațiile de armonie dintre oameni, punînd accent pe prietenia adevărată care-i face să învingă mai lesne greutățile, să se încurajeze, și să se bucure în comun de succese. Unii interlocutori ne-au vorbit însă și despre unii „prieteni nedespărțiți" care se ceartă, se bat de la nimicuri, deoarece sub masca prieteniei, la ei se ascund egoismul, nesinceritatea.

Și activitatea umană capătă valențe estetice: „Munca de cercetare, munca pe ogor sau în uzină, învățătura — toate au un farmec al lor anume. Arta ce exprimă realitatea curățată de trivialități, viața omului, măreția și simplitatea lui este frumoasă dacă reflectă adevăratul sens al vieții". (Petru Popescu, Liceul nr. 7).

„Tinerii cei mai mulți descifrează frumosul în profesiunea pe care și-o aleg și căreia i se dăruiesc. Sfidez însă pe acei «amorezi și pierdevară», care, deghizați la ultimul strigăt al modei, «învîrt cîte ceva», fără a se încadra într-o muncă precisă pe marele șantier al patriei. Păcat că unii dintre noi concep frumosul în mod vag, ca un produs subiectiv al imaginației, visînd o stea divină, o stea ce răspîndește în jur o mare de lumină, dar... putindu-te orbi totodată". (Florin Berlinschi). *„Frumosul rezultă din totalitatea însușirilor lumii materiale și spirituale".* (Viorel Sireteanu, Liceul industrial). *„Frumosul evoluează o dată cu societatea, cu stilul ei de viață — spune* Constantin Brener, *de la Liceul nr. 5 — iar nota de subiectivism în interpretarea lor concordă cu momentul social, cu gradul de cultură, aptitudinile și temperamentul omului".*

Cu toate aceste opinii, foarte interesante, dar unilaterale și care numai luate împreună pot configura o idee generală despre frumos, mai sînt unii tineri care nu pot descifra sensul lui general. Iată de ce unii îl caută cu înfrigurare în afara modului civilizat de viață și specificului național, imită neselectiv dansul, manierele, gesturile unor excentrici, încearcă aventuri ce depășesc potențialul lor fizic și intelectual, adoptă o ținută ciudată, medalioane din epoca pietrei cioplite, tolbe de vînătoare, pantaloni și rochii netivite etc.

Tinerii chestionați au semnalat și asemenea anomalii în ținuta și comportarea unor colegi de generație, arătînd că aceștia nu înțeleg ce e frumosul, nu știu să selecteze și să cultive ce e frumos și original în propria persoană, fiindcă nu se cunosc, nu au încredere în ei.

O explicație mai amplă asupra sensului acestei noțiuni trebuie s-o dea școala, care mai are încă multe de făcut în acest scop. În cadrul altor obiecte la clasele mici și prin introducerea unor noțiuni de estetică la cele mari, școala trebuie să îndice elevilor unele criterii de cunoaștere, înțelegere și apreciere a frumosului care se interferează cu adevărul, binele, utilul, fără a se confunda cu ele. Familia, organizațiile de tineret, alături de școală, trebuie să contribuie la răspîndirea valorilor estetice, la educarea capacității tinerilor de a selecta și de a interpreta aceste valori, alături de cele morale, civice etc. Este absolut necesar ca tînăra generație să nu rămînă la o simplă cunoaștere, ci, pe bază de demonstrații și interpretări logice, să ajungă la o concepție teoretică a frumosului, a caracterului său, concret și obiectiv. Aceasta va influența favorabil proiectarea idealului lor de viitor, comportarea și integrarea lor cît mai adecvată în realitatea societății noastre socialiste.

Maria HODOROABĂ
psiholog

Acțiuni cultural-educative

În cadrul activităților cultural-educative desfășurate în rîndul elevilor, conducerea Liceului industrial pentru construcții de mașini din Iași a luat măsuri ca aceștia să poată viziona cele mai adecvate spectacole, cu un bogat conținut educativ. Astfel, au fost vizionate spectacolele: „Tartuffe", „Nunta lui Figaro", filmul românesc „Asediul" etc.

S-au organizat, de asemenea, vizite în colectiv la Complexul muzeistic de la Palatul Culturii, Casa „Dosoftei" etc.

Printre „boboci"

Copoul studențesc și-a recăpătat agitația și freamătu-i caracteristic. Peste tot se revarsă veselie și tinerețe. Pe străzi, în tramvai, pe sălile Universității, în laboratoarele Politehnicii, în clinici, în uzinele unde a început practica în producție.

A început un nou an universitar și cei peste 18.000 de studenți de la cursurile de zi și-au reluat locurile în amfiteatre, în biblioteci, în cămine. Printre aceștia se numără și cei mai tineri studenți, „bobocii", cum li se mai spune. Ei își însușesc „A.B.C.-ul" vieții universitare.

În prima zi de curs din acest an ne aflam la Institutul politehnic, în fața unui amfiteatru. Un grup masiv de „boboci" comentau în surdină primul seminar, schimbau primele impresii despre viața de student. Viorica Chele, de la Facultatea de construcții, se așezase în primul rînd în amfiteatru și-și pregătea caietul: Curs nr. 1 — Geometrie descriptivă.

— Noi, studenții anului I, începem studiile superioare în condiții deosebite. Vom beneficia de o pregătire practică mai solidă, în laboratoarele facultății, dar și pe șantier. Cred că așa se învață inginerie. O zi pe săptămînă vom face practică pe șantier, ceea ce înseamnă că vom intra de pe acum în tainele profesiei.

— De altfel, la deschiderea festivă a cursurilor, decanul facultății ne-a introdus în „temă": „Vă oferim totul și vă cerem totul". Este o deviză care nu-mi displace. Veniți la iarnă după prima sesiune de examene și vă veți convinge pe „viu".

Tot la secția construcții civile și industriale l-am întîlnit și pe Dorin Costache.

— De ce ai venit la construcții?

— E o „meteahnă" de-a mea mai veche. Tatăl meu este tot constructor și în timpul liceului, în vacanța de vară, lucram pe șantier. Mi-a plăcut această meserie și astfel am ajuns aici. Pe vremea cînd lucram pe șantier, veneau studenți la practică și îi vedeam cum se plimbă fără să ridice un pai de jos. Oare așa se învață ingineria, mă întrebam atunci? Noi începem din primul an cu munca și în cei cinci ani de facultate cred că vom reuși să învățăm multe din secretele meseriei de constructor.

La biblioteca centrului universitar mare aglomerație. Se eliberează cărți de intrare, se caută la fișiere cotele diferitelor volume. Și aici tot studenții anului I dețin recordul. Pe Nicolae Sava, de la Facultatea de istorie-filozofie îl vedem cu cîteva pagini de titluri bibliografice în mînă.

— Cine se scoală devreme ajunge departe, ne spune.

— Iar ziua bună se cunoaște de dimineață, îi replicăm noi.

— Despre studențiе nu știu prea multe, dar sînt convins că pe cît e de frumoasă, impune și o muncă tot atît de intensă. Mandatul care l-am primit la examenul de admitere ne obligă să-l onorăm așa cum trebuie. Intelectualul zilelor noastre trebuie să fie un om complet: un specialist multilateral pregătit și un cetățean angajat puternic în efervescența creatoare. Noi, cei care ne pregătim în domeniul științelor sociale, trebuie să avem în vedere în permanență indicațiile tovarășului Nicolae Ceaușescu de a ne însuși filozofia marxist-leninistă nu învățînd citate și idei generale, ci aplicînd-o în viață, să fim receptivi la toate mutațiile care apar în opera de construcție a societății noastre socialiste multilateral dezvoltate.

Căminele din Complexul studențesc „Tudor Vladimirescu" sînt cotate ca fiind printre cele mai moderne din țară. În holul unuia dintre aceste cămine discutăm cu Doina Mardare de la Facultatea de chimie industrială.

— Cu stilul de muncă studențesc nu m-am obișnuit încă, deoarece am doar cîteva zile de studențiе. Îmi dau seama însă că se deosebește radical de cel din liceu. Trebuie să ne organizăm singuri timpul, să găsim cele mai adecvate forme de muncă. De aceea cred că acum, la început de drum, un ajutor din partea colegilor mai mari, a profesorilor, a asociației studențești, ne-ar fi foarte util. Desigur, nu avem nevoie de dădăceală, ci de o îndrumare în sensul bun al cuvîntului, care să ne ajute să ne integrăm în viața universitară sub toate aspectele.

O nouă serie de studenți se află la începutul unui drum cu numeroase posibilități de afirmare, de întregire și definire. Ei trebuie îndrumați spre cele mai roditoare căi de formare intelectuală, politică, morală, pentru ca peste cinci ani să putem spune: a fost o serie de aur!

C. LUPU

JOCURI ASTRONOMICĂ

ORIZONTAL: 1. Din lumea aștrilor; 2. Energie — Detectorul de particule cosmice; 3. Miezul zilei — Siderale; 4. Stare ... cu burta la soare — La Uranus și Saturn! — Spus lunii și stelelor; 5. Neptun la est! — De dimensiuni cosmice; 6. Lună — Vîrstele Lunii; 7. Tabloul lungimilor de undă — Plutón văzut parțial!; 8. Cuie turtite — „Astronomică"; 9. Astre în eclipsă centrală! — În Soare! ... — ... și în stele! — Bucată de pămînt ... ruptă din Soare!; 10. Neagră în cerul gurii — Îi ziceau lui Marte Ares; 11. Luneta, telescopul și sextantul; 12. Raportul dintre spațiu și timp (pl.) — Bijuteria lui Saturn.

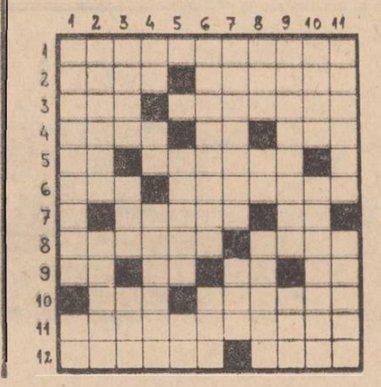

VERTICAL: 1. Distanțe siderale (2 cuv.) — Ion Vinea, autorul volumului „Lunatecii"; 2. Luna — Anotimpurile stelușelor albe; 3. Rachete cuplate — La distanțe! — Locul apariției aștrilor; 4. Radu Voicu — În temă! — Făcute lună!; 5. A răsări — Indicativ de stea variabilă; 6. Sateliți ca Luna — Stradă parisiană; 7. „Crai nou" sau „Doamna Luna" — Cursul de astronomie; 8. Capătul pămîntului — Din astronomie! — Miezul nopții; 9. Aflate în bătaia razelor solare — Personaj shakespearean; 10. Stea ... ca la carte — „Steluța", „Și cîte stele-au răsărit"; 11. Infinit în timp (pl. fem.) — Satelit în sistemul solar.

Dicționar: RZ, RUE, ANN.

Viorel VÎLCEANU

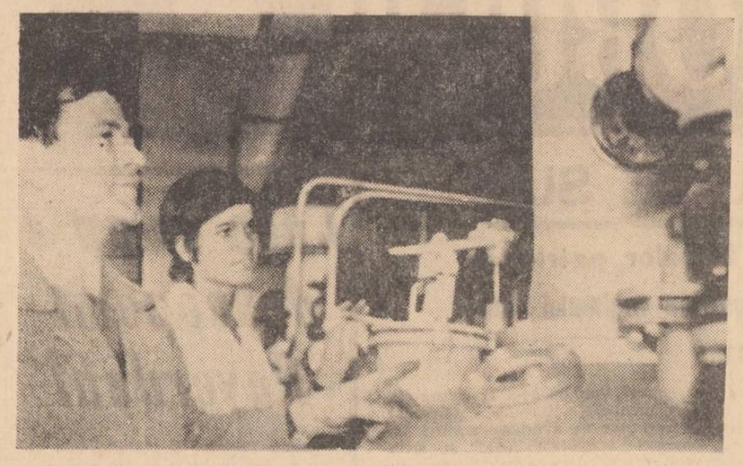

Operatorul principal Traian Urmă și operatoarea Teodora Stanciu, evidențiați în întrecerea socialistă din secția biostimulatori a Fabricii de antibiotice din Iași, în timpul verificării etanșeității inoculatoarelor.

Foto: OV. SPIRTU — corespondent

Unele rezultate bune, dar...

(urmare din pag. 1)

de zahăr), știuleții de porumb sînt dirijați spre cîntarele magaziilor după care, sortați pe categorii și necesități de folosință, iau drumul coșerelor și spre baza de recepție pentru a fi predați la contract fondului de stat. Concomitent cu această treabă se face în grabă și gospodărirea strujenilor de porumb. Sînt pînă acum, în afara suprafețelor eliberate pentru însămînțarea griului, alte 200 de hectare degajate de cultură, pe care au început să se execute arături adînci pentru însămînțările de primăvară.

În hotar cu Ciorteștii se află și cîmpul cooperativei agricole Schitu Duca. Și aici se acționează pentru încheierea însămînțărilor și recoltărilor de toamnă. Tovarășii Barbu Dumitrescu și I. Cheptene, președintele și respectiv inginerul șef al cooperativei, sînt permanent în centrul acțiunilor, printre mecanizatori și membri cooperatori. De pe tarlaua „Roșu", unde au încheiat însămînțarea griului în satul Blaga, mecanizatorii s-au deplasat acum în satul Poeni pentru a-și continua mai departe această activitate. La porumb, tăiatul tulpinilor a fost încheiat, atelajele transportă glugile de pe cîmp, iar la sediile brigăzilor se face acum depănușatul. La acest capitol un fapt ce trebuie relevat îl constituie inițiativa șefului de brigadă, Victor Fanaragiu, din satul Poeni, care, pentru asigurarea condițiilor de lucru și pe timpul nopții, a iluminat electric și locurile de depănușare, astfel încît cooperatorii pot să-și continue acum activitatea lor pînă tîrziu seara.

Dar subliniind numai realizările, considerăm că n-am face un bun serviciu membrilor cooperatori de la Schitu Duca, dacă n-am arăta, totodată, și unele carențe ce le vădesc în activitatea lor. Se cere mai multă preocupare din partea fiecăruia în această perioadă, pentru a putea pune cît mai repede la adăpost de vreme rea toată recolta anului curent. Mai sînt de însămînțat aproape 170 hectare cu grîu, iar la depănușat prea puțini cooperatori sînt prezenți la datorie. La brigada Schitu Duca, de exemplu, la depănușat erau în ziua de 18 octombrie numai 6 cooperatori, iar la sortatul și încărcatul porumbului destinat livrărilor la contract nu erau decît magazinerul cooperativei și șoferul unui autocamion. Unele atelaje din comună, planificate cu o seară înainte pentru a doua zi la treabă, de către conducerea cooperativei și consiliul popular comunal, absentează nemotivat în timp ce mari cantități de porumb se impun a fi transportate de pe cîmp.

Pentru rezolvarea acestor neajunsuri, cooperativa din Schitu Duca are nevoie de un sprijin mult mai eficient din partea organelor locale de partid și de stat, la care, după părerea noastră, s-ar putea adăuga și cel din partea Uniunii județene a cooperativelor agricole de producție.

A fi în frunte

(urmare din pag. 1)

...negului colectiv din fabrică sînt permanent mobilizate; fiecare om la parte activă la continua acțiune de îmbunătățire a calității mobilei.

O altă parte a pieselor din garnitura „M-515" sînt confecționate la secția I, condusă de tehnicianul Ioan Irimia.

— Cum contribuiți dumneavoastră personal, tovarășe Irimia, la calitatea producției?

— Răspunsul nu e ușor, dar am să încerc să-l dau printr-un exemplu concret...

...Majoritatea pieselor de la garnitura de mobilă „M-515" sînt șlefuite la mașina cu pastă. Dar pînza discurilor se scămoșa repede, iar suprafețele lustruite ieșeau citeodată cu umbre și strieri. Modificarea constructivă a acestor discuri a dat multe nopți albe șefului de secție. În fine, după mai multe încercări, a reușit. Acum, calitatea operațiilor este ireproșabilă, plus eficiența economică a inovației evaluată la peste 300.000 de lei anual, iar aceasta nu este singura ce-i aparține.

Ioan Irimia a ținut să ne mai spună:

— În țara noastră mai sînt și alte fabrici profilate pe producția de mobilă. Colectivul nostru nu uită însă nici un moment că între aceste întreprinderi se desfășoară permanent o serioasă întrecere socialistă și că unul din obiectivele de bază este tocmai calitatea produselor.

— Cu alte cuvinte, vreți să spuneți că, a fi în frunte, înseamnă a munci întotdeauna bine, nu-i așa?

— Exact!

Lucrări întîrziate

(urmare din pag. 1)

lemente ale acestora, la stagnări periodice și la blocurile din zidărie, urmare a lipsei cărămizilor sau fișiilor prefabricate pentru planșeu. La finisaj, unde se intră într-o perioadă de vîrf, începe a se face simțită, deja, lipsa forței de muncă. Sînt doar cîteva aspecte care dovedesc necesitatea unei concentrări de mijloace materiale și forțe umane, pentru asigurarea unui ritm de execuție care să permită predarea la termen a tuturor apartamentelor. Conducerea trustului, sprijinită atunci cînd este cazul de Consiliul popular județean, trebuie să insiste mai mult pentru asigurarea materialelor necesare pe șantier. În plus, acolo unde sînt întrunite condițiile materiale, șefii de lot, maiștrii, șefii de brigăzi și echipe trebuie să urmărească dirijarea forțelor de pe șantier.

Referindu-ne la celelalte unități de construcții care concură, într-un fel sau altul, la darea în folosință a apartamentelor, am sublinia, în primul rînd, urgența deosebită a terminării canalului colector, executat de I.G.M., care condiționează nu numai funcționarea canalizării, ci și execuția racordului termic. Dar lucrarea merge lent. În ziua cînd am fost prezenți pe șantier, circa 15—20 metri de canal, cu cofrajul și armătura executate, așteptau în zadar betonul. Inginer *Vasile Bîrcă* ne spunea că I.G.M. are promisiuni de la furnizor pentru primirea cimentului necesar. Pînă la primire trebuie, însă, folosite toate posibilitățile pe plan local pentru ca betonul să sosească la locul de turnare. De altfel, tot canalul colector împiedică și execuția racordului la rețeaua electrică a posturilor trafo, un argument în plus pentru ca conducerea I.G.M. să facă totul pentru îndeplinirea obligațiilor sale.

Nu-i mai puțin adevărat că trecerea peste acest canal nu e singura problemă nerezolvată de „Energoconstrucția" și „Electromontaj". Montajul în posturile trafo nu este încă terminat, iar magistrala C.E.T.-ului mai are cîteva puncte unde este încă întreruptă, de unde rezultă că șantierele din Iași ale celor două întreprinderi trebuie să-și intensifice, la rîndu-le, eforturile.

Urmare a măsurilor luate de Consiliul popular județean, zilnic, pe șantierul cartierului „Alexandru cel Bun" au loc ședințe de comandament, cu participarea tuturor factorilor interesați — constructori și beneficiari. Dar, după cum aveam să constatăm — am participat la o asemenea ședință — ele au devenit în bună parte formale, „banalizîndu-se", după cum afirma coordonatorul loturilor Trustului de construcții, la absența unora adăugîndu-se doar prezența fizică a celorlalți. Redusă la o simplă reuniune amicală, „ședința de comandament" nu s-a soldat cu nici o măsură concretă pentru mai buna coordonare sau pentru sprijinirea reciprocă între constructori. Dacă se consideră că întîlnirile zilnice nu sînt utile, de ce atunci nu se stabilește ceva mai rar, astfel ca, atunci cînd ele au loc, să fie și eficiente. Or, așa, se reduc, nu o dată, la o simplă pierdere de timp.

SPORT

În „Cupa U. E. F. A."

Rapid București — Legia Varșovia 4-0 (3-0)

Stadionul „23 August" din Capitală a găzduit ieri primul meci din turul doi al „Cupei U.E.F.A." la fotbal, între echipele Legia Varșovia și Rapid București. Prestînd un joc de bună factură tehnică, cu atacuri incisive și multe șuturi pe poartă, fotbaliștii români au obținut o victorie categorică cu scorul de 4—0 (3—0).

Jocul retur va avea loc la 3 noiembrie la Varșovia.

(Agerpres).

Handbal, div. B

Universitatea Iași — Voința București 9-9 (7-5)

Pe terenul „Voința" din Iași, duminică dimineață, s-au întîlnit formațiile feminine de handbal Universitatea Iași și Voința București, într-un meci cu o mică deosebită pentru ieșence, deoarece, în caz de victorie, ele mai păstrau unele șanse în lupta pentru primul loc în serie.

Jocul a fost destul de disputat și pigmentat cu faze spectaculoase din partea fiecăruia în această perioadă, pentru a putea pune cît mai repede la adăpost de vreme rea toată recolta anului curent. Mai sînt de însămînțat aproape 170 hectare cu grîu, iar la depănușat prea puțini cooperatori sînt prezenți la datorie. La brigada Schitu Duca, de exemplu, la depănușat erau în ziua de 18 octombrie numai 6 cooperatori, iar la sortatul și încărcatul porumbului destinat livrărilor la contract nu erau decît magazinerul cooperativei și șoferul unui autocamion. Unele atelaje din comună, planificate cu o seară înainte pentru a doua zi la treabă, de către conducerea cooperativei și consiliul popular comunal, absentează nemotivat în timp ce mari cantități de porumb se impun a fi transportate de pe cîmp.

Pentru rezolvarea acestor neajunsuri, cooperativa din Schitu Duca are nevoie de un sprijin mult mai eficient din partea organelor locale de partid și de stat, la care, după părerea noastră, s-ar putea adăuga și cel din partea Uniunii județene a cooperativelor agricole de producție.

C. S.

Dar voleiul masculin?...

Urmăream, duminică, împreună cu poetul Horia Zilieru și alți circa 150 de spectatori, meciul de volei masculin de categ. B Politehnica Iași — Relonul Săvinești. Aveam senzația că pe undeva, în sală, plutea o atmosferă de plictiseală. Și, firește, nu din vina spectatorilor. Jocul era de un nivel tehnic submediocru. Blocajul — și de o parte și de alta — funcționa destul de defectuos. Loviturile de atac ale trăgătorilor ieșeni, ca să ne referim numai la ei, nu găseau întotdeauna ținta sau, alteori, erau efectuate fără pic de imaginație. Este drept, au fost și cîteva sclipiri — Poli conduse chiar cu 2—1 la seturi — dar apoi echipa a revenit la ... normal (!) și a pierdut, în final, partida cu 2—3.

Privind întîlnirea, mă gîndeam la discuția pe care am avut-o cu antrenorul studenților Alex. Morariu. Acesta ne înfățișase, mai înainte, o scurtă dar sugestivă situație a voleiului masculin ieșean. Judecați și dumneavoastră: Politehnica este singura echipă din localitate. A, desigur, mai există o formație de juniori, dar foarte slabă. Despre jocuri de verificare nici nu poate fi vorba. Cînd l-am întrebat de div. A, adică de promovare în prima categorie, prof. Morariu a zîmbit. Știa el de ce. Și cînd te gîndești că Iașul a avut, nu cu mulți ani în urmă, o formație puternică în A și altele nu mai puțin valoroase. De neînțeles este și următorul fapt: la Iași există pe ... hîrtie 19 antrenori de volei. Cîți se ocupă, totuși, de acest frumos sport, pentru dezvoltarea lui?

— Cam 5 — ne-a răspuns prof. Morariu, care e și președintele colegiului de antrenori.

— Ceilalți, ce fac?

— Sînt profesori de educație fizică!!!

Răspunsul ne scutește de comentarii. Se mai încearcă, am aflat, încropirea unei formații pentru calificări. Totul este însă în stadiu de tatonare. Sau se formează echipe — efemere — în preajma unor competiții.

Și totuși, o întrebare revine mereu: Politehnica poate promova, cîndva, în A? Răspunsul ni l-a dat poetul Horia Zilieru:

— Fără un joc plin de fantezie — imposibil.

Și am adăuga noi: Dar și cu inițiativă și pasiune de a revitaliza acest sport, care la Iași are o îndelungată și frumoasă tradiție. Ce spuneți, dragi tovarăși de la C.J.E.F.S.?

Șt. GRUIA

ALB-NEGRU

Abnegație

Cu cîteva zile în urmă, la Uzina mecanică „Nicolina" s-a produs o avarie gravă la conducta principală colectoare de apă condensată de la returul instalațiilor de încălzire. Se impunea o intervenție imediată, cu atît mai mult cu cît consecințele puteau deveni nefavorabile pentru cîteva principale sectoare de activitate.

Înțelegînd gravitatea situației, instalatorii au lucrat 18 ore fără încetare, de la ora 7 dimineața pînă după miezul nopții, remediind defecțiunea și reintroducînd conducta în circuitul normal. Un fapt simplu, dar, în același timp, un înalt exemplu de conștiință muncitorească și profesională, de modestie și abnegație. S-au remarcat în special: Ștefan Mingiuc, Dumitru Ostaci, Paul Tanase, Mihai Bîgu și Petre Ciubotaru. (C. PETROVICI și PARASCHIV SIMION — corespondenți).

Să-i cunoască tot orașul

De la conducerea I.R.E.I. am primit o listă de persoane care, sub diferite forme, recurg la consum fraudulos de energie electrică, sau pur și simplu sînt răi platnici. Amenzile s-au aplicat, dar e bine ca persoanele respective să fie cunoscute și de opinia publică. Este vorba de familiile Enache și Zlate (din str. Socola 31), Ciutescu din strada Păcurari 158, Bălan din str. Ștefan cel Mare 30, Cliciuc din str. Păcurari 142. Alții n-au plătit consumul de energie electrică de la începutul anului sau din toamna anului trecut: Vasile Mucaciuc din str. Lăpușneanu 24, Maria Marin din str. Păcurari 75 A, Const. Butnaru din str. Sf. Andrei 15, Dumitru Cernat din str. Dr. Cehac 17, Gh. Chelaru din str. Sf. Atanase nr. 11, Eugenia Ifrim, din str. Nicolae Bălcescu 26.

Încasatorul necinstit

În piața „Nicolina" din Iași își exercită funcția de încasator (salariat la Administrația piețelor) Filip Buichiu. Exercita, e un fel de a spune. În realitate el se ținea de furtișaguri, în sensul că vindea de cîte două ori aceeași chitanță. Și pe cînd nici nu se aștepta, încasatorul necinstit a fost prins. Organele în drept i-au întocmit, pentru fapta sa, un dosar penal. Astfel că Filip Buichiu va „încasa" pe drept pedeapsa prevăzută de lege.

Un avocat încalcă obligațiile civice

Consiliul popular din comuna Bivolari ne informează că în centrul satului se află o casă pustie, practic o ruină, proprietatea avocatului Dumitru Constantinescu care locuiește în Iași. În starea în care se găsește, casa dă un aspect urît centrului comunei, pune în umbră efortul cetățenilor pentru înfrumusețarea localității lor. Consiliul popular i-a aplicat proprietarului două amenzi de cîte 500 de lei pentru neîntreținerea construcției respective, dar efectul nu se vede. Omul obișnuit să pledeze în spiritul legilor țării uită de legi cînd e vorba de gospodăria lui personală. Ce părere are baroul de avocați? Noi considerăm că ar trebui să-i dea o lecție de respect față de obligațiile civice de la care nimeni n-are dreptul să se sustragă.

Întreprinderea pentru livrarea produselor petroliere Iași

anunță că, în conformitate cu normativul Ministerului Industriei Chimice, în perioada 15—16 noiembrie 1971 se va ține o nouă sesiune de examen pentru autorizarea instalatorilor care lucrează la gaze petroliere lichefiate.

Condițiile de admitere la examene și materiile din care vor fi examinați candidații sînt prevăzute în normativul de funcționare.

Examenul are loc la sediul I.L.P.P. București, strada General Budișteanu nr. 11 bis, sector 7, iar relații suplimentare se pot obține de la I.L.P.P. București, serviciul gaze, telefon 17 42 10.

ÎNTREPRINDEREA DE TRANSPORTURI — IAȘI —

str. Uzinei nr. 12
telefon 15422

angajează de urgență

— ȘOFERI pentru AUTOBUZE
— ȘOFERI posesori ai permisului de conducere categoria C,

cu o vechime de șofer la această categorie de 3 ani, după carnetul de muncă sau alte acte

În vederea pregătirii pentru obținerea permisului de conducere valabil pentru conducerea autobuzelor.

Se asigură cazare la dormitoare în incinta întreprinderii.

Condiții de salarizare avantajoase.

Relații suplimentare se dau zilnic la serviciul personal din str. Uzinei nr. 12 între orele 11,00-13,00.

REGIONALA CĂI FERATE IAȘI

angajează

— LĂCĂTUȘI MONTATORI

la Reviziile de vagoane Iași și Socola

CONDIȚII:

— absolvent al unei școli profesionale cu profil metal
— cu stagiul militar satisfăcut
— etatea maximă 40 ani
— salarizarea, conform H.C.M. 914|1968.

Angajații beneficiază de permise de călătorie pe CFR, iar cei care nu locuiesc în municipiul Iași, de abonamente de călătorie gratuită pînă la 60 km. distanță de locuință.
Posibilități de promovare în funcțiile de lăcătuși de revizie, maistru vagoane etc.

O.C.L. Alimentara Iași

anunță că a început să funcționeze

Casa de comenzi „Telemark"
str. Costache Negri nr. 8, telefon 16495,

care execută la comandă telefonică livrarea la domiciliu a produselor alimentare și de uz casnic.

Comenzile se pot face zilnic între orele 8-16 (în afară de duminică).

Rețineți: telefon 16495.

Se angajează de urgență

— mecanici agricoli pentru întreținere
— tractoriști — cu cel puțin cinci ani vechime în profesie.

Cei interesați se vor adresa la

I. A. S. Miroslava

Oficiul pentru construcția de locuințe proprietate personală - Iași

aduce la cunoștința solicitanților

că se primesc opțiuni pentru Blocul „E" 2 Podu-Roș, începînd de astăzi, 20 octombrie 1971, pînă la 30 octombrie 1971.

Termenul de predare a blocului: 30 decembrie a. c.

Relații se pot lua zilnic de la sediul Oficiului din strada Cuza-Vodă nr. 59, telefon 13424, 15303.

Se angajează:

— ingineri constructori
— ingineri mecanici
— tehnicieni mecanici
— tehnicieni constructori
— pompagii
— mecanici compresoare aer
— muncitori necalificați pentru șantier

Cei interesați se vor adresa la

Fabrica de antibiotice Iași

TEATRUL NAȚIONAL „VASILE ALECSANDRI" din Iași

angajează de urgență

un șef formație P.C.I.

Doritorii se vor prezenta la serviciul administrativ al teatrului între orele 8—16.

DIRECȚIA JUDEȚEANĂ DE POȘTĂ ȘI TELECOMUNICAȚII IAȘI

are vacant

un post de șef garaj

Condițiile de angajare sînt cele prevăzute în anexa IV la H.C.M. 1053/1970.

C.E.I.B. IAȘI

din strada Bucium nr. 34 angajează de urgență:

pentru C.E.I.B. Iași
— șef depozit produse finite
— șef depozit materiale
— inginer electromecanic
— bobinatori categoria 5—6
— tinichigii
— pictor
— frezori
— strungari
— curbători
— dulgheri (temporar)

pentru S.I.B. Ciurea
— maistru electrician
— laborant chimist
— operatori chimiști

pentru U.E.I.D. Iași
— contabil șef cu studii superioare și 9 ani vechime în funcții economice.

Condiții de angajare: buletin de oraș Iași și stagiul militar satisfăcut.

Relații suplimentare se pot lua zilnic la telefon 11120—11121, interior 131.

Se angajează de urgență

— mecanici utilaje grele pe:
— excavator
— buldozer
— cilindru compresor
— mecanic auto

Relații se pot obține la telefon 16804, Iași.

tractoriști rutieriști angajează de urgență ÎNTREPRINDEREA DE GOSPODĂRIE MUNICIPALĂ IAȘI

Cei interesați se vor adresa la secția transporturi din Șoseaua Națională 47.

MICA PUBLICITATE

DECESE

● Familia anunță încetarea din viață a scumpului lor

MORARIU VASILE
pensionar
de la Institutul politehnic Iași

Înmormîntarea are loc joi, 21 octombrie, ora 14. Cortegiul va pleca din str. dela 1 Mai 7, spre cimitirul Eternitatea.

● Soția, nepoții și rudele apropiate anunță încetarea din viață a scumpului lor

ZABRE AUREL
52 ani.

Înmormîntarea are loc joi, 21 octombrie, ora 14, la cimitirul din Păcurari.

● Familia îndurerată anunță încetarea fulgerătoare din viață a scumpei și neuitatei lor soție, mamă și bunică

ELENA TROFIN
de 47 ani.

Cortegiul funerar va pleca din Calea Gălății 47, la 21 octombrie, ora 14, către cimitirul Sf. Vasile.

● Familia îndurerată anunță încetarea din viață a scumpului lor

GOLUB MIRCEA
30 ani.

Înmormîntarea va avea loc joi, 21 octombrie, ora 13, la cimitirul Eternitatea.

PE MERIDIANELE GLOBULUI

Sesiunea O.N.U.

În Comitetul nr. 3 Proiect de rezoluție, inițiat de România, adoptat în unanimitate

NEW YORK 19. Corespondentul Agerpres, Constantin Alexandroaie, transmite: Comitetul pentru problemele sociale și umanitare al Adunării Generale a O.N.U. a adoptat în unanimitate un proiect de rezoluție inițiat de România, căruia i s-au alăturat alte 22 de state în calitate de coautoare, intitulat „Tineretul, problemele și nevoile sale și participarea sa la dezvoltarea socială".

Introducînd proiectul de rezoluție, reprezentanta țării noastre, Maria Groza, a arătat că el este inspirat din necesitatea de a menține permanentă atenția Organizației Națiunilor Unite asupra problemelor tinerei generații și din dorința de a găsi cele mai eficiente căi și mijloace de soluționare a lor. Proiectul de rezoluție afirmă rolul important al tineretului în înfăptuirea scopurilor Cartei O.N.U., a progresului social și economic al popoarelor, în promovarea drepturilor omului și realizarea năzuințelor sale de pace, dreptate și progres.

Proiectul de rezoluție relevă necesitatea sporirii contribuției Națiunilor Unite și a agențiilor sale specializate la educarea tineretului lumii în spiritul păcii, înțelegerii reciproce, relațiilor prietenești și cooperării între popoare.

Reamintind faptul că Adunarea Generală a O.N.U. a hotărît, la cea de-a 25-a sesiune a sa, să reia în viitor punctul intitulat „Tineretul, educarea sa în spiritul respectului față de drepturile omului și libertățile sale fundamentale, problemele și nevoile sale și participarea sa la dezvoltarea socială", și avînd în vedere necesitatea de a se lua în dezbatere modul de aplicare a „Declarației privind promovarea în rîndurile tineretului a idealurilor de pace, respect reciproc și înțelegere între popoare", proiectul de rezoluție — a arătat Maria Groza — cere secretarului general al O.N.U. să solicite guvernelor părerile lor privind aplicarea acestei declarații.

Importanța deosebită a acestei noi inițiative românești, convingerea statelor membre ale O.N.U. că Națiunile Unite pot să contribuie la formarea și îndrumarea tinerei generații spre înfăptuirea idealurilor organizației au făcut ca acest proiect de rezoluție să fie adoptat în unanimitate de către plenul Comitetului nr. 3 al Adunării Generale a O.N.U.

Dezbaterile din plenul Adunării Generale

NEW YORK 19 — Corespondentul Agerpres, Constantin Alexandroaie, transmite: In plenara Adunării Generale continuă dezbaterile asupra punctului „Restabilirea drepturilor legitime ale Republicii Populare Chineze la O.N.U.".

Ambasadorul canadian, Youn Beaulne, a declarat că pentru Canada problema reprezentării Chinei este simplă și clară: există o singură Chină în lume, iar singurul ei guvern legal este cel al R.P. Chineze și, ca atare, delegația canadiană va vota pentru expulzarea emisarilor clankaișiști din O.N.U. și se va opune manevrelor menite să prelungească actuala stare de fapt. Reprezentantul canadian a precizat că va vota împotriva proiectelor de rezoluție prezentate de Statele Unite, întrucît „acestea urmăresc scopuri străine intereselor organizației".

Reprezentantul Somaliei, Abdul Rahim Abby Farah, a subliniat, printre altele, că seria acțiunilor de blocare a drepturilor legitime ale Chinei populare la O.N.U. constituie o încălcare a înseși normelor de drept ale Cartei.

In intervenția sa, Damatang Camara, secretar de stat pentru afacerile externe al Guineei, a declarat că restabilirea drepturilor legitime ale R.P. Chineze la Națiunile Unite constituie o piatră de încercare pentru organizație. Vorbitorul a cerut delegației americane să-și retragă proiectele de rezoluție, deoarece „din acestea reiese că am avea, chipurile, de a face cu admiterea în O.N.U. a R.P. Chineze, lucru cu totul fals, întrucît China este membră a O.N.U., stat fondator al acestei organizații, membru permanent al Consiliului de Securitate".

J. V. Scott, reprezentantul Noii Zeelande, a recunoscut că participarea Chinei la viața organizației, la lucrările Consiliului de Securitate va da posibilitate acestui important for internațional să facă față, mai competent, problemelor care confruntă astăzi omenirea, declarîndu-și totuși, în mod paradoxal, acordul și cu rezoluțiile avansate de S.U.A.

Ministrul afacerilor externe al Nigeriei, O. Arikpo, a amintit faptul că Declarația de la Lusaka a statelor neangajate evidențiază dreptul Chinei de a-și ocupa locul ce i se cuvine în O.N.U. El a subliniat că a accepta o altă alternativă ar însemna a tolera amestecul în treburile interne ale Chinei populare. Or, „Declarația asupra principiilor de drept internațional privind relațiile prietenești și de cooperare între state" — adoptată la sesiunea jubiliară a Organizației Națiunilor Unite — proclamă că nici un stat sau grup de state nu are dreptul de a se amesteca în afacerile interne ale vreunei țări.

Conferința la nivel înalt de la Mogadiscio

MOGADISCIO 19 (Agerpres). In capitala Somaliei s-au deschis luni seara lucrările conferinței la nivel înalt a celor 14 state din Africa centrală și răsăriteană.

După cum se știe, această conferință a fost precedată de o reuniune pregătitoare a miniștrilor de externe din țările respective, în cadrul căreia au fost analizate principalele probleme politice și economice cu care este confruntat continentul african și au fost examinate posibilitățile de dezvoltare a cooperării dintre statele din regiune, în diverse domenii. Totodată, au fost dezbătute modalitățile de intensificare a sprijinului material, politic și diplomatic, acordat mișcărilor de eliberare națională din Africa australă.

Miniștrii de externe au hotărît să supună spre aprobare conferinței șefilor de stat din Africa centrală și răsăriteană „Declarația de la Mogadiscio" asupra decolonizării sudului continentului african.

După alegerile din Austria

VIENA 19 — Corespondentul Agerpres, Petre Stăncescu, transmite: Cabinetul austriac format la 20 aprilie 1970 s-a întrunit marți în ultima sa ședință. După examinarea proiectului de buget pe anul 1972, cancelarul Bruno Kreisky a prezentat președintelui republicii, Franz Jonas, demisia guvernului. Șeful statului a însărcinat apoi cabinetul Kreisky cu conducerea treburilor curente, pînă la instituirea noului guvern.

Componența viitorului cabinet, care, în urma rezultatelor alegerilor din 10 octombrie, va fi condus tot de Bruno Kreisky, urmează să fie supusă spre aprobare președintelui republicii peste aproximativ 10 zile. În primele sale declarații, cancelarul austriac a precizat că nu intenționează să opereze modificări deosebite în echipa guvernamentală de pînă acum, în afară de includerea probabilă a trei sau patru noi secretari de stat.

Noul parlament austriac se va întruni în prima sa ședință la 4 noiembrie.

SEUL

Noi măsuri represive împotriva studenților

SEUL 19 (Agerpres)

Autoritățile de la Seul au adoptat noi măsuri represive împotriva studenților care au participat la recentele manifestații de protest față de politica reacționară a regimului lui Pak Cijan Hi. Reprezentanții regimului au anunțat că un număr de 40 de asociații studențești au fost dizolvate, în timp ce peste 100 de studenți au fost excluși din universități. Totodată, cele 7 universități de la Seul continuă să fie ocupate de armată, iar numeroși studenți arestați în timpul incidentelor de săptămîna trecută sînt încă reținuți de poliție.

Jens Otto Krag despre politica noului guvern danez

COPENHAGA 19 (Agerpres)

„Guvernul social-democrat danez va stabili relații diplomatice cu R.D. Vietnam cît mai curînd posibil", a afirmat premierul Danemarcei, Jens Otto Krag, în cuvîntarea rostită la deschiderea lucrărilor noului parlament. Totodată, el s-a declarat în favoarea lărgirii și intensificării convorbirilor privind securitatea și cooperarea în Europa.

Referindu-se la eventuala aderare a țării la Piața comună, Otto Krag a precizat că guvernul său „nu va întreprinde nici o acțiune hotărîtoare în acest sens, pînă cînd nu vor fi cunoscute clauzele obținute de Marea Britanie și celelalte țări candidate la C.E.E.". Premierul a anunțat că pe această temă va fi organizat, în iunie 1972, un referendum național.

In domeniul politicii interne, guvernul danez preconizează o serie de măsuri care să ducă la asanarea economiei, obiectivul principal și scadent constituindu-l reducerea datoriilor externe, care ating în prezent cifra de 13 miliarde coroane.

Cea mai surprinzătoare măsură anunțată este instituirea unei suprataxe de 10 la sută asupra a două treimi din importurile daneze.

VIETNAMUL DE SUD

Puternice atacuri ale forțelor patriotice

Continuă demonstrațiile împotriva regimului Thieu și prezenței trupelor americane

SAIGON 19 (Agerpres)

Forțe ale Guvernului Revoluționar Provizoriu au declanșat în noaptea de duminică spre luni un puternic atac asupra unor obiective militare americano-saigoneze din două localități din provincia Long Khanh, situate la aproximativ 60 kilometri de Saigon. În cursul acestor atacuri, forțele patriotice sud-vietnameze au provocat inamicului pierderi în oameni și echipament militar.

La numai 50 kilometri de Saigon, forțele patriotice au atacat două unități saigoneze, care au fost obligate să recurgă la sprijin aerian și de artilerie. Patrioții au pornit asaltul dintr-o zonă calificată de comandamentul americano-saigonez drept „pacificată".

Se anunță, de asemenea, o intensificare a luptelor în apropierea bazei saigoneze Thien Ngon, în provincia Tay Ninh. După cum menționează agenția de presă Eliberarea, în ultimele zile, forțele patriotice din Tay Ninh au scos din luptă 300 de militari inamici, au distrus mai multe piese de artilerie și au doborît trei avioane.

Baza de artilerie americană „P.A.S." a fost supusă, luni, a 24-a zi consecutiv, bombardamentului forțelor patriotice. Într-o încercare de a degaja această bază, aparatele americane „B-52" au aruncat zeci de tone de exploziv în zona învecinată.

*

Într-un bilanț transmis de agenția de presă Eliberarea, se arată că în primele zile ale lunii octombrie, forțele armate populare de eliberare din orașul Da Nang au nimicit ori rănit 104 militari saigonezi și americani, distrugînd vehicule militare și avariind o centrală electrică.

*

SAIGON 19 (Agerpres). În capitala Vietnamului de sud și în alte orașe continuă manifestațiile populației împotriva regimului Thieu și amestecului Statelor Unite în treburile interne ale țării. După cum anunță agenția de presă Eliberarea, cea mai mare demonstrație din ultimele zile a avut loc în orașul Long Khanh, unde 6.000 de locuitori au manifestat cerînd anularea rezultatelor așaziselor alegeri prezidențiale de la 3 octombrie.

La Da Nang, 5.000 de persoane au participat la un marș organizat în memoria celor doi învățători uciși în timpul recentelor ciocniri între forțele polițienești și demonstranți. Manifestanții au cerut retragerea imediată a tuturor trupelor americane din Vietnamul de sud și înlăturarea regimului marionetă al lui Thieu.

SAIGON 19 (Agerpres). — 18 militari saigonezi au fost uciși, iar alți 7 grav răniți, ca urmare a unui bombardament efectuat din greșeală de un avion aparținînd forțelor aeriene ale S.U.A., pe o șosea situată la 95 de kilometri nord-est de Saigon, în apropierea frontierei cambodgiene, anunță agenția Associated Press.

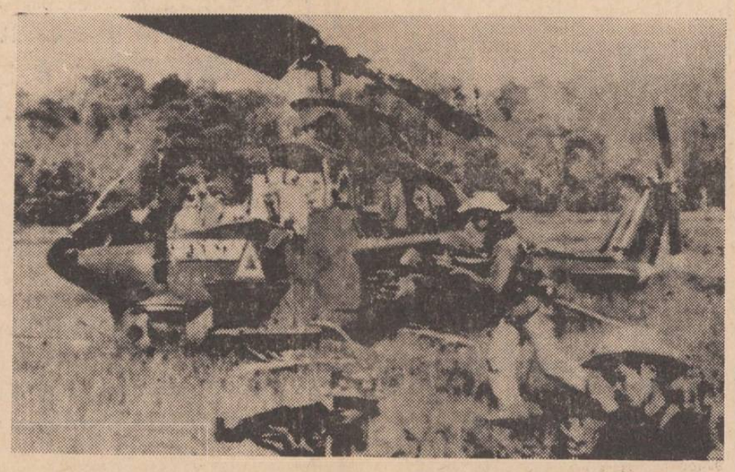

CAMBODGIA — Recent, forțele patriotice cambodgiene au supus unui intens tir de rachete baza „Alpha" deservită de trupele regimului Lon Nol și de unități saigoneze și amplasată în zona plantațiilor de cauciuc din împrejurimile orașului Krek. In clișeu: Un elicopter saigonez doborît de patrioții cambodgieni.

Anglia și Piața comună

Pregătiri pentru votul decisiv

LONDRA 19 (Agerpres). — Guvernul conservator a depus în Camera Comunelor o moțiune cu privire la aderarea Marii Britanii la Piața comună. Votul asupra aderării, care va concentra cea mai mare parte a dezbaterilor actualei sesiuni, va avea loc la 28 octombrie.

Potrivit agențiilor de presă, textul moțiunii depuse în numele primului ministru, Edward Heath, și al guvernului său este astfel conceput încît o eventuală respingere în Camera Comunelor să nu echivaleze cu un vot de neîncredere al parlamentului față de guvern.

*

Premierul Edward Heath a anunțat că „deputații conservatori nu vor avea obligația să respecte cuvîntul de ordine al guvernului" cu ocazia votului de la 28 octombrie, din Camera Comunelor, asupra aderării Marii Britanii la Piața comună. In legătură cu aceasta, la Londra se apreciază că șeful guvernului mizează la scrutinul de la sfîrșitul lunii pe voturile deputaților laburiști care sprijină aderarea în condițiile negociate de guvernul britanic, al căror număr este superior celui al deputaților conservatori ostili acestei idei.

Totodată însă, la Londra se consideră că guvernul Heath și-a asumat un mare risc, în eventualitatea că grupul parlamentar laburist ar respecta riguros cuvîntul de ordine al liderului partidului, fostul premier Harold Wilson, votînd împotriva aderării. În prezent, majoritatea conservatoare în Camera Comunelor este 27 de mandate, deci inferioară numărului deputaților conservatori ostili aderării.

Pe de altă parte, în cadrul unei reuniuni organizate marți de grupul parlamentar laburist, s-a hotărît, cu 141 de voturi, contra 111, ca deputații laburiști în Camera Comunelor să voteze împotriva aderării. Rămîne deschisă problema conformării grupului pro-aderare, condus de liderul adjunct, Roy Jenkins, la deciziile majorității.

ACȚIUNI REVENDICATIVE ÎN SPANIA

MADRID 19 (Agerpres)

Cei 21.000 de muncitori de la marea uzină de asamblare a automobilelor Seat din Barcelona au declarat luni după-amiază grevă. Ei protestează împotriva refuzului consiliului de administrație de a reintegra în muncă activiștii sindicali și alți salariați concediați pentru participarea lor la organizarea unor acțiuni greviste în luna iunie. Muncitorii greviști au ocupat pentru scurtă vreme atelierele uzinei. Împotriva lor au fost trimise puternice detașamente ale poliției, care au întîmpinat o dîrză rezistență din partea greviștilor. In cursul ciocnirilor, trei muncitori și cinci polițiști au fost răniți.

In aceeași zi, mii de muncitori ai uzinelor Seat au participat la o mare demonstrație care a avut loc pe străzile din centrul orașului. Poliția spaniolă a intervenit cu brutalitate, încercînd să împrăștie pe demonstranți. Au fost înregistrate violente incidente între greviști și forțele polițienești.

*

Greva celor peste 9.500 de mineri spanioli din Oviedo (Asturia) a intrat în cea de-a treia săptămînă. In pofida faptului că autoritățile au ordonat reluarea lucrului la 18 octombrie, greviștii își continuă acțiunea, cerînd îmbunătățirea condițiilor lor de muncă și de trai.

Ceea ce nu a descoperit Heyerdahl

Insula Paștelui și statuile sale gigantice vor continua să dea aripi fanteziei și să ridice numeroase întrebări cărora, la timpul său, a încercat să le dea un răspuns, chiar dacă nu aprobat de toată lumea, cercetătorul norvegian Thor Heyerdahl, în interesanta sa lucrare „Aku-Aku". Este însă mai puțin cunoscut faptul că Insula Rapa Nui, așa cum o denumesc localnicii, a cărei suprafață nu depășește 118 km pătrați, și care este situată la 3 600 km. de Chile, de care aparține de mai bine de 80 de ani, a deșteptat, in ultima vreme, cu totul alt gen de interes decît cel pur etnografic. Se știe că în anul 1967, guvernul chilian a luat hotărîrea să contribuie, din punct de vedere tehnico-științific și economic, la dezvoltarea insulei, și că Statele Unite și-au trimis acolo, fără întîrziere, un grup de „experți". In aprilie același an, a debarcat pe Rapa Nui un grup de „arheologi" și „antropologi", căruia le-au urmat alți „consilieri și specialiști". Oficial, sarcina lor era să se ocupe de cercetări etnografice; în realitate, activitatea lor s-a concentrat asupra

NOTE

altui obiectiv: S.U.A. aveau intenția să construiască pe această insulă o bază militară.

Cei 1 130 de locuitori ai insulei, aflînd de adevăratele țeluri urmărite de experții militari deghizați în „oameni de știință", s-au adresat guvernului de la Santiago de Chile, cerîndu-i să retragă pe acești oaspeți nepoftiți. Ceea ce reprezenta însă, pe vremea regimului condus de președintele creștin-democrat Frei, un secret de stat, a devenit, după instaurarea președintelui Salvador Allende, un lucru cunoscut de întreaga opinie publică din Chile și, astfel, Statele Unite au fost obligate să comunice că întrerup activitatea „observatorului lor meteorologic" de pe Insula Paștelui. După cum s-a aflat, acest „observator" nu slujea nici cercetărilor meteorologice, nici altor scopuri științifice: două sute de soldați și ofițeri aparținînd forțelor navale americane aveau sarcina de a construi aici un centru de coordonare pentru flota americană din Pacificul de sud, îndeosebi pentru submarinele sale nucleare.

Cînd guvernul Unității Populare din Chile a cerut Pentagonului să desființeze această bază, cadrele militare americane au încercat să distrugă toate urmele activității desfășurate la Rapa Nui de „oamenii de știință" din Statele Unite. Guvernul chilian a contracarat însă aceste intenții, aducînd la cunoștința autorităților militare din S.U.A. că demontarea instalațiilor bazei nu se va putea efectua fără acordul părții chiliene.

...Acum statuile gigantice de pe Rapa Nui își pot sprijini din nou privirile, încărcate de liniște și de enigme, pe suprafața neclintită a oceanului, iar locuitorii insulei își pot vedea nestingheriți de treburile lor, chiar dacă, de data aceasta, ajutorul nu a venit din partea duhurilor bune — aku-aku — din adîncurile pămîntului.

Radu GRECEANU

SCURTE ȘTIRI

OTTAWA

In capitala Canadei au avut loc convorbiri între premierul canadian, Pierre Elliott Trudeau, și primul ministru sovietic, Alexei Kosighin, care efectuează o vizită oficială la Ottawa. Agenția TASS menționează că, în cursul convorbirilor, a fost examinat un cerc larg de probleme privind dezvoltarea relațiilor sovieto-canadiene.

PARIS

Luni seara, a avut loc la Teatrul „Bobino" din Paris concertul laureaților Festivalului internațional de muzică folclorică, organizat anual de Asociația franceză de muzică recreativă. Partea a doua a concertului a fost susținută de naistul român Gheorghe Zamfir și orchestra sa, care au primit, cu acest prilej, Marele premiu al festivalului, dotat cu „Citera de aur".

CAIRO

Ministrul de interne egiptean, Mamdouh Salem, a anunțat eliberarea a 124 de deținuți politici, informează agenția M.E.N. Mamdouh Salem a menționat că președintele Republicii Arabe a Egiptului, Anwar Sadat, a dat instrucțiuni în vederea eliberării — înainte de sărbătoarea musulmană a Ramadanului — a tuturor persoanelor deținute din motive politice, fără să fi fost judecate.

LA PAZ

Comandantul șef al forțelor armate boliviene, generalul Remberto Iriarte, și-a prezentat demisia. Este pentru prima dată cînd un membru important al regimului instalat în august a.c. la La Paz demisionează din postul său.

BELGRAD

Boris Șnuderl, membru al Consiliului Executiv Federal, s-a înapoiat la Belgrad după vizită efectuată la Bonn, unde a avut convorbiri cu Walter Scheel și Karl Schiller cu privire la colaborarea celor două țări pe plan economic și financiar. Cu acest prilej — informează agenția Taniug — s-a căzut de acord asupra posibilității ca Iugoslavia să obțină din partea R.F. a Germaniei credite în valoare de cîteva sute de milioane de mărci.

LUXEMBURG

Marți după-amiază au luat sfîrșit, la Luxemburg, lucrările sesiunii Consiliului ministerial al Pieței comune. Problema cea mai spinoasă de pe ordinea de zi a constituit-o adoptarea unei poziții comune a „celor șase" împotriva măsurilor protecționiste americane. Miniștrii de externe au convenit să se întîlnească din nou, în prima jumătate a lunii noiembrie, la Bruxelles, pentru a examina acuzațiile reciproce dintre Washington și Piața comună și a încerca să stabilească un nou sistem de paritățI monetare.

SANTO DOMINGO

In capitala Republicii Dominicane au fost arestați trei polițiști, acuzați de a fi autorii asasinatului comis sîmbătă seara împotriva a două persoane, ale căror cadavre au fost descoperite duminică, în apropiere de Santo Domingo. In legătură cu aceasta, șeful poliției, generalul Rafael Nivar Seijas, a declarat că anchetatorii urmăresc să stabilească dacă cei trei polițiști au legături cu gruparea de extremă dreaptă „La Banda", autoarea mai multor asasinate politice comise în ultima vreme.

SPORT

BUENOS AIRES 19 (Agerpres).

Luni seara a continuat la Buenos Aires partida a 6-a a meciului candidaților la titlul mondial de șah dintre Fischer (S.U.A.) și Petrosian (U.R.S.S.), partidă care se întrerupsese într-un final avantajos pentru marele maestru american. Fischer a jucat continuarea partidei cu mare precizie și a obținut victoria la mutarea a 66-a. În urma acestui rezultat, Fischer conduce cu 3½ — 2½ puncte.

CALEIDOSCOP

MOSCOVA 19 (Agerpres). — De la Observatorul sudpolar sovietic „Mirnîi" s-a anunțat că o coloană de tractoare și sănii a pornit spre stația intracontinentală „Vostok", aflată la o distanță de 1 400 kilometri de „Mirnîi". Caravana transportă echipamentul necesar celei de-a 17-a expediții antarctice sovietice. În prezent, în Antarctica este primăvară. La „Mirnîi", gerurile sînt de... minus 13—15 grade C., iar în interiorul continentului ajung la minus 65—70 grade C.

*

HOUSTON 19 (Agerpres). — In cursul misiunii lor selenare, astronauții de la bordul navei „Apollo-15" au pierdut o cantitate ingrijorătoare de potasiu. Fenomenul, a informat șeful grupului de medici de la Houston, Charlen Berry, este probabil consecința procesului de adaptare la gravitația Lunii. Berry a precizat că David Scott și James Irwin, care au aselenizat, au pierdut 15 la sută din potasiul aflat în sînge, iar Alfred Worden, care s-a aflat continuu la bordul modulului de comandă, 10 la sută. Aceasta a determinat N.A.S.A. să ia în considerare reducerea primei ieșiri lunare și prelungirea perioadelor de odihnă în cursul misiunii „Apollo-16", prevăzută pentru luna martie 1972.

*

LIMA 19 (Agerpres). — Autoritățile peruane au organizat un „pod aerian", cu ajutorul elicopterelor care transportă neîncetat ajutoare în alimente și medicamente pentru populația din regiunile distruse de recentul cutremur din Peru. Un număr de 11 localități rurale de pe valea Aimaraes din sud-estul țării au fost aproape în întregime distruse, peste 10 000 de persoane rămînînd fără adăpost. Potrivit ultimelor estimări, peste 40 de persoane și-au pierdut viața, iar alte 600 au fost accidentate. Din cauza stîncilor care au blocat drumurile, localitățile afectate de cutremur au fost izolate de restul țării.

În 24 de ore

Radio Iași

Programul de seară (20 octombrie): 17,00 Buletin de știri; 17,05 Cîntecul care mi-e drag; 17,30 Panoramic economic; 17,45 Imn partidului (program de cîntece); 18,00 Cutezătorii; 18,15 Tandem muzical; 18,30 Cotidian sonor; 19,30 Descriptio Moldaviae; 19,40 Te cîntăm, România; 19,45 Pe-un picior de plai; 20,00 Pe portativul undelor, melodia preferată; 20,30 Jurnal literar; 21,00 Seară pentru iubitorii muzicii de cameră; 21,25 Arte plastice; 21,35 Valsuri și tangouri.

Programul de dimineață (21 octombrie): 6,00 Buletin de știri; 6,05 Jocuri populare românești; 6,10 Actualitatea în agricultură; 6,20 Jocuri populare românești (continuare); 6,30 Ritmuri matinale; 6,45 Cîntece populare românești; 7,00 Radiomatineu.

Televiziune

15,10 Deschiderea emisiunii. Fotbal: Dinamo București — Feyenoord Rotterdam (Cupa campionilor europeni). Transmisiune de la stadionul „23 August"; 17.00 Box: Finalele turneului internațional de la Berlin. Aspecte înregistrate; 18,00 Universal-șotron — enciclopedie pentru copii; 18,20 Muzica — emisiune de actualitate muzicală. „Muzica românească în noua stagiune"; 18,35 „Mult e dulce și frumoasă..."; 18.50 Confruntări; 19.10 Tragerea Pronoexpres; 19,20 1001 de seri — emisiune pentru cei mici; 19,30 Telejurnalul de seară; 20,10 Reportaj: „Metamorfoze la cîmpie"; 20,30 Muzică ușoară cu Rodica Paliu și orchestra Gelu Solomonescu; 20,40 Telecinemateca: „Vînătoare tragică"; 22,10 Teleglob. Zambia — țara aurului roșu; 22,35 Telejurnalul de noapte.

Cinematografe

Victoria, orele 9; 11,10; 14,40; 16,40; 18,50; 21: „Start la moștenire" **Republica**, orele 9,30; 14; 17; 20: „Hello, Dolly" — film pe ecran panoramic, două serii. **Copou**, orele 9; 11; 15; 17; 19; 21: „Cermen". **Arta**, orele 9; 11; 15; 17; 19; 21: „Zestrea domniței Ralu". **Tătărași**, orele 16; 18; 20: „S-a întîmplat în recunoaștere". **Nicolina**, orele 16; 18; 20: „Monștrii".

ÎN JUDEȚ: **Casa de cultură Pașcani**: „Lumina verde". **Clubul „Unirea" — Pașcani**: „Doar un telefon". **Tg. Frumos**: „Sezon mort", ambele serii. **Hîrlău**: „Învățătorul". **Podu-Iloaiei**: „In ghiarele invizibile ale dr. Mabuse". **Hălăucești**: „Măsura riscului".

Teatrul Național

La ora 19,30, în sala Teatrului Național va fi prezentat de către Teatrul Academic „Vladimir Maiakovski" din Moscova, un spectacol cu piesa „Copiii lui Vaniușin".

Seară de filme germane

La ora 20,15, în amfiteatrul I/1 de la Universitatea „Al. I. Cuza", va avea loc o seară de filme germane. Cu acest prilej va rula filmul artistic „Jocul de șah" (cu Curt Jürgens), care va fi prezentat de lectorul universitar dr. Klaus Steinke.

Expoziții

In sala „Victoria" din Piața Unirii, între orele 10—13 și 17—20 poate fi vizitată expoziția „Portul popular moldovenesc". **La Galeriile de artă (str. Cuza Vodă nr. 2), între orele 8,30—13,30 și 16,45—20, este deschisă expoziția de acuarelă a luliei Hălăucescu.**

Clinici de serviciu

Azi, 20 octombrie, sînt de gardă pentru internări de urgență, Clinica I chirurgie, Clinica a II-a medicală de la Spitalul clinic nr. 1 (str. Gh. Dimitrov) și Clinica I de obstetrică și ginecologie (spitalul Maternitatea, str. Cuza Vodă). Spitalul nr. 7 Socola și Spitalul de copii (Tătărași) primesc internări în fiecare zi.

Farmacii de serviciu

In afara programului normal al tuturor farmaciilor din orașul nostru, pe timpul nopții (după ora 23) sînt deschise farmaciile nr. 2 din Piața Unirii și nr. 7 Socola (lîngă restaurantul Cotnari), care deservesc numai rețetele de urgență pînă la ora 6 dimineața.

Timpul probabil

Vremea continuă să se încălzească ușor. Cerul va fi variabil, mai mult senin noaptea. Vîntul va sufla slab, predominînd din sectorul vest, nord-vest. Temperatura aerului va crește ușor; minimele vor fi cuprinse între minus 2 grade și plus 2 grade, iar maximele între 12 și 18 grade. Local se va semnala brumă.

Redacția și Administrația: strada Vasile Alecsandri nr. 8 — Iași. Telefon 14127.

Tiparul: Întreprinderea poligrafică Iași, str. Vasile Alecsandri nr. 6, Telefon 14620

CENTRALA DE PRESTARE „M. EMINESCU" IAȘI

ANUL XXVII.
Nr. 7804
JOI
21
OCTOMBRIE
1971
4 PAGINI
30 BANI

Proletari din toate țările, uniți-vă!

Flacăra Iașului

Organ al Comitetului județean Iași al P.C.R. și al Consiliului popular județean

În pagina a 4-a

- **Sesiunea O. N. U.**
- **În legătură cu agravarea situației de la frontiera indo-pakistaneză**

LUCRĂRILE SESIUNII MARII ADUNĂRI NAȚIONALE

Și-a început lucrările, miercuri dimineața, cea de-a șaptea Sesiune a Marii Adunări Naționale.

In dezbatere se află Proiectul actualului plan cincinal, vast program care va orienta, în întreaga perioadă 1971—1975, și pe fiecare an în parte, activitatea constructivă amplă a poporului nostru, opera de cuprinzătoare dimensiuni consacrată propășirii continue a României socialiste, progresului neîncetat, material și spiritual al societății românești contemporane. Succesele remarcabile obținute în ultimii ani în dezvoltarea economiei, științei, culturii, în toate planurile vieții sociale, ca și larga acțiune de identificare și mobilizare a tuturor resurselor materiale și umane inițiată de partid au creat premisele ca actualul plan cincinal să prevadă, în ramurile hotărîtoare ale producției materiale, pe ansamblul economiei, ritmuri anuale mai mari decît cele stabilite prin Directivele Congresului al X-lea al partidului. Sintetizînd direcțiile principale ale politicii partidului în etapa actuală de făurire a societății socialiste multilateral dezvoltate în patria noastră, planul cincinal 1971—1975 reprezintă o treaptă nouă, superioară, în raport cu cincinalul precedent, cu toate etapele anterioare pe scara evoluției spre progres a patriei noastre.

Marele sfat al țării ia, de asemenea, în discuție, în actuala sesiune, legi de o deosebită importanță pentru perfecționarea în continuare a întregii vieți politice, economice și sociale a țării.

La intrarea în sala de ședințe a Palatului Marii Adunări Naționale, conducătorii de partid și de stat sînt întîmpinați de aplauzele puternice și îndelungi ale deputaților și invitaților.

In loja din dreapta iau loc tovarășii **Nicolae Ceaușescu, Ion Gheorghe Maurer, Emil Bodnaraș, Manea Mănescu, Paul Niculescu-Mizil, Gheorghe Pană, Gheorghe Rădulescu, Virgil Trofin, Ilie Verdeț, Maxim Berghianu, Florian Dănălache, Emil Drăgănescu, Janos Fazekas, Petre Lupu, Dumitru Popa, Dumitru Popescu, Leonte Răutu, Gheorghe Stoica.**

In loja din stînga se află membrii Consiliului de Stat.

La lucrările sesiunii participă numeroși invitați — membri ai C.C. al P.C.R., miniștri, conducători de instituții centrale și organizații obștești, academicieni și alți oameni de știință și cultură, ziariști români și străini.

Sînt prezenți șefi ai misiunilor diplomatice acreditați la București.

Președintele Marii Adunări Naționale, tovarășul **Ștefan Voitec**, deschide lucrările sesiunii. Apoi, în unanimitate, deputații votează ordinea de zi a celei de-a șaptea Sesiuni a Marii Adunări Naționale:

1. **Proiectul de lege pentru adoptarea planului cincinal de dezvoltare economico-socială a Republicii Socialiste România pe perioada 1971—1975;**
2. **Proiectul de lege cu privire la organizarea și conducerea unităților socialiste de stat;**
3. **Proiectul de lege privind încadrarea și promovarea în muncă a personalului din unitățile socialiste de stat;**
4. **Proiectul de lege privind producerea, folosirea și controlul calității semințelor și materialului săditor pentru producția agricolă vegetală;**
5. **Proiectul de lege cu privire la gospodărirea fondurilor fixe, resursele ma-**

(continuare în pag. a 3-a)

EXPUNEREA
asupra proiectului de plan de dezvoltare economico-socială pe perioada 1971-1975
— prezentată de tovarășul Ion Gheorghe Maurer —

Tovarăși deputați,

Din însărcinarea Comitetului Central al Partidului Comunist Român și a Consiliului de Miniștri, supun Marii Adunări Naționale, spre dezbatere și aprobare, proiectul planului de dezvoltare economico-socială pentru perioada 1971—1975.

Proiectul a fost întocmit în concordanță cu Directivele Congresului al X-lea al partidului, care a definit acest cincinal drept o etapă importantă în procesul istoric de făurire a societății socialiste multilateral dezvoltate.

Pentru înfăptuirea programului elaborat de Congres, partidul nostru orientează cu consecvență perfecționarea activității din toate domeniile vieții sociale. In acest cadru de ansamblu, în procesul pregătirii planului cincinal, Comisia centrală de partid și de stat, sub conducerea tovarășului Nicolae Ceaușescu, a inițiat o largă acțiune de identificare și mobilizare a resurselor materiale și umane, în interesul accelerării progresului economic și social-cultural al României.

Studiile întocmite pe întreprinderi, județe și ramuri, au format obiectul unui amplu dialog de confruntare a propunerilor — între comisiile special instituite, între unitățile economice și ministere, între acestea și organele de sinteză economică — spre a se armoniza soluțiile, a li se da o fundamentare științifică și a se echilibra balanțele. Problemele complexe ridicate de creșterea economică din următorii ani — privind ritmurile, proporțiile, modificarea structurilor și aspectele calitative, de eficiență a muncii — au fost în repetate rînduri analizate de către conducerea de partid și de stat cu colegiile ministerelor, organele locale, cadrele de răspundere din centrale industriale, colectivele marilor întreprinderi, institute de cercetări și proiectări, pentru a se ajunge la opțiuni de natură să răspundă cît mai deplin nevoilor și posibilităților reale ale economiei naționale.

Imbunătățit pe parcurs ca rezultat al acestor largi consultări, în care toți factorii de decizie și-au spus cuvîntul în raport cu competențele și răspunderile ce le revin, proiectul planului cincinal a fost examinat și adoptat în unanimitate de Plenara Comitetului Central al Partidului Comunist Român din mai 1971.

In toate unitățile, adunările generale ale oamenilor muncii au analizat sarcinile ce le revin, au subliniat realismul lor și hotărîrea de a le înfăptui, stabilind măsurile necesare în acest scop.

Efervescența care a caracterizat munca de elaborare și lansare a cincinalului — dezbătut practic la scara întregii țări — a pus în lumină impulsul creator pe care-l dă politica Partidului Comunist Român de adîncire a democratismului orînduirii noastre, de atragere a maselor la înfăptuirea măsurilor care decid destinele națiunii socialiste.

Stimați tovarăși,

Ca urmare a lucrărilor efectuate în cei doi ani trecuți de la Congresul al X-lea, au fost găsite posibilități suplimentare de natură să asigure ritmuri de creștere a producției materiale, a eficienței economice și a nivelului de trai, superioare celor avute în vedere inițial.

Producția industrială va spori, în medie, anual cu 11—12,2 la sută față de 8,5—9,5 cît se prevăzuse în Directive, iar producția agricolă cu 6,3—8,3 la sută față de 5—5,5 la sută. Ritmurile înalte, caracteristice dinamismului socialist al României, decurg din folosirea mai rațională a potențialului economic, se îmbină organic cu accentul pus, în proiectul de plan, pe promovarea laturilor calitative ale activității.

In construcția cincinalului, realizarea unei creșteri intensive și modernizarea economiei naționale se întemeiază în principal pe ridicarea eficienței investițiilor, mai buna folosire a capacităților de producție și a forței de muncă, reducerea cheltuielilor materiale, îmbunătățirea structurii producției în toate ramurile, printr-o orientare spre produse de cît mai înaltă tehnicitate și valorificarea superioară a muncii naționale în schimburile externe.

Ca o expresie concludentă a acestor procese și opțiuni, venitul național urmează să crească mai repede decît produsul social total.

Potrivit proiectului, venitul național va spori într-un ritm mediu anual de 11—12 la sută, față de 7,7—8,5 la sută cît se întrevăzuse în momentul elaborării Directivelor. Creșterea venitului național și stabilirea unei cote a fondului de acumulare de 30—32 la sută ne va permite să investim în acest cincinal, din fondurile centralizate ale statului, 470 de miliarde de lei față de 420—435 de miliarde stabilite la Congres.

Este una din opțiunile fundamentale ale planului, care decurge din politica partidului și statului, de îmbinare a intereselor prezente cu interesele de perspectivă ale națiunii socialiste. Secretarul general al Partidului Comunist Român, tovarășul Nicolae Ceaușescu, a subliniat în repetate rînduri argumentele care — în condițiile tendinței de adîncire a decalajelor din lumea contemporană — impun menținerea unei rate înalte a acumulării, asociată cu o politică de folosire chibzuită a fondurilor acumulate, ca premisă esențială a progresului societății noastre, a ridicării cît mai rapide a României la nivelul țărilor dezvoltate.

Din investiții, circa 60 la sută sînt îndreptate spre continuarea operei de industrializare. Industria va acoperi 70 la sută din necesarul de utilaje al țării, va furniza de aproape 1,5 ori mai multe mărfuri pentru fondul pieței și de 1,9 ori mai multe produse pentru export.

Prin amplasarea noilor întreprinderi va continua îmbunătățirea repartizării forțelor de producție pe teritoriu, îmbinîndu-se judicios criteriile de eficiență economică cu cele de ordin social care decurg din necesitatea ridicării zonelor mai puțin dezvoltate.

O trăsătură caracteristică a industrializării în acest cincinal constă în intensificarea procesului de modernizare a structurilor pe ramuri și subramuri, prin promovarea cu precădere a sectoarelor purtătoare de progres tehnic și a fabricării de produse cu înalt grad de prelucrare a resurselor, cu valori de întrebuințare cît mai ridicate. In acest context se înscriu orientările cu privire la dezvoltarea mai rapidă a construcțiilor de mașini și chimiei în ansamblul industriei, a unor sectoare moderne cum sînt metalurgia oțelurilor aliate, electrotehnica și electronica, chimia de sinteză fină, ca și acțiunea vastă de înnoire a nomenclatorului de produse în toate ramurile industriale.

Conform prevederilor planului, realizarea acestor orientări trebuie să meargă mînă în mînă cu ridicarea productivității muncii industriale cu cel puțin 42 la sută și reducerea cu 11—12 la sută a cheltuielilor la 1 000 lei producție marfă industrială.

Țelul suprem al întregii politici a partidului și statului, ratiunea ultimă a eforturilor pe care ni le propunem constă în crearea condițiilor materiale, sociale și culturale pentru afirmarea plenară a omului, a personalității sale.

In economia națională se vor crea circa un milion de noi locuri de muncă, mai mult decît dublul numărului înscris în Directive. Din agricultură vor fi atrase 400 000 de persoane; vor interveni astfel schimbări în structura pe ramuri a populației ocupate, prin scăderea ponderii celor din agricultură și creșterea ponderii celor din industrie, mutații cu implicații directe și importante asupra productivității sociale a muncii, a venitului național și a condițiilor de viață.

Veniturile totale din salarii vor spori cu peste 50 la sută. In plan s-a înscris pentru plata salariilor din 1975 suma de 153 de miliarde de lei față de 130—135 de miliarde luate în calcul la elaborarea Directivelor. In afară de fondurile suplimentare cerute de mărirea numărului de salariați, au fost prevăzute în acest cincinal peste 60 miliarde de lei pentru creșterea salariilor tuturor categoriilor de salariați, începînd cu salariile mici. Salariul real va crește cu 20 la sută.

Veniturile țărănimii provenite din producția agricolă, calculate pe o persoană activă, vor spori cu 22—30 la sută. Au fost cuprinse totodată resursele necesare pentru extinderea la membrii cooperativelor agricole de producție a sistemului de asistență medicală gratuită în spitale și tratament cu plată redusă în stațiuni balneoclimaterice.

Grija pentru pensionari este reliefată prin faptul că pensia medie de asigurări sociale de stat va fi mărită cu peste 18 la sută. De asemenea, încă din acest prim an al cincinalului au fost adoptate noi măsuri de îmbunătățire a condițiilor materiale pentru familiile cu copii.

Ridicarea nivelului de trai, pe calea retribuirii muncii și a fondurilor sociale de consum, își găsește expresia în creșterea veniturilor totale reale pe un locuitor cu 38 la sută, în condițiile promovării neabătute a criteriilor de echitate socialistă.

Vînzările de mărfuri cu amănuntul urmează să fie în 1975 cu 40—47 la sută mai mari decît în 1970. In același timp, din fondurile de investiții ale statului sînt repartizate 52 de miliarde de lei pentru acțiuni cu efecte directe asupra condițiilor de viață ale întregii populații. Sînt prevăzute construirea de către stat a 520 000 de apartamente, față de 340 000 în cincinalul trecut, sporirea confortului locuințelor, precum și fonduri însemnate pentru lucrări de gospodărie comunală, lărgirea și modernizarea bazei materiale a învățămîntului, artei, culturii, ocrotirii sănătății.

Coordonatele majore ale cincinalului sînt rezultatul consecvenței cu care conducerea de partid și de stat a urmărit ca din gama largă de soluții posibile, să fie adoptate cele care pot duce concomitent la dezvoltarea rapidă a forțelor de producție, obținerea de efecte economice maxime și îmbunătățirea traiului tuturor cetățenilor.

Tovarăși deputați,

Doresc să mă opresc acum asupra unor probleme a căror corectă rezolvare condiționează atingerea marilor obiective înscrise în cincinal.

Incep cu **problema investițiilor** destinate să sporească potențialul productiv din toate ramurile. Importantele fonduri materiale și bănești alocate implică și răspunderi deosebite pentru utilizarea lor cu maximum de chibzuință.

Spiritul gospodăresc se manifestă, înainte de toate, prin modul în care se determină scopul, dimensiunile și profilul noilor capacități. Experiența ne-a arătat, în această privință, că titularii de investiții trebuie să țină seama, în mai mare măsură decît pînă acum, nu numai de cererile curente ale pieței interne și exter-

(continuare în pag. a 2-a)

La ordinea zilei în viticultură:

Terminarea grabnică a culesului și continuarea susținută a lucrărilor de care depinde producția viitoare

Ne apropiem de sfîrșitul campaniei de recoltare și vinificare a strugurilor. Pînă în prezent, producția viilor a fost strînsă în proporție de 80 la sută și s-au executat, concomitent, în plantații o serie de lucrări care vor contribui la obținerea unei producții sporite în anul viitor.

Cu toate că clima nu a favorizat acumularea unor cantități suficiente de zahăr, multe cooperative agricole printre care și cele din Scobinți, Șipote, Vlădeni au folosit toate posibilitățile reușind să valorifice la un nivel superior producția de struguri din acest an, iar unele unități de vinificație ca cele din Movileni, Coropceni, Tg. Frumos să producă vinuri de calitate.

Numeroase unități agricole cooperatiste, mobilizînd toate forțele din fermele viticole, au reușit să încheie campania de recoltare în momentul optim și să obțină producții maxime evitînd pagubele prin întîrzierea culesului. Printre acestea se numără cooperativele agricole din Spineni, Gorban, Perieni, Bălțați și altele. Avînd în vedere timpul înaintat și faptul că fiecare zi aduce mari pierderi de recoltă, se impune terminarea grabnică a recoltării în întregul județ. Ne referim la unele unități (Șcheia, Girbești, Tomești, Osoi etc.), în care acțiunea continuă să se desfășoare într-un ritm neîngăduit de lent. In aceste cooperative agricole, ca și în celelalte rămase în urmă, este imperios necesar să se asigure participarea tuturor forțelor așa încît recoltarea strugurilor să poată fi încheiată în 2—3 zile.

Demn de subliniat este și faptul că în unele locuri recoltarea a mers mînă în mînă cu lucrările de toamnă în vii. La Belcești, Șipote etc., aceste acțiuni sînt avansate, datorită faptului că tractoarele au fost dirijate în mod organizat mai întîi la aratul viilor tinere și apoi, pe măsura terminării culesului, și la cele pe rod. Trebuie să menționăm însă că, nu peste tot, forța mecanică din dotarea viticulturii este folosită gospodărește. Drept urmare, în unele unități, lucrările de bază în viticultură sînt neglijate. Este timpul ca toate cele 80 de tractoare viticole repartizate acestui sector în ultimii ani să fie utilizate la maximum. Respectînd această cerință, arăturile vor putea fi terminate în cel mai scurt termen pe întreaga suprafață.

Concomitent cu desfășurarea arăturilor, trebuie să se execute și alte lucrări de mare importanță cum sînt subsolajul și aplicarea diferențiată, în funcție de sol, a îngrășămintelor de bază și în mod deosebit a celor organice și fosfatice.

Reamintim obligativitatea de a acționa cu toată răspunderea pentru pregătirea condițiilor necesare înființării noilor plantații. La crearea lor să se urmărească respectarea tuturor parametrilor proiectați, luîndu-se măsuri pentru a se asigura, în viitoarele vii, mecanizarea integrală a lucrărilor.

Intrucît timpul este înaintat, se impune ca în această direcție toate agregatele să lucreze din plin la amenajarea terenului în așa fel încît suprafețele planificate și aprobate să fie desfundate integral pînă cel mai tîrziu la data de 15 noiembrie.

Marele volum de lucrări din viticultură și termenele scurte în care trebuie executate solicită eforturi deosebite, dar prin folosirea integrală a potențialului material și uman de care dispunem, există posibilitatea ca ele să fie încheiate la timp și de calitate.

Pentru viitoarea recoltă de furaje

In cursul acestui an, la Intreprinderea agricolă de stat Mirosiava au fost realizate producții de furaje cu mult peste cele prevăzute în plan. De exemplu, la cultura porumbului destinată însilozării s-au obținut cîte 50 de tone de masă verde la hectar, iar la sfecla furajeră cîte 100 de tone.

Conducerea întreprinderii a luat toate măsurile pentru ca în anul viitor recoltele să fie și mai bune. In acest scop, o atenție deosebită se acordă fertilizării solului. După cum ne-a informat tovarășul Mircea Mardare, inginer cu baza furajeră, numai în cursul lunii septembrie pe terenurile repartizate culturilor de nutreț au fost transportate peste 25.000 de tone de îngrășăminte. Acțiunea continuă, desfășurîndu-se în întregime mecanizat.

Uzina mecanică „Nicolina"

Prin autoutilare

Capacitatea creatoare a colectivului de muncă de la Uzina mecanică „Nicolina" este canalizată nu numai pentru îndeplinirea și depășirea sarcinilor de plan și a angajamentelor asumate în întrecerea socialistă pe acest an, ci și pentru traducerea în fapt a programului de autoutilare. Astfel, după cum ne informează conducerea uzinei, în cadrul acțiunii de autoutilare, pînă în prezent, s-au executat lucrări de modernizare, mică mecanizare, utilaje diverse (mașini de găurit, macara pivotantă cu braț articulat ș.a.), instalații pentru producerea garniturilor de cauciuc și alte lucrări în valoare de peste 1,5 milioane lei. Semnificativ este faptul că procurarea acestor utilaje din import, sau confecționarea la alte întreprinderi din țară, ar fi ocazionat cheltuieli mai mari cu peste o jumătate de milion de lei.

Conștienți de rezultatele și avantajele acțiunii de autoutilare, muncitorii, inginerii și tehnicienii unității ieșene sînt încrezători în forțele proprii, utilizîndu-le cu eficiență.

În pagina a 3-a

Situația depănușării porumbului boabe în seara zilei de 20 octombrie a.c. (în procente față de plan)

În incinta Depoului C.F.R. Iași se construiește o hală modernă pentru repararea și întreținerea locomotivelor Diesel electrice.
În clișeu: Aspect de pe șantier.

Foto: D. ROTARU — coresp.

Brigada prieteniei

In zona industrială a Iașului se naște o nouă unitate: Fabrica de nutreturi concentrate. Aici, pe acest șantier, am cunoscut pe maistrul *Petre Musteța* și pe brigadierii săi. Această brigadă este una dintre cele mai bune ale Trustului de instalații-montaj. In ultima vreme lucrează la montarea utilajelor noii fabrici ieșene. Mi-au mărturisit fiecare în parte — căci n-am izbutit să-i adunăm pe toți la un loc, aveau o mie și una de probleme de rezolvat — aceeași mîndrie, aceeași dragoste față de meserie. Unul dintre veteranii brigăzii ne spunea că munca este o necesitate vie, iar sănătatea morală și sănătatea fizică sînt păzite și împlinite prin lucrarea minții și a mîinilor. Cu alte cuvinte, toți băieții brigăzii și-au exprimat aceleași sentimente față de o nobilă misiune a omului — munca.

Neculai Teclici este sudor. A învățat primele litere ale meseriei acum 26 de ani de la maistrul Gheorghe Circea, la Brașov. Cuvinte calde, de adîncă recunoștință au înflorit pe buzele interlocutorului nostru. Apoi cu aceeași mîndrie ne-a vorbit despre alți meșteri buni. Un loc aparte în inima sa era rezervat meșterului Petre Musteța cu care și-a împărtășit bucuriile și necazurile de aproape zece ani încoace. Nu suflă însă nici o vorbă Neculai Teclici despre realizările sale pe marile șantiere ale țării pe unde a mai fost în cei 26 de ani de muncă. Dar, desigur, că la Bicaz, de pildă, în rodul miilor de mîinți și brațe se află pusă undeva cărămida sudorului Neculai Teclici.

Ilarion Maxim este lăcătuș. Are 46 de ani și patru copii. Ne spune:

— Cel mare, Nicolae, se întreține singur. Are meserie bună — electrician, și s-a dus departe de casă, tocmai la Tîrgu-Jiu. Eu de cincisprezece ani de cînd lucrez la această întreprindere mă duc așa, la săptămînă, pe acasă. Sînt de la Stolnicenii-Prăjescu. Nu m-am hotărît încă să mă trag la Pașcani cu slujba, ca să fiu mai aproape, ori să-mi aduc familia la Iași. La început, cred că nu s-ar fi putut, iar acum, ce să zic, n-aș vrea să mă despart nici de căsuța mea de la țară, dar nici de tovarășii de muncă.

Despre prietenie, despre marea prietenie ce leagă pe toți acești entuziaști, care pun mai presus interesele societății decît pe ale lor personale, ne-a vorbit mult tînărul *Mihai Ciobanu*, fost brigadier la Porțile de Fier încă de pe vremea cînd se săpa primul tunel în stîncă, la Moșu.

— Am putea să ne autointitulăm brigada prieteniei, încheie interlocutorul nostru.

„Bătrînul" (într-adevăr comunistul Petre Musteța este cel mai în vîrstă — 47 de ani) a cunoscut țara, cum îi place lui însuși să spună. Din 1941 a plecat de acasă, din Slănic-Prahova, să-și cîștige pîine. Ploiești, Hunedoara, București, Timișoara, Brașov, Caransebeș, Bod, Bicaz, Suceava, Iași sînt cîteva dintre „popasurile" sale. A fost părtaș la semnarea actelor de naștere ale atîtor vlăstare ale industriei românești. Sigur, ca orice om, a regăsit în ocazionalul bilanț, prilejuit de întîlnirea noastră, amintiri mai puțin plăcute:

— Le spuneam noilor veniți să vadă bine ce-i în jur, să ia aminte la străduințele noastre și dacă nu pot înțelege, să hotărască singuri. Unii n-au înțeles așa dintr-o dată, dar i-am văzut că vor să priceapă și i-am ajutat. Omul învață și din greșeală uneori. Am fost mai chibzuiți cu alți colegi mai noi și ne străduim să învățăm pe zi ce trece mai bine știința asta complicată a construcției.

Novicele brigăzii, *Mihai Nichifor*, aflat pe aproape, era numai ochi și urechi. Știa că are multe de învățat de la meșter, de la Octavian Chimileschi, de la Mihai Săpunaru, de la Neculai Teclici, de la Ilarion Maxim... de la toți ceilalți membri ai brigăzii fruntașe în care a avut cinstea să fie primit acum trei luni.

Am aflat și unele întîmplări „mai neobișnuite" (după părerea noastră) din viața brigăzii. In februarie 1970, înfruntînd asprimile anotimpului, brigada și-a îndeplinit înainte de termen misiunea: la Uzina mecanică „Nicolina" patru poduri rulante au pornit la treabă întîia oară. O altă victorie: o lucrare grea la „Ceramica" a fost gata cu zece zile mai devreme. Tot la Întreprinderea de produse ceramice o înfruntare dramatică. O defecțiune gravă perturbase procesul tehnologic. Chemați în ajutor, meșterii din brigada lui Musteța și-au reafirmat vrednicia. In zece ceasuri, totul era pus la punct. Unii mai sceptici au zîmbit neîncrezători. Dar mașinile funcționau ireproșabil.

— Cum a fost atunci? îl întrebăm pe *Octavian Chimileschi*, „cel mai vechi după șef".

— Păi, cum să fie? Ne-am străduit să dovedim că știm să ne facem cum trebuie meseria.

In ziua vizitei noastre brigada terminase montarea utilajelor și efectua lucrări de finisaj. De undeva, „din înălțimi", comunistul Ioan Căsuță tocmai trimisese veste că transportorul merge bine, dar că nu poate să coboare, că trebuie să vadă bine, să asculte sufletul mașinii așa cum știe el, vreme mai multă. Șeful brigăzii, zîmbind, îmi spuse la despărțire:

— Iată, ăștia sînt oamenii cu care lucrez. Pe curînd, la o nouă unitate industrială a Iașului, a țării!

Unde, încă nici șeful brigăzii, tovarășul Petre Musteța, nu știa. Sînt multe solicitări....

Sorin DAMIAN

ÎNSEMNĂRI DE PE UN ȘANTIER DE CONSTRUCȚII

Expunerea prezentată de tovarășul Ion Gheorghe Maurer

(urmare din pag. 1)

ne, ci mai ales de cerințele previzibile în perspectivă și să stabilească în această lumină sortimentele, calitatea și parametrii funcționali ai mărfurilor care se vor fabrica.

Pentru a se realiza eficiența efortului prevăzut, s-a stabilit ca aprobarea oricărei investiții, indiferent dacă se dă de conducerea centralei, ministerului sau de către guvern, să se bazeze pe studii de marketing din care să rezulte clar posibilitățile de desfacere a producției. Condițiile în continuă modificare ale pieței impun, de asemenea, ca de la început să se aibă în vedere posibilitățile întreprinderii de a se adapta operativ la asemenea schimbări.

Pentru ca noile obiective să răspundă acestor cerințe și să dea în cel mai scurt timp efectele scontate, trebuie respectate riguros prevederile legale referitoare la colaborarea strînsă și permanentă dintre titularii de investiții și proiectanți, constructori, furnizori de utilaje sau materiale, — obligați să elaboreze și să aplice împreună soluții de reducere a investiției specifice și a costului lucrărilor de construcție, de asigurare a eficienței producției viitoare. Acolo unde procesele tehnologice o permit, ei au datoria să pună în funcțiune pe etape unitățile care alcătuiesc noul obiectiv.

Pregătirea minuțioasă a investițiilor, fundamentarea proiectelor, elaborarea din timp a studiilor tehnico-economice și contractarea utilajelor în raport cu termenele prevăzute pentru punerea lor în funcțiune trebuie să-și găsească continuarea logică în efortul de reducere a duratelor de realizare a noilor obiective, prin folosirea întregului potențial tehnic și uman de care dispun unitățile de construcții și montaj.

Un alt aspect care cere o preocupare plină de răspundere din partea titularilor de investiții privește asigurarea de cadre calificate, capabile să mînuiască cu pricepere instalațiile și utilajele complexe ale noilor capacități, prin formarea lor în școli profesionale, cursuri de specializare sau trimiteri la pregătirea în unități cu procese și instalații similare.

In aceeași ordine de idei doresc să subliniez necesitatea de a se examina atent, oriunde s-au prevăzut fonduri de investiții, posibilitățile de a se obține sporuri de producție în cadrul spațiilor existente, prin dotări tehnice mai bune, dezvoltări și modernizări.

In cursul elaborării cincinalului, **sporirea eficienței fondurilor fixe** a format obiectul a numeroase analize în întreprinderi, centrale și ministere, pentru a se determina modalitățile de utilizare deplină, intensivă și extensivă, a capacităților de producție. Finalmente, prin însumarea rezervelor identificate, s-a ajuns la concluzia că aproape un sfert din sporul producției industriale din cincinal poate fi obținut pe seama folosirii mai bune a potențialului productiv existent în 1970. Materializarea acestor rezerve, incluse în plan, implică răspunderi serioase pentru organizarea mai bună a producției și muncii în fiecare unitate, folosirea mai judicioasă a timpului, ridicarea calificării cadrelor, întărirea disciplinei în muncă.

Un alt domeniu în care sîntem confruntați cu probleme de mare complexitate privește **baza de materii prime**. Pe parcursul pregătirii cincinalului au fost făcute numeroase studii spre a se găsi soluții de asigurare a resurselor de materii prime necesare industriilor prelucrătoare. Echilibrul balanțelor materiale se bazează tocmai pe mobilizarea la maximum a acestor resurse și pe dimensionarea consumurilor în spiritul unui regim de severe economii.

Pentru lărgirea bazei de materii prime, planul cincinal alocă însemnate fonduri de investiții în vederea intensificării lucrărilor geologice și le orientează atît spre obiective care oferă condiții de punere în valoare în termene scurte, cît și spre extinderea cercetărilor menite să creeze rezerve pe o perspectivă mai îndelungată.

Atenția geologilor va fi concentrată spre cercetările menite să asigure noi rezerve de hidrocarburi în formațiunile sedimentare de la mari adîncimi, de huilă, în primul rînd în bazinele în exploatare, noi zăcăminte de minereuri neferoase, creșterea rezervelor de minereu de fier la zăcămintele în exploatare. Va începe investigarea platformei continentale a Mării Negre. Vor fi continuate lucrările menite să stabilească posibilitățile și tehnologiile de valorificare eficientă a substanțelor din zăcăminte mai sărace sau cu condiții naturale grele.

In aceeași ordine de idei, trebuie să acordăm o atenție deosebită utilizării mai depline a resurselor secundare și recuperării componenților utili dintr-o seamă de substanțe de care dispunem, cum sînt cenușile de pirită, cenușile de termocentrale, argilele, șisturile bituminoase. Este necesar totodată să ne preocupăm mult mai serios și pe o scară mult mai largă de colectarea și valorificarea deșeurilor de metale, textile, hîrtie ș.a., așa cum se procedează chiar și în țările bogate.

Economisirea unor materiale clasice, deficitare, sporirea producției de înlocuitori și extinderea utilizării lor industriale, cere ca centralele și întreprinderile, producătoare și consumatoare, să acționeze împreună spre a se grăbi asimilarea unor noi materiale, în cantități și sortimente, de calitate și la prețuri de natură să stimuleze acest proces.

Sub toate aspectele, problema bazei de materii prime trebuie să devină în acest cincinal o cauză a tuturor ramurilor industriale care pot contribui la rezolvarea ei printr-o conlucrare directă între toți factorii interesați.

La unele materii prime și materiale la care resursele proprii sînt limitate — minereu de fier, cărbune cocsificabil, țiței ș.a. — s-a prevăzut creșterea importurilor, ceea ce implică eforturi valutare. Ministerele și marile unități beneficiare au obligația ca, pe bază de studii vizînd optimizarea importurilor, să se preocupe cu mai mult spirit de inițiativă pentru încheierea de contracte pe termen lung, ca și a unor acorduri de cooperare în diferite țări, astfel încît să-și asigure continuitatea și economicitatea aprovizionării.

Sarcina centrală pentru asigurarea bazei materiale a planului constă în economisirea și valorificarea superioară a materiilor prime, fie că provin din țară sau din import. Ceea ce ne-am propus cu privire la **reducerea consumurilor de materiale**, corespunde unei tendințe existente pe plan mondial, ține seama de nivelul încă ridicat al acestor consumuri în raport cu dotarea tehnică a producției noastre, de fondurile mari alocate pentru îmbunătățirea în continuare a dotării tehnice și perfecționarea proceselor tehnologice, de orientarea producției în cît mai mare măsură spre sortimente cu un grad mai înalt de prelucrare a materiilor prime. Ministerele, centralele, întreprinderile sînt chemate să acționeze pentru gospodărirea judicioasă a resurselor, normarea strictă a consumului la toate materialele și controlul respectării normelor stabilite.

Tovarăși,

In domeniul economisirii materialelor există o singură limită restrictivă: **Calitatea produselor**, criteriu esențial de apreciere a rezultatelor într-o economie modernă, factor fundamental pentru ca industria noastră să dobîndească și să-și mențină poziții trainice pe piața mondială. Practic nu putem vorbi astăzi despre creșterea eficienței, randamentul muncii sociale și cu atît mai puțin despre competitivitatea mărfurilor pe piețele externe fără a asocia strîns aceste categorii de reînnoirea producției ca un proces permanent de îmbunătățire a calității, a caracteristicilor tehnice, economice, funcționale și estetice ale produselor.

In lumina acestor considerente, a fost elaborat un program special de ridicare a nivelului tehnic și a calității produselor. Obiectivele lui principale au fost concretizate în planul cincinal care orientează toate ramurile spre realizarea de noi mărfuri, modernizarea unora dintre cele existente și sistarea fabricației celor cu nivel tehnic scăzut. In 1975, produsele noi sau modernizate în cursul actualului cincinal vor reprezenta aproape jumătate din producția industrială. In construcția de mașini 63 la sută din produsele anului 1975 vor fi produse noi, în industria metalurgică 52 la sută, iar în industria ușoară va avea loc o reînnoire aproape integrală a sortimentului de mărfuri. La produsele care, prin specificul procesului tehnologic, se fabrică în mai multe clase de calitate, s-a prevăzut creșterea într-un ritm mai rapid a producției de calitate superioară.

Introducerea în fabricația curentă a unor mărfuri cu proprietăți superioare și aspect atrăgător angajează în primul rînd răspunderea conducerilor de centrale și întreprinderi care cunosc întregul potențial al unităților respective: ridicarea calității produselor constituie un test al competenței și maturității tuturor celor care participă la proiectarea, lansarea în fabricație, execuția și controlul mărfurilor intrate în circuitul economic.

Stimați tovarăși,

Obiectivele de modernizare și progres pe care ni le-am fixat ne obligă să acordăm greutatea cuvenită problemelor privind **cercetarea științifică și învățămîntul**, a căror contribuție a devenit în lumea contemporană — mai mult decît oricînd — esențială pentru întreaga dezvoltare social-economică.

Pentru extinderea bazei materiale a cercetării a fost repartizat un volum de investiții de 4,5 miliarde de lei față de 1,7 miliarde de lei în cincinalul anterior; va crește numărul specialiștilor din unitățile de cercetare.

Din programul de perspectivă elaborat pe o perioadă de 10 ani, care leagă mai strîns cercetarea de nevoile dezvoltării viitoare a țării, au fost nominalizate în plan circa 900 de teme; peste două treimi dintre ele privesc științele tehnice și sînt legate de rezolvarea unor probleme complexe, de însemnătate națională, cum sînt lărgirea bazei de materii prime, crearea de noi tehnologii și produse, îmbunătățirea parametrilor tehnico-economici ai producției, perfecționarea organizării producției și a muncii.

Se estimează că în acest cincinal contribuția cercetării se va concretiza în valori de producție de aproape 66 miliarde de lei și reducerea cheltuielilor de producție cu aproximativ 16 miliarde de lei.

Pentru a realiza ceea ce ne-am propus în acest domeniu este imperios necesar ca unitățile de cercetare să asigure folosirea deplină a întregului potențial de creație al savanților, inginerilor, tehnicienilor și celorlalți cercetători; ministerele și instituțiile coordonatoare să creeze acestor unități condiții de informare și de lucru corespunzătoare sarcinilor stabilite, iar conducerile de centrale și întreprinderi să facă dovadă de mai multă inițiativă pentru introducerea neîntîrziată în producție a rezultatelor cercetării, ca și pentru utilizarea mai atentă a resurselor de care dispune cercetarea uzinală.

Exigențele dezvoltării economice și sociale contemporane impun un larg orizont cultural, cadre de specialitate bine calificate, în toate domeniile de activitate. Cu cît gradul său de instruire este mai ridicat, cu atît omul își poate pune mai bine în valoare calitățile cu care este înzestrat, poate contribui mai deplin la progresul societății. Privite din acest punct de vedere, fondurile destinate învățămîntului reprezintă investiții dintre cele mai rentabile pentru dezvoltarea unei producții moderne și eficiente, pentru prosperitatea oricărei națiuni.

In cincinalul în care am intrat, investițiile destinate lărgirii bazei materiale a învățămîntului vor crește cu peste 33 la sută. Se vor crea astfel condiții pentru generalizarea învățămîntului obligatoriu de 10 ani, îmbunătățirea raportului dintre liceele de specialitate și cele de cultură generală, sporirea simțitoare a școlarizării în învățămîntul superior, cu un accent special și pe dezvoltarea învățămîntului tehnic și economic.

Va trebui urmărită o mai judicioasă orientare a tinerilor spre diferite forme de învățămînt; va fi extinsă pregătirea de muncitori calificați prin învățămîntul profesional și ucenicie la locul de muncă.

In acest cincinal vor lua, de asemenea, amploare formele de învățămînt pentru completarea și reînnoirea cunoștințelor profesionale ale tuturor cadrelor. Intrucît reciclarea profesională este o idee nouă în general și foarte nouă la noi, se cuvine să ne preocupăm în cel mai înalt grad de adoptarea unor forme de învățămînt adecvate, cu conținut modern, astfel încît fiecare cetățean să resimtă eficiența reciclării profesionale în propria sa condiție de muncă.

Esențial pentru întreaga acțiune de ridicare a învățămîntului pe o treaptă superioară este legarea lui organică de cerințele vieții, formarea unor deprinderi practice și educarea tineretului în spiritul dragostei față de muncă, față de cauza socialismului.

Aceasta implică o colaborare mai strînsă între școală și producție, pentru a se găsi cu mai mult spirit de inițiativă și de răspundere soluții problemelor legate de mai buna dotare a procesului de învățămînt și de pregătire a cadrelor în raport cu nevoile imediate și de perspectivă ale societății noastre.

Onorată Adunare,

După ce am evocat în fața dumneavoastră un mănunchi de probleme de indubitabilă importanță pentru ansamblul economiei naționale, permiteți-mi să mă opresc, în continuare, asupra unor aspecte care privesc aplicarea acestor orientări **în activitatea specifică a principalelor ramuri.**

Producția de energie electrică urmează să crească de la 35 miliarde kwh în 1970 la 58—60 de miliarde kwh în 1975, prin mărirea puterii instalate cu 6 000 MW, cu deosebire în centralele care folosesc cărbuni și în hidrocentrale.

Concomitent cu sporirea capacităților este necesară în această ramură mai multă exigență pentru reducerea consumurilor specifice, creșterea randamentelor cu care se folosesc combustibilii, modernizarea instalațiilor consumatoare și valorificarea resurselor energetice secundare. A sosit timpul să se găsească totodată rezolvări eficiente spre a se evita avariile care provoacă perturbarea proceselor tehnologice și implicit pierderi de producție, ca și pentru o mai atentă selecționare și pregătire a personalului, astfel încît să se poată îmbunătăți activitatea în întregul sistem energetic național.

Rolul bazei de metal într-o economie modernă a determinat stabilirea producției de oțel din 1975 la 9,7 milioane tone, cu aproape 50 la sută mai mult decît în 1970 și creșterea de 2 ori a producției de aluminiu.

Intrucît producția de metal nu este un scop în sine, ci este legată de nevoile stringente ale ramurilor prelucrătoare, se impune ca noile capacități să fie dimensionate, profilate și amplasate cu mai multă grijă, în așa fel încît să poată satisface promp variatele comenzi ale consumatorilor.

O sarcină centrală a metalurgiei constă, de altfel, în lărgirea și îmbunătățirea structurii sortimentale, prin realizarea unor noi mărci de oțeluri speciale și de calitate, noi tipuri de laminate și țevi cu grad mai ridicat de prelucrare a metalului și caracteristici tehnice solicitate de industria modernă, în primul rînd de construcția de mașini.

Și în siderurgie vor trebui gospodărite mai bine resursele prin perfecționarea tehnologiilor și măsuri de raționalizare care să reducă consumul de cocs pe tona de fontă și consumurile speciale la prelucrarea oțelului.

Creșterea **producției în industria construcțiilor de mașini** cu un ritm mediu anual de 14,1—15,6 la sută subliniază o dată mai mult rolul acestei ramuri cheie în dezvoltarea întregii economii naționale. Volumul și structura producției sînt orientate în raport cu nevoile de dotare tehnică a celorlalte ramuri și cu cerințele exportului. În acest sens au fost elaborate programe speciale de dezvoltare pentru electronică, mecanică fină și optică, mașini-unelte, utilaje tehnologice, construcții navale și mașini agricole.

Amplul proces de modernizare a construcției de mașini implică o deplină încredere în forțele proprii de cercetare, proiectare și execuție, atragerea la această acțiune a întregii capacități de creație tehnică a muncitorilor, tehnicienilor, inginerilor și cercetătorilor. Institutele de cercetări și proiectări sînt chemate să contribuie în mai mare măsură la elaborarea de produse și tehnologii originale brevetate, ca și la perfecționarea celor cumpărate pe bază de licențe.

Intreaga activitate din această ramură trebuie concentrată spre fabricarea unui nomenclator de produse de înalt nivel tehnic, în special mașini, instalații și utilaje tehnologice noi, spre menținerea producției pe o poziție de prim rang din punct de vedere al parametrilor tehnico-economici și al competitivității pe piața externă.

Am în vedere, în primul rînd, unitățile din sistemul Ministerului Industriei Construcțiilor de Mașini, dar, în același timp, sarcinile sînt valabile în egală măsură și pentru celelalte ministere cu întreprinderi de profil similar care, așa cum a arătat experiența ultimilor ani, au posibilități de a produce mașini și utilaje pentru nevoile proprii și chiar pentru export.

Pentru îndeplinirea sarcinilor ce-i revin, industria construcțiilor de mașini dispune de rezerve care trebuie puse în valoare prin îmbunătățirea substanțială a gradului de folosire a capacităților de producție și perfecționarea cooperării între întreprinderi, mai rațional specializate și profilate.

Chimia, cu un ritm mediu anual de creștere a producției de 16,2—17,5 la sută, rămîne cea mai dinamică ramură a industriei. Această opțiune este determinată de necesitatea valorificării cît mai eficiente a unor resurse materiale, de cererea crescîndă de produse chimice în țară și pe piețele externe. Factorul motor al dezvoltării chimiei va fi în continuare petrochimia, care va deține în 1975 aproape 47 la sută din producția totală a ramurii.

Eforturile mari care se fac pentru dezvoltarea chimiei creează premisele necesare și în același timp justifică cerința ca această ramură să participe tot mai activ la satisfacerea nevoilor economiei naționale, la evitarea unor importuri costisitoare și la sporirea eficienței exporturilor noastre. În acest sens se impune o și mai puternică lărgire a gamei de produse și sortimente în toate sectoarele industriei chimice, orientare la care poate contribui dezvoltarea unor producții de mic tonaj — în special în industria coloranților, medicamentelor, produselor chimice intermediare și auxiliare — ca și îmbinarea capacităților de mari dimensiuni cu unități mijlocii sau mici ale căror programe de fabricație pot fi adaptate mai operativ la cererile consumatorilor interni și ale pieței externe.

In această ramură, care presupune investiții mari și ale cărei produse se reînnoiesc foarte repede pe plan mondial, trebuie să creăm toate condițiile pentru o largă promovare a cercetării proprii. Perfecționarea continuă a procedeelor tehnologice și elaborarea unor noi procedee de concepție românească constituie o condiție primordială pentru îmbunătățirea caracteristicilor tehnice și economice ale tuturor produselor, fabricarea de noi produse și sortimente, punerea în valoare a unor resurse naturale nevalorificate încă. Este necesară extinderea în toate sectoarele chimiei a concepției moderne de îmbinare a cercetărilor privind elaborarea unor noi tehnologii cu cele privind fabricarea utilajelor necesare, stabilirea unei conlucrări strînse și permanente între chimiști, constructorii de instalații și automatiști.

Un aspect de mare importanță în activitatea industriei chimice este asigurarea funcționării continue și la parametrii proiectați a instalațiilor. Dispunem în această ramură de instalații moderne, de mare capacitate. Or, în aceste condiții devin de neacceptat întreruperile sau realizarea unor indici de producție inferiori celor stabiliți prin proiecte, fenomene care ar putea fi evitate prin întărirea sectoarelor de întreținere, un climat mai riguros de ordine și disciplină, o preocupare mai susținută pentru formarea temeinică și selecționarea cadrelor.

Producția industriei materialelor de construcții se va dubla, spre a asigura în întregime consumul productiv, variatele cerințe ale populației de la orașe și sate, precum și, creșterea exportului. Sarcina centrală a acestei ramuri este introducerea în fabricație a unor noi materiale, de natură să determine sporirea gradului de industrializare și a ritmului de execuție a lucrărilor, reducerea costurilor, ridicarea calității și a confortului noilor construcții.

In industria lemnului, creșterea producției va fi de 16—20 la sută și se va realiza în primul rînd prin reducerea pierderilor și a consumurilor specifice, atît în exploatări, cît și la prelucrare, precum și prin intensificarea valorificării deșeurilor, astfel încît să devină posibilă o mai rațională exploatare a pădurilor.

Ramurile producătoare de bunuri de consum se vor integra armonios în creșterea impetuoasă a întregii economii pentru a se crea condițiile materiale necesare ridicării nivelului de trai.

Sporuri însemnate sînt prevăzute la țesături și tricotaje, confecții, încălțăminte, marochinărie, sticlărie. Industria ușoară va trebui să-și organizeze astfel activitatea încît să folosească pe scară mai largă materiile prime sintetice fabricate în țară, să introducă noi tehnologii, să întărească sectoarele de creație și controlul în fabricație. Convinși de potențialul acestei ramuri — demonstrat o dată mai mult la recentul pavilion de mostre — consumatorii așteaptă din partea lucrătorilor industriei ușoare o permanentă preocupare pentru diversificarea producției, ridicarea calității și finisajului, un aspect atrăgător la toate produsele fabricate.

In industria alimentară, obiective de importanță majoră trebuie considerate valorificarea mai bună a resurselor de materii prime agricole, mărirea varietății de sortimente, îmbunătățirea proceselor de conservare, de congelare, ridicarea calității tuturor produselor, în vederea satisfacerii cererilor populației și a lărgirii exporturilor.

Industria locală de stat și cooperatistă trebuie să valorifice în primul rînd resursele de materii existente pe plan local și să contribuie astfel în mai mare măsură atît la creșterea producției de materiale de construcții, produse chimice, mobilă, articole de uz gospodăresc, pentru populație, cît și la îmbogățirea sortimentului de export.

In agricultură se vor face investiții de aproximativ 100 de miliarde de lei, din care peste 80 de miliarde de lei din fondurile centralizate ale statului, adică de 2 ori mai mult decît în cincinalul anterior. Investițiile sînt destinate lărgirii bazei tehnico-materiale, realizării programelor naționale de extindere a lucrărilor de irigații și hidroameliorații și de dezvoltare a zootehniei. Dotarea tehnică a agriculturii și măsurile adoptate pentru îmbunătățirea conducerii, organizării și retribuirii muncii în unitățile agricole creează condiții prielnice pentru creșterea producției și rentabilității în toate sectoarele. Pe temeiul acestor premise, în cincinalul actual se prevede o sporire a producției agricole cu 36—49 la sută față de media anilor 1966—1970. Producția de cereale urmează să atingă o medie anuală de 16,3—17,4 milioane de tone, față de 12,7 milioane tone cît s-a realizat în ultimii 5 ani. Va crește totodată producția de plante tehnice — bază de materii prime pentru industria alimentară și ușoară. În legumicultură se pune accentul pe sporirea producției prin folosirea de terenuri irigate, îngrășăminte și mecanizarea lucrărilor. Se urmărește extinderea culturilor în sere și solarii spre a se asigura legume proaspete pe o perioadă cît mai lungă în cursul anului. Producția legumicolă și vitipomicolă se va dezvolta îndeosebi în bazine specializate, spre a se obține recolte înalte, stabile și de calitate superioară.

Realizarea programului de dezvoltare a producției vegetale impune gospodărirea fondului funciar cu mai multă exigență, înlăturarea oricărei risipe de terenuri apte pentru cultură. De asemenea, se cere o grijă deosebită pentru executarea la timp și de bună calitate a lucrărilor de hidroameliorații, crearea tuturor condițiilor, inclusiv cadrele necesare, pentru exploatarea irigațiilor la randamentele planificate.

Zootehnia are menirea să contribuie la creșterea intensivă a producției agricole, mai buna ocupare a forței de muncă de la sate, îmbunătățirea alimentației populației și exportul de produse agroalimentare. Potrivit programului național aprobat, concomitent cu sporirea efectivelor de animale este necesar să fie adoptate măsuri pentru lărgirea bazei furajere și îndeosebi pentru folosirea rațională a furajelor.

Cercetătorii și specialiștii din agricultură trebuie să se preocupe mai activ de producerea semințelor selecționate și îmbunătățirea raselor de animale care, împreună cu baza materială creată, să contribuie din plin la sporirea randamentelor atît în sectorul vegetal, cît și în cel zootehnic.

In proiectul de plan au fost prevăzute mijloacele pentru extinderea diferitelor categorii de **transporturi**. O atenție deosebită s-a acordat transporturilor fluviale și maritime, sporirii capacității flotei și a instalațiilor portuare. Traficul de mărfuri va crește de aproximativ două ori. Se cer — din partea tuturor factorilor interesați — eforturi conjugate pentru modernizarea continuă a mijloacelor de transport și perfecționarea organizării muncii, astfel încît să se asigure indici mai înalți de utilizare a parcului de material rulant, creșterea vitezei comerciale, îmbunătățirea proceselor de exploatare și introducerea unor sisteme moderne de transport pe palete și în containere.

Stimați tovarăși,

Participarea intensă la schimburile internaționale de mărfuri, încadrarea activă în diviziunea internațională a muncii constituie un imperativ pentru rațională dezvoltare economică a oricărei țări și cu atît mai mult a celor mici sau mijlocii, o tendință generală în lumea contemporană.

In concordanță cu aceasta, partidul și guvernul nostru promovează cu energie extinderea colaborării economice internaționale a României pe baza principiilor care călăuzesc întreaga noastră politică externă.

Proiectul planului cincinal prevede un volum de comerț exterior cu circa 61—72 la sută mai mare decît cel realizat în cincinalul anterior. Această dinamică decurge din analiza atentă a nevoilor și posibilităților noastre, din întregul program de dezvoltare a economiei naționale. Ca și în celelalte domenii de activitate, sporurile cantitative trebuie privite în îmbinarea lor cu laturile calitative, cu efectele economice, prin schimbări în structura mărfurilor exportate sau importate, ridicarea eficienței schimburilor și lărgirea ariei lor geografice.

Urmărim în primul rînd dezvoltarea colaborării economice cu toate țările socialiste care dețin ponderea principală în comerțul exterior al României. Acordurile comerciale pe termen lung încheiate asigură de pe acum creșteri importante ale schimburilor cu aceste țări. Sîntem convinși totodată că în cursul realizării lor și ca urmare a dinamismului care caracterizează în genere economia socialistă vor putea fi găsite — prin căutări comune — resurse pentru depășirea nivelelor prevăzute în acorduri.

Un rol stimulator în această direcție va avea și înfăptuirea „Programului complex" aprobat în unanimitate la cea de-a XXV-a sesiune a C.A.E.R. Așa cum s-a subliniat în hotărîrea specială adoptată în august 1971 de către Comitetul Central al Partidului Comunist Român, Consiliul de Stat și Consiliul de Miniștri al României, prevederile „Programului complex" sînt îndreptate spre „lărgirea relațiilor de colaborare în cadrul Consiliului de Ajutor Economic Reciproc, în scopul sporirii potențialului economic al fiecărei țări participante, creșterii mai rapide a forțelor de producție în toate statele membre, apropierii și egalizării treptate a nivelurilor lor de dezvoltare, în interesul unității țărilor socialiste".

România extinde totodată relațiile sale economice și cu celelalte țări ale lumii, indiferent de orînduirea lor socială. Recenta noastră aderare la G.A.T.T. creează condiții mai favorabile pentru o participare activă și echitabilă la schimburile mondiale.

In acest cadru de ansamblu, planul cincinal fixează sarcini pe cît de importante, pe atît de complexe în domeniul exportului, care urmează să crească într-un ritm mediu anual de 14,3 la sută. In structura exporturilor se prevede sporirea ponderii produselor cu un grad ridicat de prelucrare. Potrivit planului, mașinile și utilajele, împreună cu produsele chimice, vor deține în 1975 circa 41 la sută din totalul exporturilor, față de 33,3 la sută în 1970. In fiecare ramură și subramură este preconizată promovarea la export în primul rînd a mărfurilor competitive, cu însușiri tehnice și economice superioare. Un loc tot mai important vor trebui să ocupe, de asemenea, livrările de proiecte și documentații, asistență tehnică, executarea de lucrări și prestări de servicii în străinătate — formă eficientă de valorificare pe piața mondială a capacităților de creație și a experienței acumulate de economia noastră națională.

Sarcinile de export prevăzute în cincinal nu sînt de loc ușoare, mai ales în condițiile unei competiții internaționale tot mai aspre. Ele sînt însă întrutotul realizabile. Pentru a înlesni înfăptuirea lor, conducerea de partid și de stat a creat premise trainice nu numai prin măsurile de dezvoltare modernă a diferitelor ramuri, dar și prin noile reglementări privind activitatea de comerț exterior.

Legea de comerț exterior, adoptată la începutul acestui an, asigură un cadru propice participării directe, active și eficiente a producătorilor noștri la schimburile internaționale.

In exercitarea atribuțiilor și responsabilităților ce le-au fost conferite, întreprinderile, centralele industriale și ministerele trebuie să studieze permanent tendințele adesea contradictorii de pe piața mondială, să analizeze în lumina lor locul ce revine fiecărei ramuri și subramuri în diviziunea internațională a muncii, să pregătească cu spirit de răspundere produsele de vîrf cu care își propun să pătrundă pe piețele externe și să-și îmbunătățească radical activitatea pe aceste piețe prin folosirea factorilor conjuncturali, mai multă inventivitate comercială, stabilirea unor relații cît mai directe cu cumpărătorii, satisfacerea mai promptă a cererilor acestora și extinderea serviciilor post-vînzare.

In înfăptuirea sarcinilor de export ce le revin, este necesar ca ministerele, centralele și întreprinderile să pornească de la faptul că în nici o ramură nu producem numai de dragul de a produce, iar cînd apărem pe piața mondială, trebuie să măsurăm atent cîtă cantitate de muncă națională schimbăm pentru munca străină încorporată în mărfurile de import. Valabilă oricînd, problema este cu atît mai actuală în cursul acestui cincinal cînd creșterea volumului și a eficienței exporturilor urmează să ne asigure nu numai importul de mașini, utilaje și materii prime, dar și o balanță comercială activă, în vederea echilibrării balanței de plăți.

La înfăptuirea acestui obiectiv fundamental al comerțului exterior, alături de exportatori, trebuie să contribuie și importatorii. Pentru acoperirea nevoilor economiei naționale, cincinalul prevede o creștere apreciabilă a importurilor. Experiența lucrărilor de definitivare a cincinalului a demonstrat însă că în fiecare ramură a economiei există posibilități de dimensionare mai judicioasă a importurilor prin economii stricte pe seama reducerii normelor de consum, folosirea de materiale înlocuitoare care se pot produce în țară, creșterea participării industriei naționale la asigurarea unor materiale, utilaje și piese de schimb aduse pînă acum de pe piețele străine.

Ritmurile de dezvoltare pe care ni le-am propus în industrie și în celelalte ramuri ale economiei, programul de investiții pe care-l înfăptuim cer, de asemenea, să se desfășoare o activitate mai susținută de extindere a cooperării economice internaționale, prin intermediul căreia să ne grăbim accesul la tehnica modernă, să ne creăm mijloace suplimentare și să ușurăm îndeplinirea sarcinilor de export și import.

Pînă în prezent, au fost perfectate unele acțiuni de cooperare, iar altele se află în curs de examinare. Cu toate realizările obținute, ele nu sînt încă pe măsura posibilităților existente pe piața internațională. Ministerele, centralele și întreprinderile vor trebui să acționeze mai intens în acest sens, orientînd întreaga activitate de cooperare spre atingerea obiectivelor stabilite în planul cincinal.

La încasările valutare ale țării o contribuție crescîndă va aduce și turismul. Proiectul de plan prevede majorarea capacității de cazare în acest sector cu 58 mii de locuri, din care 2 treimi sînt destinate turismului internațional. Baza materială existentă trebuie însă mai bine folosită prin lărgirea gamei de servicii oferite, ridicarea calității acestora și mai multă imaginație în alcătuirea de programe atrăgătoare, în raport cu preferințele fiecărei categorii de beneficiari, astfel încît creșterea încasărilor valutare să devanseze creșterea numărului de turiști.

Dacă ar fi să sintetizăm sarcinile comerțului exterior — sarcini care, sub diferite aspecte, privesc toate ministerele și unitățile producătoare — ar trebui să spunem că urmărim transformarea acestuia într-un factor mai activ de creștere a venitului național.

Stimați tovarăși,

In construcția planului s-a urmărit echilibrul dintre veniturile bănești ale populației și volumul de mărfuri și servicii. Unitățile producătoare împreună cu cele comerciale au obligația să studieze mai atent cererile consumatorului, astfel încît, prin gama de sortimente, calitate, mod de prezentare, fondul de marfă să răspundă cît mai deplin preferințelor și gusturilor diferitelor categorii de cumpărători.

O sarcină deosebit de actuală a comerțului socialist constă în extinderea și modernizarea rețelei comerciale în raport cu creșterea vînzărilor prevăzute și cu dezvoltarea diferitelor localități pentru a se evita irosirea timpului cetățenilor la procurarea mărfurilor de care au nevoie. În același sens trebuie acordată mai multă atenție promovării unor forme civilizate de satisfacere promptă a cumpărătorilor; se cere o preocupare mai susținută decît pînă acum pentru producerea și vînzarea de semipreparate și preparate de bucătărie, care economisesc timpul gospodinelor, ca și pentru organizarea de bucătării de bloc, expresuri, magazine și restaurante cu autoservire.

Volumul serviciilor este prevăzut să crească cu 55—61 la sută, dublîndu-se prestațiile legate de întreținerea și repararea bunurilor de lungă folosință, îndeosebi a celor electrotehnice, mecanice și auto. Unitățile cooperatiste și consiliile populare trebuie să demonstreze în acest domeniu mai multă inițiativă pentru dezvoltarea activităților existente și repartizarea mai judicioasă a unităților prestatoare de servicii în special în noile cartiere care apar în toate orașele țării; să extindă mai rapid serviciile în mediul rural și să lărgească pretutindeni gama de servicii de care populația are nevoie în întreținerea locuințelor, activitățile gospodărești și a celor de natură recreativă.

Din fondurile de investiții ale statului vor fi realizate noi instituții de învățămînt și pentru ocrotirea sănătății, noi edificii de artă și cultură, noi construcții sportive. Concomitent cu programul de locuințe și de lucrări edilitare, se vor realiza importante acțiuni de înfrumusețare, modernizare și sistematizare a orașelor și satelor, va fi dezvoltat și îmbunătățit transportul în comun. Se va încheia practic electrificarea satelor. Urmărim să creăm pe teritoriul țării un cadru organizat și armonios de așezări urbane și rurale, cît mai adecvate cerințelor societății noastre socialiste.

Tovarăși deputați,

Obiectivele și sarcinile stabilite pentru anii 1971—1975 au devenit posibile ca urmare a progreselor pe care România le-a făcut în întreaga epocă a construcției socialiste și în mod special în cursul ultimului cincinal.

După cum vă este bine cunoscut, planul pe 1966—1970, pe care l-ați aprobat prin Legea nr. 1/1966, a fost îndeplinit la toți indicatorii de bază, ceea ce a sporit potențialul economic al țării. Nu mă opresc asupra cifrelor, deoarece ele sînt consemnate precis, pentru fiecare sarcină în parte, în bilanțul din anexa la textul proiectului de lege care v-a fost prezentat. Intemeiat pe rezultatele efective obținute, Consiliul de Miniștri vă supune spre aprobare execuția planului cincinal 1966—1970.

Totodată, sînt în măsură să vă informez că — datorită încrederii cu care poporul nostru înfăptuiește politica partidului și statului, a măsurilor luate — au fost îndeplinite și depășite principalele prevederi pentru primele trei trimestre din planul pe 1971. În industrie, sarcinile au fost realizate în proporție de 102,1 la sută, obținîndu-se o producție suplimentară de circa 5 miliarde de lei. Față de perioada corespunzătoare din 1970, am atins un ritm de dezvoltare de 11,6 la sută. În agricultură, după trei ani de recolte nesatisfăcătoare, s-a realizat anul acesta o producție bună de grîu și recolte mulțumitoare, în general, la celelalte culturi.

S-a intensificat preocuparea pentru organizarea producției și a muncii, pentru sporirea eficienței în toate sectoarele, astfel încît, privită în ansamblu, activitatea economică se desfășoară bine.

Nu sîntem firește, decît la începutul unui nou cincinal, care pune spre rezolvare probleme complexe. Repetatele analize efectuate, angajamentele asumate, ca și rezultatele primelor 9 luni din acest prim an al cincinalului ne dau dreptul să credem că stă în puterea noastră să îndeplinim sarcinile stabilite.

Pentru a ușura acest lucru, partidul și guvernul au adoptat în ultimii ani măsuri importante de perfecționare a organizării, conducerii și planificării economiei naționale. Organizarea centralelor industriale, rolul conferit adunărilor generale ale oamenilor muncii și generalizarea conducerii colective pe toate treptele ierarhice, reglementările privind normarea și salarizarea, investițiile, aprovizionarea tehnico-materială, finanțarea și creditarea, relațiile contractuale dintre întreprinderi, activitatea de comerț exterior, perfecționarea pregătirii cadrelor — spre a nu mă referi decît numai la cîteva din aceste măsuri — creează un cadru instituțional superior celui de care dispuneam în momentul în care am abordat cincinalul anterior.

Sîntem hotărîți să continuăm neabătut perfecționarea mecanismului economic în direcția adîncirii democrației socialiste, a promovării inițiativei și răspunderii pe toate treptele structurilor noastre organizatorice, deoarece este singura cale de natură să dea capacităților de creație ale națiunii socialiste posibilitatea unei afirmări plenare.

Cadrul legislativ creat face posibilă îmbunătățirea muncii în toate sectoarele și în toate unitățile, în spiritul unei înalte responsabilități față de popor și de destinele sale.

Conducerile întreprinderilor și centralelor pot face demonstrația capacității lor nu prin așteptarea unor rezolvări de la veriga ierarhică superioară, ci printr-o preocupare neobosită pentru o rațională organizare a muncii din toate compartimentele, soluționarea operativă a problemelor care apar și îmbunătățirea sub toate aspectele a gestiunii unităților. Capacitatea colectivelor de conducere din întreprinderi este dată în primul rînd de modul în care reușesc să integreze preocupările curente într-o strategie a dezvoltării de perspectivă. Mai ales într-o epocă de rapide mutații economice, sociale și culturale, cărora unitățile trebuie să le facă față, influențîndu-le și adaptîndu-se lor în același timp, o conducere eficientă devine de neconceput fără promovarea cercetării — dezvoltării pentru investigarea și pregătirea atentă a viitorului.

Conducerile ministerelor care poartă răspunderea înfăptuirii politicii partidului și statului în ramurile de care se ocupă trebuie să armonizeze activitatea unităților subordonate într-o concepție unitară, de perspectivă, bazată pe studii proprii, să aibă o prezență activă, receptivă și stimulatoare în mijlocul colectivelor de muncă.

Măsurile luate pe plan central, în vederea prospectării viitorului prin elaborarea de prognoze pe termen lung, trebuie să constituie un imbold pentru întărirea acestei preocupări la fiecare minister, în fiecare unitate.

Numai într-o asemenea concepție de înaltă responsabilitate în exercitarea atribuțiilor de conducere capătă întreaga semnificație caracterizarea dată actualului cincinal de secretarul general al partidului, tovarășul Nicolae Ceaușescu, cînd sublinia că „Infăptuirea acestui vast program de construcție economică și socială va ridica România pe o nouă treaptă, va marca parcurgerea unei noi și însemnate etape pe drumul apropierii țării noastre de statele avansate ale lumii".

Pentru realizarea acestui program, sîntem chemați, stimați tovarăși, să ne dăm votul. Am convingerea că el va exprima nu numai adeziunea noastră, membrii Marii Adunări Naționale, ci — prin mandatul încredințat de alegători — și adeziunea deplină a întregului popor, angajat cu toată energia și forța sa creatoare la înfăptuirea politicii partidului și statului. **(Aplauze puternice, prelungite).**

Lucrările sesiunii Marii Adunări Naționale

(urmare din pag. I)

teriale și aprovizionarea tehnico-materială;

6. Proiectul de lege cu privire la cetățenia română;

7. Proiectul de lege pentru organizarea și funcționarea Consiliului Legislativ.

Primit cu vii și puternice aplauze, tovarășul **Ion Gheorghe Maurer**, președintele Consiliului de Miniștri, prezintă la primul punct al ordinii de zi Expunerea cu privire la Proiectul de lege pentru adoptarea planului cincinal de dezvoltare economico-socială a Republicii Socialiste România pe perioada 1971—1975.

În succesiunea lucrărilor, deputatul **Aurel Vijoli**, președintele Comisiei economico-financiară, prezintă raportul acestei comisii și a celorlalte comisii permanente ale Marii Adunări Naționale la Proiectul de lege supus dezbaterii.

A început apoi dezbaterea generală asupra proiectului de lege.

Au luat cuvîntul deputații **Iosif Uglar**, prim-secretar al Comitetului județean—Satu Mare al P.C.R., președintele Consiliului popular județean, **Mihail Florescu**, ministrul industriei chimice, **Dobre Popescu**, maistru la Uzina „Progresul" din Brăila, **Eleonora Cojocaru**, muncitoare la Fabrica de confecții și tricotaje-București, **Gheorghe Tănase**, prim-secretar al Comitetului județean—Vaslui al P. C. R., președintele Consiliului popular județean, **Ioan Avram**, ministrul industriei construcțiilor de mașini, **Gheorghe Năstase**, prim-secretar al Comitetului județean—Argeș al P.C.R., președintele Consiliului popular județean, **Aurel Bozgan**, director general al Fabricii de mașini-unelte și agregate—București, **Angelo Miculescu**, ministru secretar de stat la Ministerul Agriculturii, Industriei Alimentare, Silviculturii și Apelor, **Gheorghe Popa**, maistru chimist la Combinatul de cauciuc sintetic din Borzești, **Nicolae Cristea**, directorul Institutului de cercetare și proiectare tehnologică pentru industria extractivă de țiței și gaze din Cîmpina, **Nicolae Agachi**, ministrul industriei metalurgice, **Ion Drăghici**, președintele Cooperativei agricole de producție din comuna Putineiu, județul Ilfov, **Cristofor Simionescu**, rectorul Institutului politehnic din Iași, **Constantin Dăscălescu**, prim-secretar al Comitetului județean—Galați al P.C.R., președintele Consiliului popular județean; ministrul industriei materialelor de construcții, **Traian Ispas**, deputații **Pogea Brîncoveanu**, președintele Consiliului județean al sindicatelor—Hunedoara, **Ilarie Garjoabă**, prim-vicepreședinte al Consiliului popular județean—Sălaj, **Dumitru Gheorghișan**, prim-secretar al Comitetului municipal București al U.T.C.; ministrul comerțului exterior, **Cornel Burtică**, deputații **Petru Brata**, muncitor la Uzina de vagoane din Arad, **Gheorghe Cocoș**, directorul general al Șantierului hidroenergetic—Lotru, **Atanase Condrat**, directorul Intreprinderii piscicole—Jurilovca, **Miron Negrilă**, directorul general al Uzinei „Independența" din Sibiu.

Lucrările sesiunii continuă.

(Agerpres)

Cuvîntul deputatului Cristofor Simionescu

Am avut cinstea să particip la dezbaterea planului cincinal anterior — a arătat vorbitorul — și să-mi exprim certitudinea că acele cutezătoare țeluri propuse de conducerea partidului și aprobate atunci de Marea Adunare Națională vor fi atinse — și așa a fost. Astăzi, dezbătînd cifrele din proiectul legii pentru adoptarea planului de stat de dezvoltare economică și socială pe anii 1971—1975, care definesc viitorul țării pe încă cinci ani, am absoluta certitudine că, sub conducerea experimentată a partidului, poporul nostru va face un nou și important pas înainte pe calea progresului și bunăstării. Județul și orașul Iași vor beneficia intens în acest cincinal. Ca să mă refer doar la un exemplu, gîndiți-vă ce înseamnă pentru noi, ieșenii, reprezentarea concretă a celor 16.100 apartamente din care peste 7.000 din fondurile statului ce se vor construi în acești cinci ani; înseamnă dispariția unor străzi sordide, oameni mutați în apartamente civilizate, înseamnă mîndria de a arăta oricui ce a adus socialismul vechii capitale a Moldovei.

Ultimii 5—6 ani cu deosebire au transformat orașul atîtor cărturari într-o cetate industrială a țării. Secretarul general al partidului, care, prin nu știu ce mister își consacră mai mult timp decît unii demnitari pentru a examina problemele ridicate de viață, a urmărit la fața locului acest proces de un uimitor dinamism și ne-a sprijinit cu o înțelegere deplină pentru care îi păstrăm deosebită recunoștință. Veți spune poate, și nu fără temei, că orice se acordă în plus unui județ se face în detrimentul altora și că deci orice insistențe contravin spiritului de echitate care călăuzește neabătut munca conducerii noastre de partid și de stat. Mi se pare însă că oarecare dreptate am putea avea și noi, dacă se ia în considerare îndreptățirea tuturor județelor țării la o situație egală. Or, cu toate eforturile speciale, unanim recunoscute și prețuite de care a beneficiat Iașul în ultimii ani, el se va găsi încă în 1975 sub media pe țară la o serie de indici. Astăzi, deși populația județului reprezintă cca. 3,4 la sută din cea a țării, el asigură numai 2,5 la sută din producția industrială globală. Ținînd seama că județul nostru se situează pe locul patru în ceea ce privește natalitatea, se poate presupune că acest decalaj se va mai menține încă spre sfîrșitul cincinalului. Știm că sînt greutăți obiective, derivate în special din relativa depărtare a Iașului față de resursele naturale de care dispunem, dar dezvoltarea într-un ritm mai accelerat a unor industrii fine, consumatoare de cantități reduse de materii prime, ar putea contribui la ameliorarea acestei situații.

În calitatea mea de deputat de Pașcani sînt dator să exprim în forul suprem al statului deplina satisfacție pentru prevederile de plan care se referă la acest vechi centru muncitoresc. Este cred necesar și drept ca acest oraș, după o îndelungată perioadă de așteptare, să adauge cîteva lumini pe harta progresului industrial al țării. Prin hotărîrea de a se construi o fabrică de tricotaje de mătase și, nădăjduiesc, prin amplasarea la Pașcani a unei uzine de utilaj chimic, orașele și satele ce-l înconjoară vor cunoaște o dezvoltare mai dinamică.

Noul plan cincinal creează orașului Iași un cadru deosebit de fertil pentru desfășurarea învățămîntului și cercetării științifice. Se vor termina construcțiile unei adevărate cetăți chimice pentru învățămînt și cercetare, centrul regional de calcul și alte instituții de cultură. Este, pe de altă parte, în curs un vast proces de reconsiderare a întregii munci științifice, didactice și educative, proces pentru care dezvoltarea industrială a Iașului asigură condițiile de bază. Noi ne-am însușit cu luciditate ideea unității dintre cercetare, învățămînt și producție, dispunem de premisele esențiale pentru a o traduce în fapt și sînt convins că în climatul spiritual tonificat de recentele măsuri privitoare la perfecționarea întregii activități politice, — ideologice și cultural-educative, Iașul va adăuga realizări remarcabile la tezaurul creației științifice și culturale utile poporului nostru. De altfel, aș dori să remarc că, practic, întreaga orientare a cercetării din unitățile de învățămînt superior și științific ale Iașului slujește dezvoltării economiei și culturii. Astfel, numai în acest an Institutul politehnic și Institutul de chimie macromoleculară „Petru Poni" au contractat o tematică în valoare de peste 10.000.000 lei, cifră care va fi mult sporită în următorii ani.

Sîntem ferm hotărîți să sprijinim cu toate forțele intrarea în funcțiune pînă la sfîrșitul actualului cincinal a uzinei de poliuretani după un procedeu propriu. Intreprindem studii care să ofere noi tehnologii industriei noastre socialiste și ne străduim să formăm un tineret receptiv la nou, aplicat spre muncă creatoare încă de pe băncile facultății. Mîinile și brațele tinere pot da mai mult — dacă sînt atent și cu grijă îndrumate — în folosul societății.

Perspectivele noastre pentru perioada ce urmează sînt deosebite: dispunem de peste 10 miliarde lei, de muncitori și țărani vrednici, de o intelectualitate entuziastă. Ceea ce ne trebuie este un plus de conștiință socialistă care să-și adauge caratele la metalul prețios pe care ni-l oferă planul cincinal. Voi vota această lege cu convingerea fermă că exprim acordul deplin al tuturor alegătorilor mei.

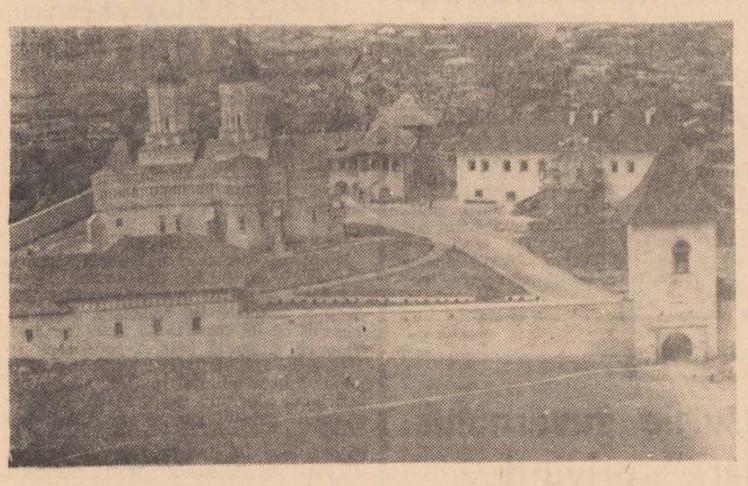

Cetățuia — vedere generală. Foto: **I. STRATULAT**, coresp.

În curînd, la Iași

„Tîrgul olarilor"

Simbătă, 23 octombrie, ora 16, în Piața Halei din Iași se deschide „Tîrgul olarilor", care va prilejui meșterilor din Tansa, Poiana, Schitu-Stavnic etc. să expună lucrările lor, apreciate în numeroase rînduri la competiții pe țară.

Manifestarea organizată de Comitetul județean de cultură și educație socialistă și Casa județeană a creației populare va fi însoțită și de un program artistic, oferit de tarafu Școlii populare de artă și de brigada aceleiași instituții, care va prezenta un montaj literar-muzical inspirat din tema olăritului. A doua zi va avea loc o consfătuire între meșterii olari și specialiștii din acest domeniu.

În atenția conducerilor de școli și unităților de pionieri

Vineri, 22 octombrie a.c., în jurul orei 17, va avea loc deschiderea lucrărilor celei de-a II-a Conferințe naționale a Organizației Pionierilor. Ședința de deschidere va fi transmisă în direct de Studioul de televiziune.

În conformitate cu indicațiile Ministerului Învățămîntului și Consiliului Național al Organizației Pionierilor, conducerile unităților școlare și pionierești vor organiza vizionarea în colectiv a acestei transmisii.

Documente rare la Arhivele Statului

La Arhivele Statului din Iași au fost depuse ori s-au achiziționat noi documente rare. Astfel, profesorul Alexandru Faliboga, din comuna Vlăsinești, județul Botoșani, membru de partid cu stagiu în ilegalitate, a trimis arhivelor numărul 18 al ziarului „Iașul socialist". Pînă la această dată nu se dispune de o colecție completă a acestui ziar. E. Ignat a donat, nu de multă vreme, o fotografie a profesorului Gh. Ghibănescu și două stampe-caricaturi ale lui A. A. Bivaditti, reprezentînd pe A. D. Xenopol și Barbu Ștefănescu Delavrancea. Profesorul Gh. Covataru din Dorohoi a depus pentru păstrare monografia în manuscris a comunei Conțești, județul Botoșani, iar prof. Gh. Băleanu a întregit fondul cu încă două tomuri (17 și 18) care conțin acte originale, unicate, referitoare la epitropia institutelor școlare din Iași, corespondențe etc.

Situația depănușării porumbului boabe în seara zilei de 20 octombrie a. c. (în procente față de plan)

I.A.S.

1. Bucium	100,0
2. Cotnari	100,0
3. Tg. Frumos	91,5
4. Iași	85,1
5. Miroslava	79,4
Total I.A.S.	86,1

C.A.P.

1. Dolhești	92,2
2. Girbești	83,5
3. Movileni	80,4
4. Țibănești	79,8
5. Valea Seacă	78,7
6. TătărușI	77,5
7. Cotnari	75,5
8. Țibana	73,0
9. Fintînele	71,3
10. Perieni	70,0
11. Ciurea	69,9
12. Gropnița	69,8
13. Țigănași	66,1
14. Mosna	65,4
15. Răducăneni	63,3
16. Drăgușeni	63,1
17. Ciortești	62,1
18. Răchiteni	60,0
19. Bohotin	59,5
20. Bivolari	58,8
21. Cornești	57,5
22. Erbiceni	56,8
23. Cozmești	56,6
24. Gorban	56,6
25. Vlădeni	55,5
26. Vînători (Popricani)	53,9
27. Dumești	53,6
28. Hălăucești	52,4
29. Mădirjac	51,8
30. Mironeasa	51,2
31. Brăești	50,0
32. Butea	47,9
33. Tansa	47,5
34. Mircești	46,8
35. Deleni	46,5
36. Sinești	45,6
37. Totoiești	45,3
38. Ipatele	45,1
39. Focuri	44,7
40. Cîrjoaia	43,8
41. Scheia	42,8
42. Pocreaca	42,3
43. Vînătorii	42,2
44. Schitu-Duca	41,8
45. Tansa (Belcești)	41,8
46. Podu-Iloaiei	41,6
47. Tg. Frumos	39,3
48. Șipote	39,2
49. Mogoșești	39,0
50. Osoi	38,4
51. Hîrlău	37,4
52. Belcești	37,3
53. Uricani	37,0
54. Plugari	36,9
55. Letcani	36,7
56. Roșcani	36,3
57. Coarnele Caprei	35,6
58. Scobinți	34,7
59. Verșeni	33,2
60. Motca	32,6
61. Spineni	30,3
62. Strunga	29,9
63. Dobrovăț	29,4
64. Românești	29,4
65. Lespezi	28,3
66. Aroneanu	27,0
67. Costuleni	25,6
68. Helești	25,0
69. Grajduri	24,6
70. Sirețel	23,9
71. Costești	23,5
71. Bîrnova	23,4
73. Bălțați	23,3
74. Eunca	22,6
75. Grozești	22,0
76. Prisăcani	21,5
77. Tungujei	21,4
78. Cozia	20,1
79. Andrieșeni	18,9
80. Voinești	18,8
81. Probota	18,5
82. Tomești	18,4
83. Balș	18,3
84. Popești	18,2
85. Ceplenița	18,1
86. Holboca	18,0
87. Victoria	17,6
88. Vatra	17,5
89. Mirosloveștl	17,3
90. Bosia	16,8
91. Dagîța	16,6
92. Golăești	16,6
93. Oțeleni	16,2
94. Stolnicenl-Prăjescu	16,2
95. Mogoșești-Siret	16,1
96. Cristești	15,6
97. Popricani	15,1
98. Brătulești	14,4
99. Chișcăreni	13,5
100. Al. I. Cuza	13,0
101. Cozmești (St. Prăjescu)	12,5
102. Trifești	9,5
103. Hărmănești	9,2
104. Băiceni	8,2
105. Horlești	7,6
106. Comarna	6,5
107. Ruginoasa	5,2
108. Stroiești	5,0
109. Scînteia	4,7
110. Rediu	4,6
111. Țutora	3,7
112. Lungani	1,8
Total C.A.P.	38,3

Teatrul „Maiakovski" la Iași

„Înfrîngerea"

după Alexandr Fadeev

Eveniment teatral deosebit, turneul în România al prestigioasei trupe moscovite reactualizează o mai veche discuție despre teatrul sovietic contemporan, discuție fructuos desfășurată cu zece ani în urmă, cînd aceeași trupă ne vizitase pentru prima dată. Ne sînt încă proaspete în memorie cele trei spectacole prezentate atunci — „Poveste din Irkuțk", „Hotel Astoria" și „Viori de primăvară" — într-o ținută de teatru modern în care imaginea scenică se afla extrem de concentrată și expresivă, ferită cu grijă de încărcătura obositoare a spectacolului tradițional. Remarcam atunci personalitatea impunătoare a regizorului Nikolai Ohlopkov, continuator al lui Meyerhold (întemeietorul acestei scene) și avem, acum, satisfacția să constatăm că noul conducător al trupei — A. Goncearov, maestru emerit al artei, urmează aceeași linie, dar într-o interpretare originală, corespunzătoare actualității imediate, consonantă cu ultimele cuceriri ale artei spectacolului.

Chiar și în selecția repertorială se observă o idee de constanță, de continuitate. Ohlopkov a fost primul regizor sovietic care a descoperit valențele dramaturgice ale prozei lui Fadeev (el a dramatizat și a inscenat prima dată „Tînăra Gardă") și iată că acum acest prozator — soldat al revoluției — revine pe scenă cu una din primele sale lucrări, — „Înfrîngerea" (1926), cronică eroică a unui detașament de partizani din războiul civil. Lucrarea a fost dramatizată de I. Prut și M. Zaharov, acesta din urmă fiind, totodată, și regizorul spectacolului. Au fost folosite motivele „Infringerii", atmosfera, starea de spirit, și nu atît litera strictă a cărții, fapt care le-a permis celor doi autori ai dramatizării să realizeze o construcție scenică originală, de poem-dramatic viguros și patetic despre lupta disperată, pe viață și pe moarte, a detașamentului de partizani condus de Bevinson. Aflat într-o situație dificilă, aparent fără ieșire, detașamentul se definește treptat și se sudează moral prin definirea celulelor sale componente — oamenii. Autorii au intenționat și au reușit să ne spună nu atît cît de grele au fost luptele partizanilor (scenele de luptă au și fost evitate, fiind înlocuite cu simple sugerări sonore), ci cît de complicată este ființa umană, cît de adînc traversată de contradicții și totuși cît de nobilă, cît de capabilă de sacrificiu pentru un ideal. În proza lui Fadeev se întîlnesc nu oameni perfecți, trasați după șabloane, după formule invariabile, ci personaje obișnuite, cu slăbiciuni, cu incertitudini, dar capabile să se devoteze unei cauze. Autorii dramatizării au ținut seamă de aceste caracteristici ale prozei, ceea ce a dat poemului-dramatic și spectacolului o substanțialitate caracterologică deosebită, o posibilitate de concentrare dramatică, de angajare a conflictelor, de centrare a metaforei scenice pe personaj, care i-au asigurat capacitatea de convingere și de comunicare cu spectatorul, acesta depășind cu ușurință greutățile neînțelegerii limbii.

Impune mai întîi figura complicată a lui Bevinson, comandantul detașamentului, personaj literar cuceritor, concentrare de tării și slăbiciuni fizice și morale, comandant fără prestanță, om răsucit în sine, strîns în forul său intim unde se chinuie, caută, ezită, hotărăște, străbătînd greoi drumul pînă la definitiva autodescoperire și pînă la sudarea morală a detașamentului. Dar toate slăbiciunile și toate momentele grele prin care trece nu-i alterează credința unică în idealul revoluției. În întruchiparea unui asemenea personaj complex, dificil, actorul A. Djigarhanian s-a dovedit a fi excelent, cu o mare capacitate de interiorizare, cu o expresivitate scenică aparent monocordă și totuși splendid potențată. Contorsionarea sufletească, împletirea de vigoare morală și slăbiciune sînt prezentate și în ținuta personajului, capacitatea lui de a domina un detașament de partizani gata să nu-l mai asculte, izvorînd, oricît de paradoxal ar părea, și din alura lui de om suferind și chinuit de nesiguranțe. A. Djigarhanian, în primul rînd, dar și ceilalți actori ai trupei, ne-au făcut încă o dată dovada marilor valori actoricești de care dispune teatrul sovietic.

Regizorul M. Zaharov a trebuit să facă o adevărată risipă de energie și inteligență, de profesionalitate și inventivitate scenică pentru a da cursivitatea și expresie adecvată unui spectacol gen poem dramatic-muzical, compus din numeroase tablouri, în care circulă într-un ritm debordant atîtea caractere complicate și se iscă atîtea conflicte. Reușita lui este deplină și ea s-a bazat pe împletirea inventivității regizorale cu marea simplitate (funcțională) a scenografiei (V. Bevental), cu splendida muzică a lui A. Nikolaev (ingenios integrată actului scenic, intimității lui dramatice — ceea ce exclude termenul superficial de „ilustrație muzicală") și cu talentul și ridicata profesionalitate a actorilor. Dintre aceștia, se cuvine să-i mai remarcăm pe I. Ohlupin (Morozko), E. Karelskih (Mecik), V. Samoilov (Moș Pika), și S. Mizeri (Varia).

Prima reprezentație a trupei moscovite a cîștigat totala adeziune a iubitorilor de teatru din Iași, care au umplut impunătoarea sală a Teatrului Național, așteptînd cu interes următoarele spectacole.

Șt. O. MUGUR

★

Continuîndu-și turneul în țara noastră, colectivul artistic al Teatrului Academic „Vladimir Maiakovski" din Moscova, oaspete al orașului nostru, a prezentat ieri seară, pe scena Teatrului Național „Vasile Alecsandri" din Iași, un spectacol cu piesa „Copiii lui Vaniușin", de S. Naidionov.

Ca și în seara precedentă, spectacolul s-a bucurat de o călduroasă primire din partea publicului ieșean.

Oaspeților sovietici le-au fost oferite flori din partea Comitetului municipal de partid și a Consiliului popular municipal.

Concurs special Pronosport

Administrația de Stat Loto-Pronosport organizează la 24 octombrie 1971 un CONCURS SPECIAL PRONOSPORT la care se atribuie:

— cîștiguri obișnuite în bani pe aceleași categorii variabile ca și la un concurs obișnuit;

— cîștiguri suplimentare în autoturisme și bani din fond special:

— 1 autoturism „MOSKVICI 408/412"
— 1 autoturism „DACIA 1100"
— cîștiguri suplimentare în bani de valoare variabilă.

FIECARE VARIANTĂ ARE 3 ȘANSE DE CÎȘTIG.

Simbătă, 23 octombrie a.c., este ultima zi de depunere a buletinelor pentru acest concurs.

— un muncitor electromecanic categoria V-VI angajează ATELIERUL DE ÎNTREȚINERE ȘI REPARARE A APARATURII MEDICALE IAȘI strada Primăverii nr. 74, telefon 31528

Direcția județeană de poștă și telecomunicații Iași

anunță că la 23 octombrie 1971 se dă în funcțiune noua centrală telefonică automată urbană din Iași.

Din motive tehnice, se vor schimba numerele de telefon ale abonaților CUPLAȚI, care încep cu cifrele 12; 72; 16; 76.

Deoarece nu există nici o corespondență între vechea și noua numerotare, iar cartea de telefon ediția 1971 apare după 15 noiembrie a.c., abonații în cauză sînt rugați a-și informa persoanele cu care au relații, despre schimbarea produsă pentru a elimina apelurile false.

De asemenea, rugăm ca în cazul că abonatul chemat nu răspunde, să se formeze 03 pentru informare.

Cinematograful „Victoria"

prezintă,

între 25-31 octombrie 1971, noul film românesc **AȘTEPTAREA** — film omagial, al cărui scenariu a fost scris special pentru regretatul actor ȘTEFAN CIOBOTĂRAȘU.

În completare va fi prezentat filmul documentar

Vizita delegației de partid și guvernamentale române, condusă de tovarășul Nicolae Ceaușescu, în Republica Populară Chineză.

Ordinea spectacolelor: 9; 11,15; 15,15; 18; 20,30.

Liceul internat „C. Negruzzi"

din Iași, cu sediul în strada Culturii nr. 4 aduce la cunoștința celor interesați că în ziua de **duminică, 24 octombrie 1971, la ora 9,00** va avea loc un concurs pentru ocuparea locurilor libere la clasele speciale de matematică pentru anii III și IV și de fizică pentru anul III.

Proba de selecție va consta dintr-o lucrare scrisă cu subiecte din materia anilor II și III de liceu și respectiv anului II de liceu după programa claselor cu profil.

Pot participa la acest concurs elevi de la diferite licee teoretice din țară, care au obținut în anul școlar precedent media de minimum 9,00 la obiectul de profil 8,00 la specialitatea înrudită 6,00 la celelalte obiecte.

Școala va asigura, contra cost, cămin și cantină pentru cei care vor reuși la concurs.

Înscrierile se fac la secretariatul liceului, zilnic, între orele 12,00—14,00, pînă simbătă, 23 octombrie crt. la ora 14.

Se angajează:

— ingineri constructori
— ingineri mecanici
— tehnicieni mecanici
— tehnicieni constructori
— pompagii
— mecanici compresoare aer
— muncitori necalificați pentru șantier

Cei interesați se vor adresa la

Fabrica de antibiotice Iași

Mica publicitate

Vînzări—cumpărări

● Vînd „Simson" cu ataș, stare excepțională. aleea Nicolina 8, bloc G 5, apart. 2.

● Vînd frigider „Fram". Telefon 14264, interior 188, orele 7—15,30.

● Vînd „Fiat 850" alb, perfectă stare. Stradela Colonel Banga 13.

● Vînd „Dacia 1100". Fundacul Sărăriei 1, orele 12—17.

Lecții-meditații

● Studentă, meditez engleza la domiciliul elevilor. Informații, complex Pușkin, căminul 2, camera 83, după ora 20.

Închirieri

● Tineri căsătoriți, cu doi copii, căutăm cameră ne(mobilată) bucătărie (acces) indiferent cartierul, încălzire. Telefon 15576, zilnic.

● Student (seral) caut cameră mobilată bloc. Telefon 11397, dimineața.

● Tineri căsătoriți, căutăm cameră mobilată sau nemobilată (nu bloc). Adresați Ciurchi 88.

Pierderi

● Pierdut legitimația eliberată de I.T.I. pe numele Timofte Viorica. O declar nulă.

● Pierdut legitimația eliberată de Țesătoria de mătase pe numele Marin Petru. O declar nulă.

Diverse

● Posed teren Copou. Caut asociați bloc mic. Telefon 17202, orele 18—21.

● Soția și copiii aduc mulțumiri Comitetului de direcție și personalului I.G.M. Iași pentru sprijinul acordat organizării funeraliilor, precum și tuturor celor ce l-au însoțit pe ultimul său drum pe cel ce le-a fost soț și tată, MIHAI DIMITRIU.

Decese

● Îndurerata familie, soție, copii, nepoți și rude anunță cu adîncă durere încetarea din viață a scumpului lor

FLOREA VASILE
pensionar — 66 ani.

Cortegiul funebru va porni de la locuința defunctului, din stradela Ciric 13 A spre cimitirul Eternitatea, vineri, 22 octombrie, ora 14.

● Familia îndurerată anunță încetarea din viață după o lungă și grea suferință a scumpului lor soț, tată, bunic și străbunic

CÎRNEALĂ DUMITRU
83 ani.

Înhumarea va avea loc simbătă, 23 octombrie, ora 11. Cortegiul funebru va porni din strada Eternitate 20.

● Familia îndurerată anunță încetarea din viață după o lungă și grea suferință a scumpei lor fiică, mamă și soră

NATALIA PRICOP
50 ani,
pensionară C.F.R.

Înhumarea are loc simbătă, 23 octombrie. Cortegiul pornește din strada Corăbiei la ora 13 spre cimitirul Sf. Vasile.

PE MERIDIANELE GLOBULUI

În Adunarea Generală O.N.U.

Continuă dezbaterile privind restabilirea drepturilor legitime ale R. P. Chineze

NEW YORK 20 — Corespondentul Agerpres, Constantin Alexandroaie, transmite: Adunarea Generală continuă dezbaterile asupra punctului „Restabilirea drepturilor legitime ale Republicii Populare Chineze la O.N.U.".

Reprezentantul Ceylonului, ambasadorul Hamilton Amerasinghe, a subliniat în cuvîntul său: „Faptul că China și-a schimbat în anul 1949 numele în Republică Populară Chineză, a răsturnat guvernul trădător al lui Cian Kai-și, a edificat o nouă orînduire social-politică nu îndrituiește pe nimeni să ignore drepturile inalienabile ale reprezentanților R.P. Chineze la O.N.U. și în organismele sale". Ambasadorul ceylonez s-a pronunțat ferm pentru restabilirea drepturilor Chinei populare la O.N.U. și expulzarea imediată a ciankaișiștilor, care „nu au nimic comun cu viața, aspirațiile și idealurile marelui popor chinez".

In contrast cu poziția adoptată de majoritatea vorbitorilor, reprezentantul Japoniei a căutat să explice sprijinul său pentru proiectele de rezoluție prezentate de Statele Unite.

Ambasadorul Afganistanului, Abdul Rahman Pazhwak, a evocat importanța participării R.P. Chineze, în cadrul O.N.U., la negocierea unor probleme majore care preocupă organizația — cum ar fi dezarmarea, dezvoltarea, explorarea spațiului cosmic și a teritoriilor submarine. Prezența în O.N.U. a reprezentanților unui popor care numără peste un sfert din populația lumii ar întări și mai mult organizația noastră, a declarat ambasadorul afgan.

Reprezentantul permanent al Finlandei la Națiunile Unite, Max Jakobson, și-a exprimat speranța că la această sesiune „Adunarea Generală va lichida atitudinea discriminatorie față de China populară — stat cu care Finlanda întreține bune relații — și va hotărî expulzarea ciankaiștilor de pe locurile ce se cuvin de drept reprezentanților talentatului și harnicului popor chinez". Absența R.P. Chineze din O.N.U. a slăbit capacitatea Națiunilor Unite de a acționa în mod efectiv și eficient pentru menținerea păcii și securității internaționale, a spus vorbitorul.

Reprezentantul Islandei, Hannes Kjartansson, a declarat că delegația sa va vota „în favoarea inițiativelor tinzînd spre expulzarea celor care au uzurpat în mod abuziv și ilegal, timp de peste două decenii, locul cuvenit reprezentanților marelui popor chinez".

Vernon Mwaanga, reprezentantul Zambiei, a subliniat că „în cazul Chinei nu avem de-a face cu primirea unui nou membru în O.N.U., întrucît China populară este unul dintre statele fondatoare ale organizației, problema constînd în restabilirea drepturilor sale legitime la O.N.U.". „Poate oare cineva să afirme fără a friza ridicolul că persoanele care ocupă astăzi locul R.P. Chineze în Adunarea Generală și Consiliul de Securitate și alte organisme ale O.N.U. ar reprezenta în vreun fel poporul chinez și ar exprima aici voința sa? Răspunsul este desigur un **nu** categoric", a precizat reprezentantul zambian.

Ministrul afacerilor externe al Sierrei Leone, S. A. J. Pratt, s-a pronunțat ferm pentru restabilirea drepturilor legitime ale Republicii Populare Chineze la O.N.U., subliniind că „a accepta proiectele de rezoluție americane, care sînt contrare prevederilor Cartei Națiunilor Unite, înseamnă a încălca însuși actul constitutiv al O.N.U., constituția Organizației noastre mondiale, în care se vorbește de o singură Chină".

Delegații Gambiei și Lesotho, deși au recunoscut că, fără participarea Chinei populare la negocierea și reglementarea problemelor care preocupă astăzi O.N.U., nu pot fi concepute soluții eficiente și durabile, s-au declarat totuși și în favoarea proiectelor de rezoluție ale S.U.A.

Abdullah Yaccoub Bishara, reprezentantul Kuweitului, a subliniat că guvernul său „recunoaște guvernul R.P. Chineze drept singurul guvern și reprezentant legal al poporului chinez și sprijină proiectul de rezoluție care cere restabilirea drepturilor legitime ale R.P. Chineze la Organizația Națiunilor Unite".

XIENG KUANG 20 (Agerpres). Agenția Khaosan Pathet Lao anunță că unități ale forțelor patriotice laoțiene din provincia Siphandon au scos din luptă la 4 octombrie, 47 de soldați inamici și au capturat o importantă cantitate de muniție și echipament militar. În perioada 8—15 octombrie, forțele patriotice din Xieng Kuang au lansat contraatacuri asupra unor poziții întărite ale inamicului din această regiune.

In clișeu: un tanc american capturat de patrioții laoțieni la Ban Dong.

Președintele Tito a sosit la Cairo

CAIRO 20 (Agerpres). Președintele Iugoslaviei, Iosip Broz Tito, a sosit miercuri la Cairo, într-o scurtă vizită în Republica Arabă a Egiptului. La sosire, oaspetele a fost întîmpinat de Anwar El Sadat, președintele R.A.E., și de alte persoane oficiale. Agenția Taniug informează că în cadrul acestei vizite, cu un caracter de lucru, vor fi abordate probleme privind situația din Orientul Apropiat, precum și relațiile bilaterale, îndeosebi dezvoltarea colaborării economice dintre cele două țări.

*

DELHI 20 (Agerpres). — Într-o declarație făcută la încheierea vizitei sale în India, președintele R. S. F. Iugoslavia, Iosip Broz Tito, a relevat eforturile pe care le depun poporul indian și guvernul său în edificarea țării și înlăturarea cît mai grabnică a moștenirii nedezvoltării economice. El a apreciat „energia și entuziasmul cu care premierul Indira Gandhi abordează problemele și rezolvarea acestora, fapt de care depinde viitorul mai bun al poporului acestei mari țări".

Referindu-se la întrevederile avute la Delhi, șeful statului iugoslav a spus: „Am avut posibilitatea să purtăm cu conducătorii indieni convorbiri detaliate cu privire la relațiile bilaterale și la problemele internaționale de interes reciproc. Am efectuat un schimb de păreri asupra rolului țărilor neangajate în condițiile internaționale actuale. Avem convingerea comună că țările neangajate trebuie să militeze și mai tenace pentru realizarea acelor principii care au fost confirmate la Conferința de la Lusaka, din anul trecut".

Încheierea conferinței la nivel înalt de la Mogadiscio

MOGADISCIO 20 (Agerpres). — La Mogadiscio a luat sfîrșit conferința la nivel înalt a 14 state din Africa centrală și răsăriteană. Șefii de stat și de guvern care au participat la conferință au adoptat „Declarația de la Mogadiscio" asupra decolonizării sudului Africii, informează comunicatul dat publicității în capitala somaleză. Declarația reafirmă sprijinul celor 14 state pentru lupta de eliberare națională a popoarelor africane aflate încă sub dominație colonială, condamnînd, totodată, orice forme ale neocolonialismului și imperialismului. Documentul cere, în același timp, tuturor țărilor africane să rupă orice legături cu regimul rasist din Republica Sud-Africană.

Participanții la conferință au adoptat, de asemenea, o rezoluție prin care condamnă recentele acte de agresiune comise de Republica Sud-Africană împotriva Zambiei.

Intervenție românească în Comitetul pentru problemele juridice

NEW YORK 20. Corespondentul Agerpres, Constantin Alexandroaie, transmite: Pe agenda Comitetului pentru problemele juridice al Adunării Generale a O.N.U. se află, în prezent, una din cele mai actuale probleme ale sesiunii — „Reprezentarea statelor pe lîngă organizațiile internaționale", punct la care Comisia de drept internațional a întocmit un raport privind normele ce trebuie să ghideze comunitatea națiunilor în problema reprezentării în organismele internaționale.

In intervenția sa, delegatul român, Ion Covaci, a subliniat că, în aprecierea oricărui proiect de codificare și de dezvoltare progresivă a dreptului internațional, criteriul esențial îl constituie măsura în care dispozițiile sale sînt în concordanță cu principiile fundamentale ale relațiilor dintre state — respectarea suveranității și independenței naționale, neamestecul în treburile interne ale altor state, egalitatea deplină în drepturi și avantajul reciproc, principii așezate la temelia Organizației Națiunilor Unite, a dreptului internațional contemporan. Pornind de la aceste principii, delegația României consideră că toate statele trebuie să aibă posibilitatea de a fi reprezentate, fără nici o discriminare, la organizațiile și conferințele internaționale cu caracter universal.

In măsura în care codificarea responsabilității statelor va răspunde exigențelor de a asigura, prin toate mijloacele judiciare existente, dreptul popoarelor de a trăi în pace și de a se dezvolta de sine stătător, fără nici un fel de ingerințe din afară, excluderea forței și amenințării cu forța în relațiile internaționale, a oricăror acte de presiune și constrîngere, se va aduce o contribuție esențială la întărirea legalității, a păcii și securității în lume, a spus, în încheiere, delegatul țării noastre.

Ședința Consiliului de Securitate

NAȚIUNILE UNITE 20 (Agerpres). Consiliul de Securitate al O.N.U. continuă dezbaterile în problema Namibiei. În ședința de marți, coautorii proiectului de rezoluție introdus vineri — Somalia, Sierra Leone, Burundi și Siria — au prezentat un text revizuit al documentului, în care, printre altele, se cere Consiliului să-și „însușească" avizul consultativ al Curții Internaționale de Justiție pe marginea ocupării teritoriului sud-vest-african de către Republica Sud-Africană. Consultată în luna iunie a acestui an, Curtea de la Haga a conchis, după cum s-a anunțat, că menținerea Namibiei sub controlul regimului de la Pretoria este ilegală.

O nouă înscenare judiciară la Lisabona

LISABONA 20 (Agerpres). La Tribunalul militar din capitala Portugaliei se desfășoară o nouă înscenare judiciară împotriva patrioților portughezi. Printre cele 31 de persoane aduse samavolnic în fața instanței se află Daniel Cabriato, secretar al Sindicatului național al funcționarilor bancari, și Maria Julia dos Santos, cunoscută militantă sindicală. Conform știrilor parvenite din Lisabona, procurorul intenționează să ceară pentru acuzați pedepse între 5 și 8 ani închisoare.

Procesul de la Lisabona are loc pe fundalul unei profunde crize politice, economice și sociale, pe care, de altfel, nu o pot trece sub tăcere nici chiar oficialitățile țării. Într-o cuvîntare ținută recent, primul ministru Caetano a recunoscut că „Portugalia trece prin mari dificultăți, visteria sa fiind goală".

SOFIA — Adunarea festivă cu ocazia aniversării a 35 de ani de la formarea brigăzilor internaționale din Spania

SOFIA — Corespondentul Agerpres, Constantin Amariței, transmite: Cu ocazia aniversării a 35 de ani de la formarea brigăzilor internaționale din Spania, la Sofia a avut loc o adunare festivă. Au participat Boian Bilgaranov, membru al Biroului Politic al C.C. al P.C. Bulgar, președintele Consiliului Național al Frontului Patriei, Ivan Abadjiev, membru supleant al Biroului Politic, secretar al C.C. al P.C. Bulgar, foști membri ai brigăzilor internaționale, oaspeți de peste hotare.

Au fost transmise saluturi din partea fostelor brigăzi din Anglia, R.D.G., R.F.G., Franța, Italia, Iugoslavia, Polonia, precum și din partea Partidului Comunist din Spania.

Din partea foștilor combatanți români, salutul a fost rostit de general-locotenent în rezervă Alexandru Paraschiv.

Participanții la adunare au depus coroane de flori la Mausoleul lui Gheorghi Dimitrov.

În legătură cu agravarea situației de la frontiera indo-pakistaneză

DELHI 20 (Agerpres). Luînd cuvîntul la o conferință de presă, primul ministru al Indiei, Indira Gandhi, a calificat situația existentă la frontiera indo-pakistaneză drept gravă și s-a declarat gata să ia parte la negocieri în vederea reducerii tensiunii — informează agenția United Press International. „In mod cert, a spus Indira Gandhi, noi nu dorim să provocăm un război, sau să facem ceva din care ar putea să rezulte o situație de război. Noi facem tot ce este posibil pentru a evita un conflict".

*

CARACI 20 (Agerpres). Intr-un interviu acordat trimisului special al ziarului francez „Le Monde", președintele Pakistanului, generalul Yahya Khan, a declarat, referindu-se la încordarea intervenită în relațiile indo-pakistaneze, că „nu dorește un război cu India". „Un război nu ar face decît să aducă suferințe popoarelor celor două țări și nu ar reglementa problema refugiaților" — a declarat șeful statului pakistanez. El a subliniat că „un dialog între cele două țări ar trebui să aibă ca obiect ansamblul conteniosului indo-pakistanez". „In ce mă privește, a afirmat Yahya Khan, sînt gata să discut cu oricine, în orice zi, indiferent unde și, de asemenea, să accept indiferent ce mediere".

PREMIUL NOBEL PENTRU PACE ATRIBUIT LUI WILLY BRANDT

OSLO 20 (Agerpres) — Comitetul premiului Nobel pentru pace al Parlamentului norvegian a atribuit Premiul Nobel pentru pace pe anul 1971 lui Willy Brandt, cancelarul Republicii Federale a Germaniei, — anunță agenția France Presse.

Scurte știri

BAGDAD

Președintele Companiei Naționale Irakiene pentru Resurse Minerale (MINCO), Adnan Al-Kasab, a oferit un dejun în cinstea delegației economice române, condusă de Ion Mineu, adjunct al ministrului minelor, petrolului și geologiei, care se află într-o vizită la Bagdad. La dejun au participat dr. Rashid Al-Rifai, ministrul planificării și ministru de externe interimar, și alte persoane oficiale irakiene.

PEKIN

Agenția China Nouă informează că Henry Kissinger, consilier special al președintelui S.U.A., a sosit miercuri la Pekin, în vederea stabilirii unor aranjamente concrete privind vizita în China a președintelui Statelor Unite, Richard Nixon. Pe aeroport, Henry Kissinger a fost întîmpinat de Ieh Cien-in, vicepreședinte al Consiliului Apărării Naționale al R.P. Chineze, și de alte persoane oficiale.

TIRANA

La Tirana a fost semnat protocolul privind schimbul de mărfuri și plățile pe anul 1972 între guvernele Republicii Populare Albania și Republicii Socialiste România — anunță agenția A.T.A.

OTTAWA

Președintele Consiliului de Miniștri al U.R.S.S., Alexei Kosîghin, și primul ministru al Canadei, Pierre Elliott Trudeau, au semnat miercuri la Ottawa un acord pe patru ani cu privire la schimburile pe multiple planuri dintre Uniunea Sovietică și Canada — informează agenția TASS.

BERLIN

In capitala R.D. Germane a avut loc, la 20 octombrie, a 6-a întîlnire între secretarul de stat la Ministerul Afacerilor Externe al R.D.G., Gunter Kohrt, și reprezentantul Senatului Berlinului occidental, Ulrich Muller. La sfîrșitul întîlnirii, care a durat patru ore și jumătate, s-a anunțat că următoarea convorbire va avea loc miercuri, 27 octombrie, în Berlinul occidental.

SOFIA

Miercuri, la Sofia au început lucrările celui de-al 32-lea Congres al Uniunii populare agrare bulgare, anunță agenția B.T.A., La Congres participă Todor Jivkov, prim-secretar al C.C. al P.C. Bulgar, președintele Consiliului de Stat al R.P. Bulgaria, și alți conducători de partid și de stat. Raportul privind activitatea Uniunii în perioada care a trecut de la Congresul precedent din 1967 și sarcinile sale de viitor a fost prezentat de Gheorghi Traikov, secretar al Uniunii populare agrare bulgare.

BELGRAD

Belgradul a sărbătorit miercuri a 27-a aniversare a eliberării sale. Ca în fiecare an, ziua de 20 octombrie a prilejuit numeroase manifestări consacrate evocării eroicelor evenimente din octombrie 1944, precum și trecerii în revistă a realizărilor obținute în dezvoltarea economică, socială și urbanistică de capitala Iugoslaviei socialiste.

Stare de urgență în Trinidad-Tobago

PORT OF SPAIN 20 (Agerpres). La 19 octombrie, pe întreg teritoriul insulelor Trinidad-Tobago a fost instituită starea de urgență. Toate reuniunile și manifestațiile au fost interzise. Agenția France Presse remarcă faptul că instituirea stării de urgență intervine după declanșarea grevei lucrătorilor de la compania nord-americană „Badger Panamerican Incorporated". In timpul unei demonstrații a greviștilor, care a avut loc marți, poliția a intervenit cu brutalitate, operînd mai multe arestări. Printre cei arestați se află și Georges Weekes, liderul sindicatului lucrătorilor de la compania menționată.

SANTIAGO DE CHILE

Sprijin față de măsurile guvernului „Unității Populare" privind naționalizarea cuprului

SANTIAGO DE CHILE 20 (Agerpres). Fostul candidat prezidențial din partea Partidului democrat-creștin la alegerile de anul trecut din Chile, Radomiro Tomic, și-a exprimat sprijinul față de măsura guvernului „Unității Populare" privind preluarea controlului de către stat a principalelor bogății naturale ale țării. „Hotărîrea guvernului de a naționaliza marile companii americane care exploatau bogățiile cuprifere chiliene reflectă voința poporului, exprimată într-o formă democratică de necontestat", a declarat Tomic.

Calificînd drept nefondate afirmațiile Departamentului de Stat al S.U.A., care încearcă să prezinte aceste măsuri drept un act împotriva Statelor Unite, fostul candidat prezidențial reamintește că „naționalizarea și autorizația legală dată președintelui de a acționa retroactiv pentru a recupera profiturile excesive din cuantumul îndemnizațiilor au fost adoptate în unanimitate de congresul chilian". Tomic a apreciat că declarația Departamentului de Stat, prin care se cere autorităților chiliene să-și reconsidere poziția în legătură cu îndemnizațiile către companiile nord-americane naționalizate „constituie o manevră în încercarea de a justifica adoptarea unor măsuri de represalii". Radomiro Tomic a subliniat că „guvernul chilian nu urmărește o confruntare artificială cu Statele Unite", după cum a arătat cu claritate guvernul condus de președintele Allende. El a afirmat, totodată, că naționalizarea cuprului a dus la reducerea dependenței față de monopolurile străine și a modificat corelația de forțe în lupta pentru crearea unor noi structuri politice și economice. Tomic apelează la unitatea tuturor forțelor, atît ale Frontului Unității Populare, cît și ale opoziției, pentru apărarea intereselor chiliene, așa cum au fost ele definite, în unanimitate, de congres.

„Connie stay home!"

San Diego este unul din principalele centre militare ale S.U.A. În prezent, în portul său, care adăpostește cea mai mare bază navală din Statele Unite, se află ancorat și portavionul „U.S. Constellation". Participantă activă, în ultimii ani, la intervenția agresivă împotriva Vietnamului, uriașa navă a revenit în vremea din urmă în atenția opiniei publice americane. Mai multe sute de militanți împotriva războiului, printre care celebra cîntăreață Joan Baez, au organizat un referendum sui generis, în care populația orașului a fost solicitată să ia poziție față de apropiata plecare a portavionului în apele Asiei de sud-est. Inițiatorii acțiunii, la care au luat parte cîteva sute de studenți, marinari, juriști și chiar oameni de afaceri, au parcurs timp de cinci zile străzile, înmînînd trecătorilor buletinele de vot.

În cadrul manifestărilor care au însoțit referendumul, Joan Baez a dat două concerte, alți militanți au vorbit la radio și televiziune, un avion a efectuat cîteva zboruri deasupra orașului, avînd fixat sub fuselaj un dreptunghi de 40 m. de pînză pe care era scris „Connie stay home!". „Connie — prescurtare de la Constellation — rămîi acasă", mica flotă de ambarcațiuni, purtînd aceeași inscripție a făcut de „strajă" în jurul portavionului ancorat în port. Cîțiva tineri s-au deplasat, pe de altă parte, la intrarea în baza navală pentru a obține votul militarilor (care a fost de 6.951 la 2.575 în favoarea partizanilor rămînerii „acasă" a navei. Nu se aștepta nimeni ca scrutinul să aibă ca efect blocarea la San Diego a portavionului. Dar au considerat că

NOTĂ EXTERNĂ

este cazul să-și spună cuvîntul peste 54.000 de locuitori ai orașului — iar rezultatul a fost că 45.000 dintre ei s-au opus plecării lui „Connie".

Comandantul forțelor navale a încercat, inițial, să ignoreze cazul. Cînd, însă, opt dintre marinari au refuzat să se reîmbarce, situația impunea luarea unei hotăriri. Iar aceasta a constat în arestarea celor opt „rebeli" și condamnarea lor la închisoare, ceea ce a însemnat, însă, și închiderea dosarului. Chiar în vremea numărării voturilor la San Diego, militarii de la bordul altui portavion, „Coral Sea", ancorat la San Francisco, strîngeau semnături pe o petiție adresată Congresului, în care se cerea ca nava să nu fie trimisă într-o nouă misiune de luptă în largul coastelor Vietnamului. Au hotărît să semneze documentul 1.000 din cei 4.500 de membri ai echipajului. În plus, 35 dintre aceștia au anunțat că nu vor reveni la bord în momentul în care portavionul va ridica ancora cu destinația Asia de sud-est.

Referendumul simbolic de la San Diego și petiția celor 1.000 de marinari de la bordul lui „Coral Sea" dovedesc că revolta de acum doi ani a marinarilor navei „Columbia Eagle" (prima din istoria marinei americane) nu a fost întîmplătoare. Refuzul militarilor trimiși să lupte într-un război agresiv și tot mai nepopular, de a se supune ordinelor, dezertărilor și celorlalte acte de protest li se adaugă acum nesupunerea marinarilor de la bordul navelor ce urmează să revină pe scena indochineză. Iar „tehnica referendumului și petițiilor" nu pare a fi decît punctul de plecare pentru noi acțiuni antirăzboinice, deoarece, după cum sublinia revista „Newsweek", nemulțumirea și opoziția militarilor față de continuarea intervenției armate din Indochina au încetat de a mai fi anonime, ele caracterizînd tot mai evident forțele armate ale S.U.A.

C. ȚINTEA

ÎN 24 DE ORE

Radio Iași

Programul de seară (21 octombrie): 17,00 Buletin de știri; 17,05 Cîntecul care mi-e drag; 17,30 România; Orizont '75; 17,45 Patrie, pămînt străbun (program de cîntece); 18.00 Armonii corale; 18.30 Cotidian sonor; 19,30 Oameni de seamă; 19,45 Interpreți români de operă; 20,00 Pe portativul undelor, melodia preferată; 20,30 Teatru la microfon; 21,45 De pe deal și de pe vale (melodii populare); 22,10 Revista melodiilor (reluare).

Programul de dimineață (22 octombrie): 6,00 Buletin de știri; 6,05 Jocuri populare românești; 6,10 Actualitatea în agricultură; 6,20 Jocuri populare românești (continuare); 6,30 Ritmuri matinale; 6,45 Cîntece populare românești; 7,00 Radiomatineu.

Televiziune

16,00 Deschiderea emisiunii. Fotbal: Zaglebie Walbrzych — U.T.A. (Cupa (U.E.F.A). Înregistrare de la Walbrych; 17,30 Emisiune în limba maghiară; 18,30 La volan — emisiune pentru conducătorii auto; 18,50 Timp și anotimp în agricultură; 19,10 Pentru sănătatea dv. Psihoprofilaxia nașterii; 19,20 1001 de seri; 19,30 Telejurnalul de seară; 20,00 Reflector; 20,15 Muzică populară interpretată de Nicolae Sabău; 20,30 Pagini de umor: „Trombonul" de Peppino da Filippo; 21,00 Avanpremieră; 21,05 Cadran internațional; 21,55 Arii și scene din operete celebre: „Văduva veselă" de Lehar, și „Liliacul" de J. Strauss; 22,30 Telejurnalul de noapte.

Cinematografe

VICTORIA, orele 9; 11,10; 14,40; 16,40; 18,50; 21: „Start la moștenire". REPUBLICA, orele 9,30; 14; 17; 20: „Hello, Dolly" — film pe ecran panoramic, două serii. COPOU, orele 8.45, 11.05; 15.30; 19: „Columna". În completare: „Vizita delegației de partid și guvernamentale condusă de tovarășul Nicolae Ceaușescu în R.P. Chineză". ARTA, orele 9; 11.30; 15.00; 17.45; 20.30: „Cortul roșu". TĂTĂRAȘI, ora 10, program de filme pentru copii și tineret. Orele 16; 18; 20: „S-a întîmplat în recunoaștere". NICORINA, orele 16; 18; 20: „Monștrii".

În județ: CASA DE CULTURĂ PAȘCANI: „Dacii" (matineu); „100 de dolari pentru șerif" (după-amiază). CLUBUL „UNIREA" PAȘCANI: „Camera albă". TG. FRUMOS: „Mihai Viteazul", ambele serii. HÎRLĂU: „Ai grijă de Suzi". PODU-ILOAIEI: „Lumina de iulie". HĂLĂUCEȘTI: „Pași spre lună".

Teatrul Național

La ora 19,30, în sala Teatrului Național, va fi prezentat de către Teatrul academic „Vladimir Maiakovski" din Moscova un spectacol cu piesa „Talente și admiratori".

Expoziție

În sala „Victoria" din Piața Unirii, între orele 10—13 și 17—20, poate fi vizitată expoziția „Portul popular moldovenesc".

Farmacii de serviciu

În afara programului normal al tuturor farmaciilor din orașul nostru, pe timpul nopții (după ora 23) sînt deschise farmaciile nr. 2 din Piața Unirii și nr. 7 Socola (lîngă restaurantul Cotnari), care deservesc numai rețetele de urgență pînă la ora 6 dimineața.

Pronoexpres

La tragerea PRONOEXPRES nr. 42 din 20.X.1971, au fost extrase următoarele numere:

EXTRAGEREA I:
13 43 42 24 37 2
Fond de cîștiguri lei: 1.334.335

EXTRAGEREA a II-a:
19 8 12 21 31
Fond de cîștiguri lei: 673.951

Timpul probabil

Vreme în general frumoasă și relativ călduroasă. Cerul va fi variabil. Vîntul va sufla slab la potrivit din sectorul vestic. Temperatura aerului se menține relativ ridicată; minimele vor fi cuprinse între minus 1 grad și plus 5 grade, iar maximele între 15 și 19 grade. Local se va semnala brumă.

SPORT

Ieri, în cadrul turului II al „Cupei Cupelor", echipa de fotbal Steaua a obținut un frumos succes. Jucînd la Barcelona, cu F.C. Barcelona, bucureștenii au învins cu 1—0 (1—0) prin golul înscris de Năstase în min. 12. Returul are loc la 3 noiembrie la București.

*

VARȘOVIA 20 (Agerpres)

Numeroși spectatori au urmărit ieri la Walbrzych meciul-tur din cadrul „Cupei U.E.F.A." la fotbal dintre formațiile U.T. Arad și Zaglebie din localitate. Jocul s-a încheiat cu un rezultat de egalitate: 1—1, după ce la pauză gazdele conduceau cu 1—0, prin golul înscris de Kwiatkowski, în minutul 10. In minutul 85 U.T. Arad a beneficiat de o lovitură de la 20 m. Pojoni a executat. Balonul respins de „zidul apărării" echipei poloneze a revenit tot la Pojoni, care l-a deschis printr-o lovitură cu capul pe Broșovski. Acesta, cu toate că se afla într-o poziție dificilă, a trimis printr-o „foarfecă" balonul în plasa echipei poloneze, aducînd egalarea. Returul va avea loc la 3 noiembrie, la Arad.

*

Aproape 50.000 de spectatori au urmărit miercuri în Capitală, pe o vreme însorită, meciul-tur dintre echipele Dinamo București și Feijenoord Rotterdam din cadrul „Cupei campionilor europeni". Disputată pe stadionul „23 August, întîlnirea s-a încheiat cu o meritată victorie a fotbaliștilor olandezi, obținută cu scorul de 3—0 (2—0).

*

BUENOS AIRES 20 (Agerpres). Cîștigînd cea de-a 7-a partidă, Robert Fischer și-a mărit avantajul în meciul cu Tigran Petrosian. In Apărarea Siciliană, Fischer a întărit o variantă cunoscută, obținînd avantaj în jocul de mijloc. După schimbul damelor el a jucat pozițional împotriva pionului izolat advers din centru, apoi a pătruns cu turnurile pe linia a 7-a, obligîndu-l pe Petrosian să cedeze la mutarea a 34-a.

Astfel, după partida a 7-a, Fischer conduce cu 4 1/2—2 1/2 puncte. Partida a 8-a se dispută astăzi.

Redacția și Administrația: strada Vasile Alecsandri nr. 8 — Iași. Telefon 14127.

Tiparul: Intreprinderea poligrafică Iași, str. Vasile Alecsandri nr. 6, Telefon 14620

ANUL XXVII,
Nr. 7805
VINERI
22
OCTOMBRIE
1971
4 PAGINI
30 BANI

Proletari din toate țările, uniți-vă!

Flacăra Iașului

Organ al Comitetului județean Iași al P.C.R. și al Consiliului popular județean

În pagina a 4-a

- Sesiunea O.N.U.
- BELGRAD Convorbiri polono-iugoslave

Lucrările sesiunii Marii Adunări Naționale

Joi, la ora 9,00, au fost reluate lucrările actualei sesiuni a Marii Adunări Naționale.

Deputații și invitații au întîmpinat cu îndelungi aplauze sosirea în sala de ședință a tovarășilor **Nicolae Ceaușescu, Ion Gheorghe Maurer, Emil Bodnaraș, Manea Mănescu, Paul Niculescu-Mizil, Gheorghe Pană, Gheorghe Rădulescu, Virgil Trofin, Ilie Verdeț, Maxim Berghianu, Florian Dănălache, Emil Drăgănescu, Janos Fazekaș, Petre Lupu, Dumitru Popa, Dumitru Popescu, Leonte Răutu, Gheorghe Stoica, Vasile Vîlcu.**

În tribune se aflau numeroși invitați, șefi ai misiunilor diplomatice acreditați la București, ziariști români și străini.

Ședința a fost deschisă de tovarășul **Ștefan Voitec**, președintele Marii Adunări Naționale.

În continuarea discuției generale la Proiectul de lege pentru adoptarea planului cincinal de dezvoltare economico-socială a Republicii Socialiste România pe perioada 1971—1975 au luat cuvîntul deputații **Maxim Berghianu**, președintele Comitetului de Stat al Planificării, **Iosif Roth**, vicepreședinte al Consiliului popular județean Timiș, **Gheorghe Anghelescu**, mecanic de locomotivă la Depoul C.F.R. — Roșiori de Vede, **Ion Brad**, vicepreședinte al Consiliului Culturii și Educației Socialiste, **Dumitru Tudose**, președintele Cooperativei agricole de producție din comuna Stoicănești, județul Olt, **Vasile Ardeleanu**, directorul Schelei petroliere — Băicoi, **Florea Dumitrescu**, ministrul finanțelor, **Gheorghe Maftei**, președintele Cooperativei agricole de producție din comuna Țibucani, județul Neamț, și **Aurel Duca**, prim-secretar al Comitetului județean — Cluj al P.C.R., președintele Consiliului popular județean Cluj.

După dezbaterea generală, proiectul de lege a fost discutat pe articole și supus votului secret al deputaților.

Marea Adunare Națională a aprobat **Legea pentru adoptarea Planului cincinal de dezvoltare economico-socială a Republicii Socialiste România pe perioada 1971—1975.**

Anunțarea rezultatului votului, prin care Marea Adunare Națională dă putere de lege Planului cincinal — etapă importantă în procesul istoric de făurire a societății socialiste multilateral dezvoltate — este primită într-o atmosferă de puternică însuflețire. Întreaga asistență aplaudă îndelung.

Trecîndu-se la punctul 2 de pe ordinea de zi, tovarășul **Ilie Verdeț**, prim-vicepreședinte al Consiliului de Miniștri, a prezentat expunerea la Proiectul de lege cu privire la organizarea și conducerea unităților socialiste de stat.

Raportul comisiilor permanente ale Marii Adunări Naționale, care au examinat acest proiect de lege, a fost expus de deputatul **Alexandru Sencovici**, președintele Comisiei pentru industrie, construcții și transporturi.

La discuția generală asupra acestui proiect de lege, au luat cuvîntul deputații **Bujor Almășan**, ministrul minelor, petrolului și geologiei, **Nicolae Anghel**, maistru la Uzinele „Vulcan" din Capitală, **Paraschiv Benescu**, președintele Consiliului județean — Galați al sindicatelor, **Costache Sava**, director general al grupului industrial petrochimic — Pitești, **Vasile Potop**, prim-secretar al Comitetului județean — Iași al P.C.R., președintele Consiliului popular județean, **Iosif Opriș**, adjunct al ministrului industriei construcțiilor de mașini.

Proiectul de lege a fost discutat apoi pe articole și, cu amendamentele făcute de deputați cu acest prilej, a fost supus votului secret.

Marea Adunare Națională a adoptat **Legea cu privire la organizarea și conducerea unităților socialiste de stat.**

În continuarea ordinei de zi, tovarășul **Gheorghe Pană**, membru al Comitetului Executiv, al Prezidiului Permanent, secretar al C.C. al P.C.R., a prezentat expunerea la Proiectul de lege privind încadrarea și promovarea în muncă a personalului din unitățile socialiste de stat. Raportul comisiilor permanente ale M.A.N. care au examinat acest proiect de lege a fost prezentat de deputatul **Gheorghe Vasilichi**, președintele Comisiei pentru muncă, sănătate și asigurări sociale.

A urmat apoi discuția generală asupra Proiectului de lege, la care au luat cuvîntul deputații **Andrei Cervencovici**, prim-secretar al Comitetului județean Arad al P.C.R., președintele Consiliului popular județean, **Nicolae Dragomir**, directorul Uzinelor „Electromagnetica" din București, **Teodora Șerșun**, adjunct al președintelui Comisiei pentru problemele organizatorice, statutare și autonomiei sindicatelor a Consiliului Central al U.G.S.R., **Mihai Rogoz**, sudor la Uzinele de autocamioane „Steagul Roșu" din Brașov, și **Vasile Belizna**, adjunct al ministrului industriei chimice.

După discuția pe articole a Proiectului de lege, Marea Adunare Națională a adoptat, prin vot secret, cu amendamentele făcute de deputați, **Legea privind încadrarea și promovarea în muncă a personalului din unitățile socialiste de stat.**

În succesiunea lucrărilor, tovarășul **Iosif Banc**, vicepreședinte al Consiliului de Miniștri, ministrul agriculturii, industriei alimentare, silviculturii și apelor, a prezentat expunerea la Proiectul de lege privind producerea, folosirea și controlul calității semințelor și materialului săditor pentru producția agricolă vegetală. Deputatul **Dumitru Coliu**, președintele Comisiei permanente pentru agricultură și silvicultură, a dat citire apoi raportului acestei comisii și a Comisiei juridice la Proiectul de lege supus dezbaterii.

La discuția generală asupra acestui proiect de lege au luat cuvîntul deputații **Gheorghe Bilteanu**, rectorul Institutului agronomic din București, **Gheorghe Goina**, președintele Cooperativei agricole de producție din comuna Sintana, județul Arad, și **Nicolae Giosan**, președintele Academiei de Științe Agricole și Silvice.

După discuția pe articole, proiectul de lege a fost supus votului secret al deputaților.

Cu amendamentele făcute de deputați, Marea Adunare Națională a adoptat **Legea privind producerea, folosirea și controlul calității semințelor și materialului săditor pentru producția agricolă vegetală.**

Lucrările sesiunii vor fi reluate astăzi, 22 octombrie.

(Agerpres).

În pagina a 2-a

Legea pentru adoptarea planului cincinal de dezvoltare economico-socială a Republicii Socialiste România pe perioada 1971—1975

Clipe de neuitat la Școala generală din Osoi. Sînt primiți în rîndurile pionierilor elevi fruntași din clasa a III-a.

Foto: prof. EMIL CARDAȘ, coresp.

Turneul Teatrului Academic „V. Maiakovski" din Moscova

Colectivul Teatrului Academic „Vladimir Maiakovski" din Moscova, aflat într-un turneu în țara noastră, a prezentat ieri seară pe scena Teatrului Național „Vasile Alecsandri" din Iași spectacolul cu piesa „Talente și admiratori" de A. N. Ostrovski.

La spectacol a participat tovarășul Gheorghe Brehuescu, membru al biroului Comitetului județean de partid, prim-vicepreședinte al Comitetului executiv al Consiliului popular județean Iași.

A fost prezent N.A. Netesov, consilier al Ambasadei Uniunii Sovietice la București.

Au interpretat: N. Vilkina, V. Orlova, A. Romașin, A. Presnețov, K. Lilov, V. Komratov, V. Samoilov, A. Lazarev, I. Nikulin, G. A. Anisimova, E. Leonov, K. Mukasian, I. Ohlupin, I. Bicov, A. Nazarov, N. Prokofiev, A. Zinoviev, V. Pavlov și V. Kozlov. Regia spectacolului este realizată de M. Knebel, iar scenografia aparține lui I. Pimenov.

Spectacolul, care s-a bucurat de succes, a fost răsplătit cu vii aplauze de către publicul ieșean.

Artiștilor sovietici li s-au oferit flori.

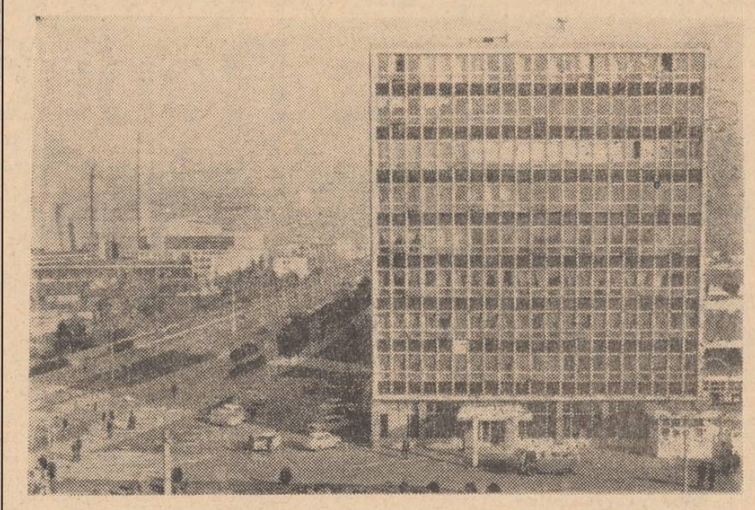

Din zona industrială a Iașului. În prim plan, blocul administrativ al fabricilor „Țesătura" și „Moldova".

Foto: B. STRATULAT, corespondent

Autoutilarea — cale importantă de creștere a potențialului tehnic al întreprinderilor

Procesul de dezvoltare și modernizare pe care-l cunoaște industria noastră impune ca, paralel cu achiziționarea de instalații și utilaje de la unitățile specializate din țară sau din import, să se meargă mai hotărît pe calea autoutilării, adică pe calea realizării de cît mai multe mașini și utilaje în atelierele proprii ale întreprinderilor.

Amplificarea acestei acțiuni este determinată de avantajele economice ce le oferă: renunțarea la aducerea unor echipamente din import, economisindu-se, pe această cale, însemnate fonduri valutare; reducerea duratei de execuție și montaj și, în consecință, eliminarea operativă a locurilor înguste; obținerea unor sporuri de producție și productivitate, în condițiile execuției mijloacelor tehnice, de obicei, la un preț de cost mai scăzut.

Vorbind despre necesitatea creației tehnice originale, tovarășul **NICOLAE CEAUȘESCU** — în expunerea sa la consfătuirea de lucru a activului de partid din domeniul ideologiei și al activității politice și cultural-educative — arată cît de dăunătoare poate fi mersului nostru înainte concepția și mentalitatea unora de a apela cu ușurință la import, de a se ploconi în fața a tot ce este străin, de a manifesta neîncredere în forțele noastre proprii.

Pentru a argumenta această cerință, dacă mai este nevoie, un exemplu de la Uzina metalurgică este concludent. Aici, pentru liniile de profile s-au procurat din import, cu importante eforturi financiare, utilaje care n-au dat satisfacții imediat — sub aspectul atingerii parametrilor proiectați — decît după ce s-a proiectat și executat în uzină un desfășurător adecvat pentru mașina de profilat. De asemenea, printr-o inovație, un colectiv de muncitori, condus de un maistru, a realizat o mașină automată de șanfrenat mufe, ce funcționează cu randament sporit față de cele aduse din import, iar recent s-a conceput un fierăstrău culisant la linia de țevi sudate de 2,5 toli, ce l-a înlocuit pe cel furnizat de o firmă străină — firmă care a apreciat nivelul calitativ al acestuia.

La Uzina de reparații auto, de la începutul anului trecut pînă în prezent, au fost proiectate și executate aproape 20 de utilaje de înalt nivel tehnic, în valoare de circa un milion de lei, care au condus la asigurarea unei eficiențe economice de peste 500 000 de lei.

Importante realizări sînt și pe linia autodotării cu piese de schimb. Un exemplu concludent ni-l oferă Fabrica de antibiotice, unde în anul 1970 și semestrul I 1971 au fost asimilate 131 de repere. În această perioadă s-au confecționat în atelierele proprii piese de schimb în valoare de 1.124.000 de lei, pe această cale realizîndu-se economii de 165 000 lei valută.

Aceste exemplificări dovedesc că acțiunea de autoutilare s-a extins în județul nostru. Lucrul, poate cel mai important, este că prin promovarea acestei acțiuni s-a creat un cîmp și mai larg de afirmare a capacității de creație tehnică a cadrelor din întreprinderi.

Încrezători în forțele proprii, în inventivitatea și priceperea lor, muncitorii, inginerii și tehnicienii din industria ieșeană au realizat echipamente tehnice care stîrnesc admirația oricui. La Fabrica de mobilă, o mașină de lustruit cu doi cilindri a condus la creșterea producției secției de mobilă corp cu peste 80 la sută; la Întreprinderea de transporturi auto s-au obținut economii anuale de 400 000 de lei; la Uzina mecanică de ma-

Ing. C. ZVORIȘTEANU
membru în Biroul executiv al Consiliului județean al sindicatelor Iași

(continuare în pag. a 3-a)

Vizita la Iași a unor ziariști de peste hotare

În zilele de 20 și 21 octombrie, municipiul Iași a fost vizitat de Gyenes Laszlo, șeful rubricii de agitație și propagandă a revistei „Partelet" din R.P. Ungară.

Ziaristul ungur a fost primit la Comitetul județean de partid de către tovarășul Petre Mâlcomete, secretar al Comitetului județean de partid. A fost de față tovarășul Ion Țăranu, directorul Cabinetului județean de partid.

În timpul șederii la Iași, oaspetele a purtat discuții de schimb de experiență pe teme ale muncii politico-ideologice la Comitetul de partid pe Centrul universitar și la Consiliul județean al sindicatelor și a vizitat instituții de cultură și monumente istorice din municipiu.

★

Ieri, a sosit la Iași o delegație de ziariști din Cuba, alcătuită din Omar Mendoza Sosa și Jose Gonzales Rivas, membri ai conducerii Uniunii Ziariștilor din Cuba.

Oaspeții au avut o întîlnire prietenească la sediul Filialei Iași a Uniunii Ziariștilor cu tov. Mihai Dumitriu, președinte, și alți membri ai conducerii filialei.

În zilele următoare, ziariștii cubanezi vor vizita obiective economice, instituții de cultură și artă, monumente istorice din județul nostru.

CARNET IEȘEAN

Amabilitate

S-a scris și s-a discutat așa de mult despre faptul că vînzătorii din comerț sînt la dispoziția cumpărătorilor și nu invers, încît toată lumea e convinsă de acest adevăr, mai puțin ... unii (cam mulți) vînzători. În dese locuri, după tejghea se mișcă greoi, cu figuri plictisite, persoane care ar fi bune altundeva. Relații date anapoda (dacă sînt date), răspunsuri rostite etc.

Mi-aș permite să zăbovesc puțin asupra unui aspect al pregătirii profesionale a lucrătorilor operativi din comerț, aspect strîns legat de această calitate indispensabilă lor, amabilitatea. Am asistat la cîteva scene petrecute în magazinul de articole de menaj „Cristalul" din str. Gh. Dimitrov, în magazinul „Cadouri" din Piața Unirii, în merceria din str. Ștefan cel Mare, în magazinul „Adolescentul" și în alte părți. Solicitanților li se răspundea cu multă bunăvoință, cu răbdare, vînzătorii sugerîndu-le celor nehotăriți cumpărarea unuia sau altuia dintre produse.

Sînt multe persoane care, intrînd într-un magazin, doresc un sfat, un îndemn. A da un asemenea sfat presupune a cunoaște măcar cîteva lucruri care țin de estetică. Or, în privința aceasta, vînzătorii noștri sînt cam rămași în urmă. Sau nu știu, căci nu i-a învățat nimeni, sau știu, dar nu se deranjează să vorbească. „Ce cadou aș putea lua pentru o fată de ziua ei?" — întreabă un tînăr. „Alegeți" — i se răspunde. Sau: „Ce spuneți, culoarea paltonului ăstuia îmi stă bine?" — întreabă o cumpărătoare. „Dacă vă place..." Răspunsurile acestea sosesc într-un caz fericit. Căci auzi și așa ceva: „Dv. ați venit să cumpărați ori să mă țineți de vorbă?".

Rîndurile de mai sus se vor niște argumente în favoarea organizării în comerț a unor cursuri la care să se predea un minimum de cunoștințe de estetică adecvate diverselor specialități (cosmetică, îmbrăcăminte etc.).

Vînzătorul să fie un sfătuitor amabil al cumpărătorului. E normal și necesar. De fapt e o obligație de serviciu, nu un act de bunăvoință.

Gh. MATEI

În unele cooperative agricole

Deși noiembrie se arată la orizont, timpul bun de muncă nu e încă prețuit cum se cuvine

■ Vești bune la Ciurea ■ Eliberarea terenului, o lucrare pe care cooperatorii din Cornești trebuie s-o urgenteze ■ La Mogoșești, aproape jumătate din forța secției de mecanizare, inactivă

Meteorologii ne-au avertizat că s-ar putea ca, în zilele următoare, vremea să se înrăutățească. Un semnal pentru lucrătorii ogoarelor noastre de a se grăbi cu strînsul recoltelor și alte lucrări ce mai trebuie făcute în cîmp, în vii și livezi. Dar, chiar și fără acest avertisment, lucrările agricole de toamnă trebuie grabnic încheiate, deoarece la orizont se arată luna lui noiembrie care, de regulă, aduce înghețuri și zăpadă.

Avînd toate acestea în vedere ne-am abătut recent prin cooperativele agricole care formează consiliul intercooperatist Ciurea pentru a vedea cum se preocupă conducerile acestor unități de scurtarea drumului recoltei spre locurile de depozitare și cîtă grabă există cu celelalte lucrări de sezon. La Ciurea am aflat vești bune. Tovarășul ing. Ștefan Vișoianu, președintele cooperativei agricole, ne-a spus că „însămînțările au fost încheiate de trei zile (355 de hectare cu grîu, 100 de hectare cu orz și 25 de hectare cu secară) și că forța secției de mecanizare a plecat să ajute alte unități". S-a terminat, de asemenea, și culesul viilor care la C.A.P. Ciurea ocupă o suprafață destul de mare: 70 de hectare. „Ceea ce ne bucură, ne-a mai spus președintele, e faptul că am reușit să strîngem la vreme recolta și să livrăm în plus 20 de tone de struguri".

După cules, via n-a fost dată uitării. Cu ajutorul mecanizatorilor s-a început aratul, lucrarea fiind deja executată pe aproape jumătate din suprafață. Direcția în care conducerea cooperativei agricole a concentrat în prezent toate forțele este culesul porumbului. De fapt, cultura a fost recoltată în întregime, zorul cel mare dîndu-se acum la depănușat, la căratul știuleților în bază și la magazii și la eliberatul terenului. Pînă miercuri seara a fost depănușată producția de pe 400 de hectare. Cele două autocamioane, trei remorci, 35 de atelaje nu fac altceva decît cară recolta de porumb. „Zilnic ducem în bază 50—60 de tone de știuleți, ne-a spus ing. Ștefan Vișoianu. Cum se reîntorc tractoarele care au plecat să ajute alte unități, le vom concentra la efectuarea ogoarelor de toamnă pe care le vrem cît mai repede încheiate. Front de lucru avem suficient".

Alături, la vecinii din Cornești și la cei din Mogoșești, lucrurile nu stăteau la fel de bine. La cooperativa agricolă din Cornești, de exemplu, deși suprafața de însămînțat a fost mult mai mică (aproape jumătate din cea de la Ciurea) în ziua vizitei noastre mai erau de semănat încă 100 de hectare. Trecînd pe la secția de mecanizare și văzînd nu mai puțin de 6 tractoare, unele defecte, altele „pe picior" de plecare la lucru abia la amiază, ne-am explicat pe loc rămînerile în urmă. Cît privește celelalte lucrări, îndeosebi la recoltatul culturilor de toamnă există unele rezultate bune. Treieratul florii-soarelui de pe cele 100 de hectare a fost terminat de mult și producția dusă la baza de recepție; porumbul de pe cele 365 de hectare recoltat și 850 de tone și depănușate. Eliberarea terenului de tulpinile de floarea-soarelui și de strujeni continuă încă să constituie o problemă. Din cîte am văzut autocamioanele și remorca duceau știuleți de porumb la bază, eliberarea terenului rămînînd pe seama puținelor atelaje. Bine ar fi dacă conducerea cooperativei agricole s-ar gîndi pentru eliberarea terenului la construirea unor sănii care să fie acționate de tractoare. Avem în vedere nu numai asigurarea frontului de lucru la arat, dar și depozitarea cît mai grabnică și în bune condiții a strujenilor spre a nu-i prinde ploile și zăpezile pe cîmp.

Cu aceleași aspecte ne-am întîlnit și la cooperativa agricolă din Mogoșești. E drept că s-a terminat de cules via, că s-a transportat toată producția de floarea-soarelui, că au fost scoși cartofii, dar și aici, la aceeași dată (19 octombrie), mai erau de semănat 100 de hectare cu grîu, pe 50 de hectare neexistînd nici arătura făcută. Explicația am găsit-o tot la secția de mecanizare unde, în plină zi, am numărat nu mai puțin de 8 tractoare. Și dacă la acestea mai adăugăm și tractorul care a fost imobilizat la ridicarea construcției secției de mecanizare, e clar că aproape jumătate din forța secției era inactivă. Atît la Cornești, cît și la Mogoșești, micile defecțiuni erau foarte lent remediate. „Am tot așteptat sudura", „Trebuie să se ducă cineva după piesa respectivă la bază", au fost fraze auzite și într-un loc și în altul.

La Mogoșești era vizibilă și slaba participare la muncă mai ales la depănușatul porumbului și la sortatul cartofilor. La brigada de la Hadîmbu, cîteva familii de cooperatori munceau cu tragere de inimă la depănușat și alături de ei se aflau și elevii școlii. Dar, foarte mulți cooperatori puteau fi văzuți pe acasă. La fel stăteau lucrurile și la celelalte brigăzi. Aceasta este de altfel principala cauză a depănușării a numai 39 la sută din recolta de porumb, a nesortării cartofilor din care cooperativa agricolă și-a propus să valorifice 10 tone. Deci se impune a se asigura o mai bună participare a țăranilor cooperatori la depănușat. În același timp se cere urgentată și acțiunea de eliberare a terenului. După cum ne-a spus tovarășul Vasile Abuhnoaiei, peste 400 de hectare mai sînt încă ocupate cu strujeni și cu tulpini de floarea-soarelui. E mult, mai ales dacă ținem seama că pe această suprafață trebuie făcută cît mai repede arătura de toamnă.

În concluzie, e nevoie de un plus de efort din partea tuturor cooperatorilor și mecanizatorilor pentru a se încheia cît mai repede toate lucrările de toamnă.

Gh. STEJARU

LEGEA
pentru adoptarea planului cincinal de dezvoltare economico-socială a Republicii Socialiste România pe perioada 1971-1975

Art. 1. — Se adoptă planul cincinal de dezvoltare economico-socială a Republicii Socialiste România pe perioada 1971—1975, cu desfășurarea indicatorilor pe ramuri și pe ani.

Art. 2. — Producția globală a industriei socialiste va spori într-un ritm mediu anual de 11,0—12,0 la sută. Producția grupei A va crește într-un ritm mediu anual de 11,7—13,0 la sută, iar a grupei B de 9,5—11,0 la sută.

Pe ramuri și pe ani producția globală, în miliarde lei — prețuri constante — va fi de:

	1971	1972	1973	1974	1975
Total industria socialistă	326,6	365,9	403,3—412,1	454,9—469,2	503,8—534,7
din care pe principalele ramuri:					
— industria energiei electrice și termice	10,6	11,8	13,0— 13,3	14,7— 15,0	16,0— 16,8
— industria combustibilului	16,8	17,5	19,0— 19,2	20,9— 21,2	22,0— 23,1
— industria metalurgiei feroase (inclusiv extracția minereurilor feroase)	27,3	30,9	32,7— 33,2	34,9— 35,9	40,1— 41,7
— industria metalurgiei neferoase (inclusiv extracția minereurilor neferoase)	9,4	9,7	10,5— 11,3	12,6— 13,5	14,2— 15,1
— industria construcțiilor de mașini și a prelucrării metalelor	85,7	98,8	112,1—115,0	129,3—133,1	147,0—157,4
— industria chimică	35,2	39,0	43,6— 46,4	58,7— 60,0	65,8— 69,7
— industria materialelor de construcții	10,9	12,5	14,0— 14,4	16,0— 16,5	17,6— 18,8
— industria de exploatare și prelucrare a lemnului	20,0	20,7	21,1— 21,3	21,8— 22,3	22,5— 23,3
— industria ușoară (textile, confecții, pielărie, blănărie, încălțăminte și sticlărie-porțelan-faianță)	46,5	51,1	55,7— 56,7	60,5— 62,4	65,6— 69,2
— industria alimentară	54,6	62,6	67,0— 68,0	72,5— 74,3	78,1— 82,1

Art. 3. — În anii 1971—1975 producția principalelor produse industriale — exprimată în unități fizice — va atinge următoarele nivele:

	U. M.	1971	1972	1973	1974	1975
Energie electrică	mld. kWh	39,0	43,3	48,0— 48,4	53,4— 54,5	58,0— 60,8
Cărbune extras	mil. tone	23,7	27,4	29,5— 30,5	32,5— 33,0	37,0— 38,5
Țiței extras	mil. tone	13,7	14,0	14,1	14,3	14,3
Gaz metan extras	mld. m.c.	21,2	22,2	22,5— 23,3	24,0— 25,2	25,5— 26,8
Oțel	mii tone	6695	7340	7700 —7825	8100 —8320	9400 —9700
din care:						
— oțel aliat	mii tone	400	500	550 — 600	700 — 770	900 —1050
Aluminiu primar și aliaje de aluminiu	mii tone	108	120,5	140,0— 150,5	165 — 197	800 — 208
Produse ale industriei electrotehnice și electronice	mld. lei	13,6	16,6	19,0— 19,9	22,0— 24,2	27,0— 29,5
din care:						
— produse ale industriei electronice	mld. lei	4,16	5,34	6,0— 6,3	7,7— 8,4	9,5— 11,1
Din totalul producției electrotehnice și electronice:						
— aparate electrice de măsură și control, mijloace de automatizare și ale tehnicii de calcul	mld. lei	1,46	2,06	2,5— 2,7	3,4— 3,6	4,4— 4,8
— motoare electrice de 0,25 kW și peste	MW	3320	3635	4000 —4185	4700 —4900	5000 —5600
— radioreceptoare	mii buc.	480	520	580 — 600	620 — 650	660 — 700
— televizoare	mii buc.	305	360	380 — 395	430 — 470	500 — 550
— frigidere	mii buc.	209	230	245 — 255	260 — 275	280 — 300
Mașini-unelte pentru așchierea metalelor	mld. lei	1,0	1,3	1,6— 1,8	2,1— 2,4	2,7— 3,1
Tractoare	mii buc.	32,4	34,0	35,0— 35,5	36,0— 36,5	37,0— 37,9
Locomotive Diesel și electrice magistrale	buc.	270	280	282 — 287	290 — 300	300 — 310
Autocamioane, autobasculante, și autotractoare	mii buc.	36,0	36,0	35,3	35,5— 36,2	37,0— 38,6
Autoturisme de oraș	mii buc.	20,5	27,5	42,0— 44,0	45,0— 47,0	50,0— 55,0
Construcții navale	mld. lei	2,1	2,6	3,1— 3,3	3,5— 3,8	4,0— 4,5
Îngrășăminte chimice (100% substanță activă)	mii tone	1257,7	1463,7	1650 —1780	2100 —2260	2600 —2760
Cauciuc sintetic	mii tone	69,5	70,5	75,0— 79,5	90 — 102	137 — 147
Materiale plastice și rășini sintetice	mii tone	249,7	276,7	280,0— 302,0	410 — 448	520 — 565
Fibre și fire chimice	mii tone	92,9	98,7	105,0— 113,3	145 — 156	160 — 170
Hîrtie și cartoane	mii tone	532,1	545	580 — 591	650 — 673	750 — 775
Ciment	mil. tone	8,6	9,7	11,0— 11,6	13,0— 14,0	15,0— 16,5
Plăci din particule aglomerate și fibrolemnoase	mii tone	621	758	820 — 847	950 —1020	1050 —1150
Mobilă	mld. lei	5,7	6,2	6,3— 6,7	6,9— 7,3	7,4— 7,7
Țesături	mil. m.p.	684,1	765,3	825 — 844	900 — 935	1000 —1048
Tricotaje	mil. buc.	158,2	176,7	190 — 198,9	210 — 225,1	225 — 238,1
Încălțăminte	mil. per.	70,4	77,7	80,0— 82,6	83 — 86,9	87 — 92,6
Carne	mii tone	511	620,4	690 — 728	780 — 825	880 — 952
Ulei comestibil	mii tone	288,5	342,4	355 — 368	380 — 397	400 — 429
Zahăr	mii tone	480	570	580 — 590	595 — 605	608 — 615

Art. 4. — Consiliul de Miniștri al Republicii Socialiste România va lua măsuri ca titularii planului de stat să realizeze producția industrială în cadrul proporțiilor de ansamblu prevăzute, în care scop se va asigura:

a) folosirea cît mai deplină a capacităților de producție pe seama creșterii indicelui de utilizare a instalațiilor și utilajelor, a coeficientului de schimburi, precum și prin organizarea rațională a producției și a muncii;

b) dezvoltarea și reutilarea unităților existente, scurtarea termenelor de punere în funcțiune a noilor capacități și realizarea indicatorilor tehnico-economici proiectați;

c) îmbunătățirea continuă a nivelului tehnic și a calității producției, prin introducerea în fabricație de produse noi cu parametrii superiori concomitent cu scoaterea din producție a celor învechite, perfecționarea tehnologiilor, creșterea ponderii produselor de calitate superioară în volumul total al producției;

d) adaptarea structurii sortimentale a producției și a unor obiective de investiții, în concordanță cu schimbările ce intervin în cerințele pieței interne și externe, asigurîndu-se folosirea integrală a capacităților de producție și realizarea de mărfuri competitive, cu desfacere certă, în condițiile eficienței și a indicatorilor de ansamblu ai dezvoltării economiei, stabiliți prin planul cincinal.

Art. 5. — Producția globală agricolă în 1971—1975 — media perioadei — va crește cu 36—49 la sută, față de media anilor 1966—1970.

Art. 6. — Producția marfă agricolă a întreprinderilor agricole de stat — exprimată în miliarde lei prețuri de livrare — va fi de:

1971	1972	1973	1974	1975
11,2	12,6	13,0—14,5	14,4—15,9	16,0—18,4

Art. 7. — Suprafața arabilă în cultură va fi în anul 1975 de cel puțin 9 750 mii hectare.

Producția marfă agricolă — total

		1971—1975 Media anuală
Cereale	— mii tone	16 300—17 450
Sfeclă de zahăr	— mii tone	4 800— 4 900
Floarea-soarelui	— mii tone	990— 1 075
Cartofi		
de toamnă	— mii tone	3 800— 4 120
Legume	— mii tone	3 600— 3 900

Art. 8. — În perioada 1971—1975, la principalele produse agricole se vor obține în medie anuală — următoarele producții:

		1971—1975 Media anuală
Fructe și struguri	— mii tone	3 200— 3 500
Carne în viu	— mii tone	1 670— 1 890
Lapte — total	— mil. hl.	50— 56
Lînă	— mii tone	33— 35
Ouă	— mil. buc.	3 700—4 130

Art. 9. — În scopul realizării producției agricole se va dezvolta și moderniza baza tehnică materială, astfel:

a) parcul de tractoare și combine autopropulsate la sfîrșitul fiecărui an va fi de:

— în mii buc. —

	1971	1972	1973	1974	1975
Tractoare — total	111,2	113,6	114,0—115,6	116,0—117,6	118,0—120,0
Combine autopropulsate	2,5	4,3	6,2— 6,5	8,0— 9,3	11,8— 12,1

b) se vor livra agriculturii îngrășăminte chimice în următoarele cantități exprimate în mii tone substanță activă:

1971	1972	1973	1974	1975
938	1140	1345—1475	1600—1760	1955—2115

c) se va amenaja pentru irigații suprafața de 1 250 mii hectare, din care 850 mii hectare în sisteme mari și 400 mii hectare amenajări locale, astfel încît la sfîrșitul anului 1975 suprafața totală amenajată să ajungă la 2 100 mii hectare.

d) se vor executa lucrări de îndiguiri și desecări pe o suprafață de 625 mii hectare, ajungîndu-se în 1975 la o suprafață apărată contra inundațiilor de cel puțin 2 000 mii hectare.

Art. 10. — Consiliul de Miniștri va lua măsuri ca titularii planului de stat să asigure realizarea obiectivelor prevăzute în plan pentru dezvoltarea agriculturii, în care scop va urmări:

a) folosirea cu maximum de eficiență a fondului funciar și, în special, a terenului arabil, utilizînd integral suprafețele planificate și urmărind totodată o amplasare judicioasă a culturilor pe teritoriu;

b) utilizarea deplină a suprafețelor amenajate pentru irigații, a mijloacelor de mecanizare, folosirea rațională a îngrășămintelor chimice și a celorlalte mijloace puse la dispoziția agriculturii, asigurînd prin aceasta ridicarea eficienței întregii agriculturi;

c) creșterea și îmbunătățirea bazei furajere prin însămînțarea de culturi valoroase și cu producții ridicate la hectar, extinderea culturilor duble furajere, creșterea producției de masă verde de pe pășunile și fînețele naturale, urmărind utilizarea în mai mare măsură în hrana animalelor a furajelor de volum.

Art. 11. — Volumul total al traficului de mărfuri cu mijloace de transport de folosință generală va fi de:

— miliarde tone km —

1971	1972	1973	1974	1975
102,4	118,1	124,8—134,3	146,6—160,1	182,3—198,1

Art. 12. — În perioada 1971—1975 se vor moderniza 2 000—2 100 km. drumuri cu trafic intens. Se va da în funcțiune autostrada București—Pitești și va începe construcția autostrăzii „Litoral" pe sectorul București — Pod peste Dunăre la Giurgeni.

Art. 13. — Flota maritimă comercială va fi dotată, pînă în 1975, cu petroliere, miniere și cargouri pentru mărfuri generale, de construcție modernă și cu eficiență economică ridicată în exploatare, însumînd 1 123 mii tdw.

Art. 14. — Consiliul de Miniștri va lua măsuri pentru creșterea continuă a eficienței activității de transport, prin îmbunătățirea indicilor de utilizare a mijloacelor, optimizarea legăturilor dintre centrele de producție și cele de consum, repartizarea rațională a volumului de transport pe diferite categorii de mijloace, creșterea gradului de mecanizare și automatizare a proceselor de transport, precum și extinderea sistemelor moderne de transport pe palete și în containere.

Art. 15. — În planul de cercetare științifică pe perioada 1971—1975 vor fi cuprinse teme în domeniul științelor tehnice — îndeosebi construcții de mașini, electronică și electrotehnică, metalurgie, industria chimică și a materialelor de construcții — al științelor agricole și biologice, fizice, precum și a celor economico-sociale.

Consiliul de Miniștri va lua măsuri pentru cercetarea cu prioritate și punerea în aplicare a temelor care contribuie la:

a) lărgirea bazei de materii prime, prin introducerea în circuitul economic și valorificarea superioară a noi resurse naturale;

b) creșterea rezerverelor geologice și identificarea de noi rezerve;

c) realizarea de noi materiale înlocuitoare și extinderea utilizării lor în producție, în vederea reducerii consumului de materii prime naturale;

d) elaborarea de tehnologii noi și perfecționarea celor existente, pentru a se obține îmbunătățirea caracteristicilor tehnice și calitative ale produselor și reducerea consumurilor de materii prime, materiale, combustibil și energie;

e) realizarea de noi mașini, utilaje și instalații moderne, cu performanțe tehnice și economice ridicate.

Art. 16. — Venitul național va crește în perioada 1971—1975 într-un ritm mediu anual de 11—12 la sută.

Din venitul național, se va repartiza pentru fondul de acumulare 30—32 la sută, iar pentru fondul de consum 68—70 la sută.

Art. 17. — Volumul total al investițiilor centralizate din fondurile statului pe perioada 1971—1975 va fi de 470 miliarde lei.

Pe principalele ramuri ale economiei și pe ani vor fi alocate următoarele volume de investiții:

— miliarde lei —

	1971	1972	1973	1974	1975	1971—1975
Investiții — total din care repartizate pentru	75,8	87,2	97,8	103,4	105,8	470
— industrie	42,6	54,9	62,3	62,3	58,9	281,2
— industria construcțiilor	3,7	3,3	3,4	3,9	4,2	18,5
— agricultură (inclusiv silvicultura, gospodărirea apelor și alte activități din cadrul agriculturii, care sînt cuprinse în volumul de investiții ale ramurilor respective) din care: credite pentru C.A.P.	14,1	13,7	15,9	18,1	19,6	81,4
	2,1	2,2	2,6	2,9	3,2	13,0
— Transporturi și telecomunicații	8,3	8,6	10,2	12,4	14,1	53,6
— comerț, alimentație publică hoteluri, silozuri și baze depozitare	2,5	2,4	2,3	2,8	3,2	13,2
— învățămînt, cultură, ocrotirea sănătății	1,7	1,8	1,9	2,0	2,2	9,6
— știință	0,8	0,9	0,8	1,1	0,9	4,5
— construcții de locuințe	2,4	2,5	2,7	3,0	3,7	14,3
— gospodărie comunală	1,5	1,2	1,4	1,7	2,3	8,1

Art. 18. — În vederea realizării investițiilor și creșterii eficienței economice, Consiliul de Miniștri va lua măsuri pentru:

a) elaborarea din timp și la un înalt nivel calitativ a documentațiilor tehnice pentru noile obiective de investiții, pe baza prospectării pieței interne și externe;

b) încheierea contractelor pentru instalațiile și utilajele din țară și din import, asigurîndu-se livrarea acestora corelată cu termenele de punere în funcțiune a noilor obiective de investiții;

c) dimensionarea construcțiilor în strînsă concordanță cu cerințele și specificul activității pentru care sînt destinate, evitîndu-se exagerările de orice fel; se vor adopta construcții ușoare, economice și se vor amplasa instalațiile în aer liber ori de cîte ori procesul tehnologic permite aceasta;

d) proiectarea și realizarea clădirilor industriale, astfel încît să nu mai necesite lucrări de finisaj, cu excepția acelora impuse de procesul tehnologic;

e) amplasarea noilor obiective stabilite pe județe, astfel încît să se evite scoaterea din circuitul agricol a unor terenuri fertile și cheltuieli costisitoare pentru fundații și lucrări conexe;

f) cooperarea unităților din aceeași zonă în realizarea și exploatarea utilităților, în scopul economisirii investițiilor și a cheltuielilor de producție;

g) ieftinirea lucrărilor de construcții, prin îmbunătățirea organizării activității pe șantiere, creșterea gradului de utilizare a mașinilor și utilajelor din dotarea organizațiilor de construcții, gospodărirea mai bună a materialelor;

h) pregătirea din timp a cadrelor necesare pentru noile obiective de investiții.

Art. 19. — Productivitatea muncii pe salariat va crește pe perioada 1971—1975 cu cel puțin 42 la sută în industrie, 35 la sută în activitatea de construcții-montaj și 33 la sută în transporturile feroviare.

Sarcinile privind creșterea productivității muncii se consideră minimale; Consiliul de Miniștri va lua măsuri ca ministerele și celelalte organe centrale să asigure creșteri care să ducă la depășirea nivelelor prevăzute, ca urmare a promovării tehnicii noi și a îmbunătățiri permanente a organizării producției și a muncii.

Art. 20 — Numărul de salariați va crește pe ansamblul economiei în anul 1975 față de 1970 cu 1 milion.

Art. 21. — Consiliul de Miniștri va lua măsuri ca Ministerul Învățămîntului și ceilalți titulari de plan să asigure:

a) calificarea prin școli a 1 060—1 070 mii cadre, din care: 690—700 mii muncitori calificați, 230—235 mii cadre cu pregătire medie de specialitate, 135—140 mii cadre cu pregătire superioară;

b) apropierea învățămîntului de producție, la toate nivelele de școlarizare, prin intensificarea pregătirii practice a elevilor și studenților și prin realizarea de ateliere școlare cu sprijinul unităților beneficiare de absolvenți;

c) generalizarea pînă în anul 1973 a învățămîntului obligatoriu de 10 ani;

d) perfecționarea continuă a tuturor categoriilor de cadre, prin reciclare profesională.

Art. 22. — În anul 1975, cheltuielile de producție la 1 000 lei producție marfă în industria republicană, exprimate în prețuri în vigoare la 1.I.1971, se vor reduce față de anul 1970 cu 11—12 la sută. O atenție deosebită se va acorda reducerii cheltuielilor materiale.

Prețul de cost pe tona km. convențională va scădea în anul 1975 față de 1970 în transporturi feroviare cu 11—12 la sută și în transporturi auto cu 13—14 la sută. La întreprinderile agricole de stat, cheltuielile la 1 000 lei producție marfă — în prețuri de livrare — vor scădea în anul 1975 față de 1970 cu 12—13 la sută.

Sarcinile de reducere a prețului de cost se consideră minimale. Consiliul de Miniștri va lua măsuri ca titularii planului de stat să asigure creșterea eficienței folosirii mijloacelor materiale și fondurilor bănești cu care sînt dotate unitățile economice, prin reducerea consumurilor de materii prime, materiale, combustibil și energie, extinderea utilizării înlocuitorilor, îndeosebi de metal și lemn, precum și a celorlalte cheltuieli de producție.

Art. 23. — Volumul total al schimburilor de mărfuri cu străinătatea va crește, în perioada 1971—1975 față de 1966—1970, cu 61—72 la sută.

Art. 24. — Consiliul de Miniștri va lua măsuri ca ministerele, celelalte organe centrale și comitetele executive ale consiliilor populare județene și al municipiului București să asigure:

a) creșterea eficienței exportului, diversificarea formelor de comerț exterior, prospectarea pieței externe și studierea tendințelor conjuncturale în perspectivă, precum și respectarea riguroasă a condițiilor prevăzute în contractele externe;

b) extinderea în continuare a colaborării și cooperării cu toate țările socialiste;

c) mărfuri pentru realizarea prevederilor cuprinse în „Programul complex al adîncirii și perfecționării în continuare a colaborării și dezvoltării integrării economice socialiste a țărilor membre ale C.A.E.R.", promovînd forme, căi și metode de lărgire continuă a colaborării economice și tehnico-științifice;

d) intensificarea raporturilor de colaborare economică cu țările în curs de dezvoltare;

e) extinderea relațiilor economice cu țările capitaliste dezvoltate.

Art. 25. — Volumul total al desfacerilor de mărfuri cu amănuntul, exprimat în prețuri în vigoare la 1.I.1971, va crește cu 40,47 la sută în 1975 față de 1970.

Consiliul de Miniștri va lua măsuri pentru:

a) diversificarea producției bunurilor de consum prin realizarea de noi produse și sortimente variate, care să satisfacă cerințele tuturor categoriilor de consumatori, îmbunătățirea calității mărfurilor și a modului de prezentare;

b) extinderea de către industria locală, de stat și cooperatistă, a producției de bunuri de consum, prin valorificarea resurselor locale, care să îmbogățească sortimentul de mărfuri și să satisfacă cu produse specifice cerințele populației din diferite zone ale țării;

c) îmbunătățirea de către organele comerciale, de stat și cooperatiste, a nivelului de servire al populației, prin extinderea și repartizarea judicioasă a rețelei de desfacere pe teritoriu, buna gospodărire a fondului de mărfuri, promovarea unor forme și metode superioare de vînzare în toate unitățile.

Art. 26. — Volumul serviciilor prestate populației — în prețuri de tarif la 1.I.1971 — va crește cu 55—61 la sută în 1975 față de anul 1970.

Consiliul de Miniștri va lua măsuri ca ministerele, organele centrale și comitetele executive ale consiliilor populare județene și al municipiului București să lărgească gama prestărilor de servicii, prin dezvoltarea activității de servicii, extinderea celor existente și introducerea unor forme noi, să asigure repartizarea teritorială mai judicioasă a unităților prestatoare, în vederea satisfacerii în condiții cît mai bune a solicitărilor populației de la orașe și sate.

Art. 27. — În perioada 1971—1975 se vor construi de către stat 522 mii apartamente, din care circa 272 mii apartamente din fondurile centralizate ale statului și circa 250 mii apartamente din fondurile populației cu sprijinul statului în credite și execuție.

Art. 28. — Veniturile totale reale ale populației vor spori cu 40—46 la sută în 1975 față de 1970.

Art. 29. — Veniturile din salarii în anul 1975 față de 1970 vor crește cu 53 la sută; în anul 1975 salariul nominal va ajunge în medie la 1 805 lei, iar salariul minim se va majora la 1 000 lei în 1972 și 1 100 lei în anul 1975.

Art. 30. — Salariul real va spori în anul 1975 față de 1970 cu 20 la sută.

Art. 31. — Veniturile reale ale țărănimii provenite din munca în cooperativele agricole de producție și din gospodăriile personale — calculate pe o persoană activă — corespunzător producției agricole planificate vor fi mai mari în 1975 față de 1970 cu 22—30 la sută.

Art. 32. — Pensiile de asigurări sociale și celelalte categorii de pensii plătite din fondurile statului se vor majora în cursul anului 1972, fondurile alocate în acest scop la nivelul unui an întreg fiind de 1,9 miliarde lei.

Pensia medie de asigurări sociale va fi în 1975 cu peste 18 la sută mai mare față de anul 1970.

Art. 33. — Se majorează alocația pe un copil în medie cu 27 la sută și se extinde plata acesteia pînă la vîrsta de 16 ani, începînd de la 1 septembrie 1971.

Art. 34. — Pentru a se asigura baza materială necesară dezvoltării învățămîntului de toate categoriile, în anii 1971—1975 vor fi construite 10,9 mii săli de clasă și 85,5 mii locuri în internate pentru învățămîntul de cultură generală, învățămîntul tehnic și liceal de specialitate; în învățămîntul superior, vor fi date în funcțiune 221 mii m.p. suprafețe noi de învățămînt.

Art. 35. — În perioada 1971—1975, capacitatea grădinițelor cu cămin va fi sporită cu 50,1 mii locuri, a caselor de copii cu 10 mii locuri și a creșelor cu 72,1 mii locuri.

Art. 36. — Pentru îmbunătățirea continuă a stării de sănătate a populației, se vor lărgi acțiunile profilactice și de asistență medicală, prin asigurarea cadrelor de specialitate, îmbunătățirea calității deservirii medicale, extinderea rețelei și perfecționarea bazei materiale. În perioada 1971—1975, numărul paturilor de asistență medicală va crește cu 20,8 mii paturi prin construcții noi; se va extinde și moderniza dotarea unităților spitalicești.

Art. 37. — Consiliul de Miniștri va lua măsuri ca titularii de plan:

a) să execute în cadrul obiectivelor de investiții toate lucrările de protecția muncii impuse de condițiile specifice ale activității productive;

b) să folosească cu maximum de eficiență mijloacele materiale și bănești alocate creșterii gradului de securitate a muncii, îmbunătățirii continue a condițiilor de muncă, în toate sectoarele de activitate, în vederea prevenirii accidentelor de muncă și a îmbolnăvirilor profesionale.

Art. 38 — În anii 1971—1975 se va extinde cu circa 1 900 km. rețeaua de distribuție a apei, cu 1 240 km. rețeaua de canalizare și cu 1 100 km. rețeaua de gaze; parcul de mijloace de transport urban în comun de persoane va fi dotat cu circa 6 600 vehicule.

Art. 39. — Consiliul de Miniștri al Republicii Socialiste România este autorizat:

a) să desfășoare pe ministere, alte organe centrale și consilii populare județene și al municipiului București — titulari ai planului de stat — prevederile din planul cincinal de dezvoltare economico-socială a Republicii Socialiste România pe perioada 1971—1975 și să le transmită acestora sarcinile ce le revin pe fiecare an. Sarcinile desfășurate pe ani și titulari ai planului de stat vor fi defalcate de aceștia pe centrale industriale sau unități asimilate acestora, direct subordonate, respectiv pe comitetele executive ale consiliilor populare municipale și orășenești;

b) să ia măsuri pentru desfășurarea în profil teritorial a prevederilor planului cincinal de dezvoltare economico-socială a Republicii Socialiste România pe perioada 1971—1975 și să transmită comitetelor executive ale consiliilor populare județene și al municipiului București, în termen de 60 de zile de la data prezentei legi, sarcinile ce le revin pe fiecare an;

c) să stabilească măsuri necesare pentru îndeplinirea sarcinilor de plan și creșterea eficienței economice în toate domeniile de activitate;

d) să prezinte spre adoptare Marii Adunări Naționale propuneri de îmbunătățire a planurilor anuale față de nivelele stabilite prin planul cincinal pe anul respectiv, ca urmare a realizărilor din anii precedenți și a unor elemente noi apărute în economia națională;

e) să introducă în planul de stat pe anul 1971, adoptat prin Legea nr. 39/1970, modificările corespunzătoare sarcinilor pe acest an, prevăzute în planul cincinal aprobat prin prezenta lege;

f) Consiliul de Miniștri va raporta anual Marii Adunări Naționale modul în care se realizează prevederile planului de stat.

Art. 40 — Se aprobă execuția, conform anexei, a planului cincinal 1966—1970, adoptat prin Legea nr. 1 din 30 iunie 1966.

LUCRĂRILE SESIUNII MARII ADUNĂRI NAȚIONALE

Expunerea asupra proiectului de lege cu privire la organizarea și conducerea unităților socialiste de stat

prezentată de tovarășul Ilie Verdeț

Din împuternicirea Consiliului de Miniștri, supun Marii Adunări Naționale, spre dezbatere și aprobare, proiectul de lege cu privire la organizarea și conducerea unităților socialiste de stat.

Însemnătatea și actualitatea problemelor a căror reglementare o urmărim pe această cale devin și mai evidente în lumina sarcinilor înscrise în cincinalul actual, etapă importantă a programului de făurire a societății socialiste multilateral dezvoltate, elaborat de Congresul al X-lea al Partidului Comunist Român.

Ritmurile înalte de creștere prevăzute, accentul pus pe laturile calitative ale dezvoltării, pe modernizarea producției și ridicarea eficienței cer rezolvarea unor probleme economice complexe și impun îmbunătățirea întregii activități de organizare și conducere din unitățile socialiste.

Orientat în această direcție, proiectul de lege urmărește — în cadrul centralismului democratic — promovarea inițiativei creatoare a întreprinderilor și centralelor, întărirea răspunderii lor față de plan. El definește și sistematizează atribuțiile și răspunderile unităților socialiste pe toate treptele organizatorice, stabilește competențele de decizie ale organelor lor de conducere colectivă, integrîndu-se organic în ansamblul măsurilor adoptate în ultimii ani pentru perfecționarea mecanismului nostru economic.

Reglementările propuse se întemeiază pe Directivele Conferinței Naționale și ale Congresului al X-lea ai partidului. La elaborarea lor s-a ținut seama de rezultatele dobîndite pînă în prezent de comitetele de direcție din întreprinderi, de experiența acumulată de centralele industriale în cei doi ani de activitate și de concluziile secretarului general al partidului, tovarășul Nicolae Ceaușescu, la încheierea consfătuirii de lucru cu cadrele de conducere din centrale. Supus unei ample dezbateri publice și definitivat după examinarea atentă a numeroaselor propuneri făcute de oameni ai muncii, de întreprinderi și centrale, proiectul sintetizează astfel o largă confruntare de opinii, este un rod al gîndirii și experienței noastre colective.

Unitatea de bază a economiei naționale — așa cum se specifică în lege — este întreprinderea în care oamenii muncii își exercită direct prerogativele ce decurg din dubla lor calitate de proprietari și producători ai bunurilor materiale.

Principala atribuție a întreprinderii și a organelor sale de conducere colectivă constă în elaborarea planului propriu, ca parte integrantă a planului de stat, și în stabilirea măsurilor care să asigure îndeplinirea riguroasă a tuturor prevederilor sale. Pentru a face față răspunderilor ce le revin, întreprinderile au fost investite cu competențele necesare utilizării eficiente a capacităților de producție, a întregului lor potențial tehnic și uman.

În exercitarea drepturilor ce le-au fost acordate, organele de conducere colectivă din întreprinderi trebuie să-și îndrepte atenția — în spiritul unei înalte responsabilități — spre perfecționarea continuă a tehnologiilor, înnoirea producției și ridicarea calității produselor, normarea și reducerea consumului de materii prime și materiale, folosirea completă a timpului de lucru, îmbunătățirea organizării producției și a muncii. Capătă, de asemenea, o însemnătate tot mai mare mobilizarea rezervelor care apar în fiecare întreprindere în procesul creșterii economice, ca urmare a experienței acumulate, a ridicării calificării profesionale și a maturizării colectivului.

Posibilitatea întreprinderii de a constitui diferite fonduri la dispoziția sa atrage obligația utilizării lor chibzuite pentru efectuarea de modernizări și îmbunătățiri ale tehnologiilor de fabricație, ca și pentru stimularea materială a colectivului prin premii și investiții sociale (locuințe, creșe, cămine, cantine, baze sportive etc.).

Centralele industriale sînt concepute ca mari unități economice. Constituirea lor exprimă procesul de concentrare a producției în mari complexe industriale, capabile să facă față cerințelor care decurg din progresul tehnico-științific contemporan, din dinamismul și diversificarea economiei naționale.

Atribuțiile conferite centralelor urmăresc să evite transformarea lor în verigi intermediare de coordonare sau îndrumare administrativă, să le orienteze ferm spre îndeplinirea sarcinii fundamentale, de conducere efectivă și eficientă a întregii activități economice din sectorul ce le-a fost încredințat.

În scopul folosirii cît mai raționale a capacităților de producție, centralele sînt chemate să realizeze profilarea și specializarea unităților componente, să organizeze relații stabile de cooperare între întreprinderile subordonate, ca și cu celelalte centrale. În aceeași ordine de preocupări, trebuie gîndită și problema unor capacități de producție care ar putea satisface în condiții mai economice nevoile comune ale mai multor întreprinderi sau chiar ale mai multor centrale. Acestea constituie obiective de importanță majoră în procesul de făurire a unor structuri industriale moderne, capabile să asigure mobilitatea de adaptare la cerințele în continuă schimbare ale pieței, un nivel înalt al productivității muncii, al calității și al rentabilității producției.

În același spirit de economicitate trebuie să acționeze centralele pentru organizarea unor activități care, dispersate la fiecare întreprindere, ar implica risipă de fonduri, de timp sau de cadre. Avem în vedere competențele centralelor de organizare unitară și în interesul tuturor unităților componente a activităților de cercetare-dezvoltare, de proiectare, de aprovizionare tehnico-materială și de desfacere a producției.

Purtînd întreaga răspundere pentru elaborarea și realizarea planului la toți indicatorii, cu posibilități de a-și constitui fonduri pentru investiții și tehnică nouă, centrala are funcția de a integra activitatea curentă a întreprinderilor și unităților subordonate în dezvoltarea pe termen lung a economiei naționale. De aici decurg și obligațiile centralelor de a elabora studii pe temeiul cărora să-și situeze cît mai judicios activitatea în ansamblul ramurii și al întregii economii, să-și asigure o participare cît mai avantajoasă la schimburile internaționale.

O premisă esențială pentru îndeplinirea sarcinilor de mare răspundere ale centralelor constă în înfăptuirea unei politici de cadre judicios concepute, pe criterii exigente de selecție și promovare, care să le asigure, în lumina nevoilor curente și de perspectivă, pregătirea profesională a tuturor categoriilor de muncitori, tehnicieni, ingineri, economiști și alți specialiști.

Conducerile centralelor au datoria să se ocupe de perfecționarea continuă a gestiunii, prin îmbunătățirea structurilor organizatorice și stabilirea gradului de autonomie al fiecărei unități componente, în raport cu sarcinile ei specifice în cadrul activităților centralei. Ele trebuie să acționeze energic pentru înlăturarea formelor birocratice de lucru, pentru raționalizarea aparatului tehnic și administrativ, a cărui eficiență decurge nu din număr, ci din capacitatea de a rezolva operativ, cu spirit de răspundere, problemele cu care sînt confruntate unitățile.

Proiectul de lege stabilește atribuțiile concrete ale comitetelor și ale consiliilor oamenilor muncii, aplicînd astfel la nivelul întreprinderilor și al centralelor principiul constituțional al conducerii colective. El definește dreptul de decizie al organelor de conducere colectivă din întreprinderi și centrale în probleme fundamentale ale vieții și activității unităților, cum sînt aprobarea planurilor cincinale și anuale, a bilanțurilor, a documentațiilor pentru lucrări de investiții, și precizează competențele de rezolvare operativă a problemelor curente.

Prin modul în care este reglementată organizarea și funcționarea organelor de conducere colectivă, s-a urmărit o cît mai temeinică fundamentare a hotărîrilor prin confruntarea opiniilor și fructificarea experienței factorilor de răspundere, a specialiștilor din diferitele compartimente ale unității, ca și a maselor de oameni ai muncii care participă prin reprezentanții lor la adoptarea deciziilor.

Un rol fundamental în stimularea inițiativei maselor îl are instituționalizarea adunării generale a oamenilor muncii, forma superioară a conducerii colective, forul prin care clasa muncitoare, oamenii muncii, participă în mod organizat la conducerea activității economico-sociale.

Între atribuțiile conferite adunărilor generale, se cuvin subliniate în primul rînd dezbaterea planurilor anuale și de perspectivă, ca și a măsurilor menite să asigure realizarea lor; aprobarea contractului colectiv de muncă și a formelor de remunerare a muncii utilizate în unitate; analiza modului în care s-au înfăptuit sarcinile de plan și prevederile contractului colectiv; aprobarea dării de seamă prezentată de organul de conducere asupra activității unității și a modului de utilizare a beneficiilor; alegerea și revocarea reprezentanților oamenilor muncii în organele de conducere colectivă. Prin dreptul de control asupra organelor de conducere, inclusiv dreptul de a considera ca nesatisfăcătoare activitatea acestora, adunarea generală constituie unul dintre cele mai fertile terenuri pentru afirmarea rolului conducător al clasei muncitoare, pentru dezvoltarea complexă a personalității oamenilor muncii și reprezintă o expresie vie, concretă, a politicii partidului de adîncire continuă a democratismului socialist.

Măsurile propuse spre legiferare nu numai că nu slăbesc rolul ministerelor, dar sporesc răspunderea lor pentru înfăptuirea politicii partidului și statului în ramurile sau domeniile de activitate de care se ocupă.

Realizarea integrală a sarcinilor înscrise în planul de stat reprezintă obligația primordială a ministerelor. Ele trebuie să exercite un control calificat și eficient asupra activității desfășurate de centrale și să asigure condițiile pentru realizarea planului în fiecare întreprindere.

Conducerile ministerelor sînt chemate să introducă un stil nou de muncă în relațiile lor cu unitățile, să înlăture formele birocratice care înecă activitatea vie, aplicînd cu consecvență indicațiile tovarășului Nicolae Ceaușescu, care a subliniat în repetate rînduri că: „Factorii de răspundere din ministere și organele centrale nu trebuie să-și bazeze munca pe referate, ci să meargă jos — în întreprinderi, combinate, centrale — pentru a cunoaște nemijlocit realitatea și a soluționa concret problemele ridicate de viață, pentru a acorda unităților un sprijin real și competent".

În același timp, degrevate de unele atribuții preluate de unități, ministerele au datoria să-și concentreze în mai mare măsură preocupările spre investigarea aprofundată a tendințelor progresului tehnico-științific și a cerințelor care decurg din participarea României la diviziunea internațională a muncii, pentru a da o orientare cît mai fundamentală dezvoltării de perspectivă a ramurilor și subramurilor.

În esență, reglementările propuse stabilesc un cadru organizatoric mai suplu și mai eficient, întemeiat pe o definire rațională a competențelor diferitelor organe de decizie; creează un instrument de perfecționare a formelor și metodelor de conducere a economiei și asigură o participare mai largă a maselor la înfăptuirea politicii partidului și statului.

Îmi exprim convingerea că, acordînd acestui proiect putere de lege, contribuim la realizarea unor condiții superioare pentru atingerea marilor obiective înscrise în actualul plan cincinal, pentru o mai deplină punere în valoare a resurselor inepuizabile de creație și progres ale orînduirii noastre socialiste.

Expunerea la proiectul de lege privind încadrarea și promovarea în muncă a personalului din unitățile socialiste de stat

prezentată de tovarășul Gheorghe Pană

Din însărcinarea Consiliului de Stat și a Consiliului de Miniștri, permiteți-mi să vă prezint, spre dezbatere și aprobare, proiectul de lege privind încadrarea și promovarea în muncă a personalului din unitățile socialiste de stat. Elaborarea acestui proiect de lege este o reflectare a preocupării consecvente a partidului și statului nostru pentru aplicarea în practică a măsurilor de perfecționare continuă a conducerii întregii vieți economice și sociale a țării, potrivit cerințelor actualei etape de dezvoltare a României.

Înfăptuirea sarcinilor de dezvoltare în ritm susținut a economiei naționale, introducerea celor mai noi realizări ale științei și tehnicii în toate domeniile de activitate impun cu stringență utilizarea cît mai judicioasă a cadrelor, în concordanță cu pregătirea, aptitudinile și experiența fiecăruia, sporirea rolului și competenței lor în organizarea și conducerea proceselor de producție. Tocmai de aceea, în ansamblul măsurilor de perfecționare a conducerii și organizării economiei naționale, partidul și statul nostru acordă o atenție deosebită îmbunătățirii continue a activității de încadrare și promovare în muncă a personalului din unitățile socialiste de stat.

Noul proiect de lege răspunde acestei necesități. El reglementează — pentru prima dată în țara noastră — în mod unitar, sistemul de încadrare și promovare a tuturor categoriilor de personal, organizarea și desfășurarea examenelor sau concursurilor, modul de apreciere a activității personalului, condițiile de studii și vechime. Proiectul de lege se prezintă ca un act normativ util în actuala perioadă a construcției societății socialiste multilateral dezvoltate, urmărind ca întregul proces de încadrare și promovare a cadrelor să contribuie la îndeplinirea, la un nivel calitativ superior, a sarcinilor mari și complexe ale dezvoltării economico-sociale a țării noastre.

Înainte de a vă prezenta cîteva dintre caracteristicile de bază ale noii reglementări ce vă este supusă spre legiferare, mă simt dator să subliniez în fața Marii Adunări Naționale aportul deosebit al tovarășului secretar general Nicolae Ceaușescu la inițierea și elaborarea acestui proiect de lege. Cu competența remarcabilă, cu spiritul înnoitor și perseverența care-i sînt caracteristice, secretarul general al partidului a dat indicații prețioase, pe tot parcursul elaborării acestei reglementări, pentru definirea cu claritate a problemelor esențiale și pentru fundamentarea științifică a prevederilor proiectului de lege. În acțiunea de elaborare a acestui act normativ, tovarășul Nicolae Ceaușescu a urmărit stăruitor ca principiile de încadrare și promovare în muncă a personalului din unitățile socialiste de stat — parte integrantă a politicii generale de cadre a partidului nostru — să se reflecte în lege, prin criterii obiective și metode științifice, în așa fel încît ele să asigure, și în acest domeniu, înfăptuirea echității socialiste, să promoveze spiritul de înaltă exigență față de pregătirea profesională și rezultatele muncii fiecăruia, să permită aprecierea cît mai realistă a capacității, aptitudinilor și comportării cadrelor, mai ales a celor care îndeplinesc funcții de conducere.

Proiectul de lege supus aprobării Dumneavoastră se referă la o latură esențială a activității umane. În evaluarea importanței noii reglementări trebuie să pornim de la realitatea fundamentală că proprietatea socialistă asupra mijloacelor de producție și dezvoltarea continuă a economiei naționale creează tuturor cetățenilor posibilitatea să desfășoare o activitate utilă societății.

În dubla calitate de proprietari și producători, oamenii muncii au dreptul și în același timp obligația de a participa nemijlocit la conducerea și organizarea producției și a muncii, poartă răspunderea pentru utilizarea cît mai judicioasă a mijloacelor materiale și financiare ale unității în care lucrează, încredințate de societate spre administrare. Este firesc și necesar, totodată, ca oamenii muncii din fiecare unitate să-și spună părerea și în privința promovării celor mai bune cadre în funcții de conducere. Se înțelege că colectivul în mijlocul căruia lucrează cunoaște cel mai bine și poate să aprecieze obiectiv capacitatea, calitățile și rezultatele în muncă ale cadrelor care urmează să fie promovate.

De altfel, în ansamblu, proiectul de lege se prezintă ca un instrument eficient de adîncire a aplicării principiilor democratismului socialist în viața unităților economice, social-culturale și administrative. În această ordine de idei, proiectul de lege prevede că orice încadrare în muncă se aduce la cunoștința colectivului în care persoana respectivă urmează să lucreze. Colectivul are dreptul să-și spună părerea în legătură cu activitatea desfășurată de cadrele care sînt propuse pentru promovare; persoanele care nu obțin recomandări favorabile din partea colectivului nu pot fi promovate. De asemenea, colectivul poate cere aplicarea unor sancțiuni administrative acelora care desfășoară o activitate profesională necorespunzătoare sau nu respectă ordinea și disciplina la locul de muncă. Atribuțiile noi care sînt conferite colectivelor de oameni ai muncii la încadrarea și promovarea personalului atestă o nouă dezvoltare a democrației noastre muncitorești, a democrației socialiste.

În proiectul de lege sînt definitivate, cu toată claritatea, criteriile care trebuie avute în vedere atît la încadrarea în muncă, cît și la promovarea în funcții de conducere. Desigur, aceste criterii sînt diferite pentru muncitori și, respectiv, pentru personalul tehnic, economic, de altă specialitate și administrativ. Este de remarcat că, în ansamblu, criteriile de încadrare și promovare în muncă cuprinse în proiectul de lege supus aprobării Dumneavoastră asigură o repartizare mai judicioasă a cadrelor la locurile de muncă, decît pînă acum, în concordanță cu capacitatea și pregătirea profesională a fiecăruia, sînt de natură să realizeze o mai bună stabilitate a cadrelor, creînd fiecărei persoane o perspectivă de promovare în trepte sau grade și, respectiv, în categorii sau funcții.

Cu deosebire reține atenția condițiile prevăzute pentru promovarea cadrelor în funcții de conducere: cunoștințe profesionale temeinice, experiență în muncă corespunzătoare sarcinilor ce urmează să li se încredințeze, aptitudini pentru muncă de conducere și de organizare, înțelegerea și slujirea consecventă a intereselor generale ale societății. Inspirîndu-se din bogăția de idei cuprinsă în expunerea tovarășului Nicolae Ceaușescu la consfătuirea cu cadrele din domeniul ideologic, în proiectul de lege s-a prevăzut ca promovarea în funcții de conducere să se facă din rîndul acelor cadre care au, pe lîngă o înaltă pregătire profesională și un nivel politic și ideologic ridicat, o ținută morală corectă în societate, să fie buni conducători politici la locurile lor de muncă. După cum se vede, este vorba de criterii mult mai cuprinzătoare, întrucît, așa cum a arătat practica, numai condițiile de studii și vechimea în muncă s-au dovedit a fi insuficiente în selecționarea și promovarea cadrelor în funcții de conducere.

Un element nou, de o mare însemnătate pentru cunoașterea posibilităților și a perspectivelor de dezvoltare și promovare a cadrelor, este prevederea din proiectul de lege referitoare la introducerea sistemului de apreciere anuală și acordarea de calificative personalului tehnic, economic, de altă specialitate și administrativ. Aprecierile și calificativele se acordă de colective stabilite de conducătorul unității, pe baza unor criterii, prevăzute în proiectul de lege cum sînt: rezultatele obținute în îndeplinirea sarcinilor de serviciu; nivelul pregătirii profesionale și de cultură generală; calitățile personale — spiritul de inițiativă, disciplină în muncă, conștiinciozitatea și perseverența în îndeplinirea sarcinilor, prestigiul profesional; preocuparea față de interesele unității, grija pentru apărarea proprietății socialiste, aplicarea legilor și păstrarea secretului de stat; comportarea în cadrul colectivului din care face parte, în familie și societate, atitudinea față de interesele generale ale patriei. Este clar că aprecierile și calificativele astfel acordate vor reprezenta instrumente prețioase în activitatea de cunoaștere, selecționarea și promovare a cadrelor, înlocuind în acest fel tendințele spre subiectivism, superficialitate și arbitrariu, care s-au manifestat adesea.

În mod cu totul special se cuvine să fie subliniată prevederea din proiectul de lege potrivit căreia încadrarea și promovarea în muncă în unitățile socialiste de stat se fac pe bază de examen sau concurs. Prin aplicarea acestei prevederi se urmărește să se asigure o mai judicioasă și exigentă selecționare a cadrelor în toate unitățile socialiste de stat, impusă de cerințele progresului tehnic, ale organizării superioare a producției și a muncii. Examenele sau concursurile se organizează numai pentru personalul tehnic, economic, de altă specialitate și administrativ, atît pentru funcțiile de execuție cît și pentru cele de conducere. Pentru muncitori, încadrarea în categorii de calificare se face pe bază de probă practică și verificarea cunoștințelor profesionale.

În scopul asigurării unui caracter deschis, democratic al examenelor sau concursurilor, posturile vacante se afișează sau se publică în presă. Proiectul de lege prevede clar condițiile de participare și modul de organizare și desfășurare a acestora. După ținerea examenului sau concursului, organul de conducere colectivă sau, după caz, conducătorul unității va încadra sau promova în postul vacant pe acela dintre candidații reușiți care, pe lîngă rezultatele obținute, are recomandări favorabile din partea colectivului unde și-a desfășurat activitatea și a primit cele mai bune aprecieri și calificative în ultimii doi ani. O asemenea modalitate de ocupare a posturilor vacante constituie un antidot împotriva subiectivismului, a favoritismului și nepotismului care s-au manifestat în acest domeniu și va asigura promovarea cadrelor în raport cu gradul de pregătire, experiență, competență și capacitate organizatorică, de corectă atitudine cetățenească.

Exigențe mult sporite sînt prevăzute în proiectul de lege în legătură cu promovarea cadrelor în funcțiile de director, director general și alte funcții echivalente, ținîndu-se seama de calitățile deosebite pe care trebuie să le posede conducătorii unităților, ca organizatori competenți ai producției și ai muncii, ca militanți activi în înfăptuirea politicii partidului în domeniile lor de activitate. În acest context, potrivit prevederilor proiectului de lege, în asemenea funcții pot fi promovați specialiști care întrunesc condițiile de studii și vechime, au ocupat succesiv diferite funcții de conducere, au acumulat o bogată experiență în acest domeniu, au dovedit un înalt grad de pregătire profesională, au o comportare ireproșabilă în societate și sînt absolvenți ai Institutului central de pregătire a cadrelor de conducere din economie și administrația de stat sau ai unui alt curs de perfecționare. În funcția de director sau director general, promovarea se face fără susținerea unui examen sau concurs, prin numire de către organul de conducere colectivă al unității ierarhice superioare, din rîndul a 3 candidați propuși de o comisie special instituită în acest scop la organul superior unității la care este postul vacant.

Pornind de la faptul că în economia noastră, aflată în plin proces de modernizare, nu este cu putință să îndeplinești în bune condiții funcția de director fără cunoașterea și însușirea temeinică a științei conducerii, se prevede ca directorii în funcțiune la data apariției prezentei legi să absolve, pînă la sfîrșitul anului 1976, un curs de perfecționare a pregătirii în domeniul conducerii și organizării producției și a muncii.

Iată, deci, prezentate foarte succint, cîteva din coordonatele principale ale noii reglementări privind încadrarea și promovarea personalului în unitățile socialiste de stat.

Potrivit practicii promovate consecvent de conducerea partidului, așa cum vă este cunoscut, proiectul de lege a fost publicat în presă și supus dezbaterii publice, stîrnind un interes legitim în rîndurile celor mai diferite categorii de oameni ai muncii. Cele peste 1.000 de propuneri primite au fost analizate cu atenție, multe din ele, care se încadrau în spiritul noilor reglementări, fiind avute în vedere la îmbunătățirea proiectului de lege.

Îmi exprim convingerea că măsurile care vă sînt supuse spre dezbatere, abordînd pe baze principiale noi și într-un mod unitar întreaga activitate de încadrare și promovare a personalului din unitățile socialiste de stat, vor fi aprobate de Marea Adunare Națională. Aplicarea lor în viață va contribui la valorificarea superioară a capacităților creatoare ale oamenilor muncii, factor determinant de care depinde în cel mai înalt grad progresul necontenit economic și social, înfăptuirea obiectivelor de mare amploare și complexitate ale făuririi societății socialiste multilateral dezvoltate în patria noastră.

Autoutilarea — cale importantă

(urmare din pag. 1)

terial rulant din Pașcani instalația de degresare piese și subansamble boghiuri a dus la eliminarea locului îngust ce exista în sectorul respectiv, iar la Uzina mecanică „Nicolina" toate utilajele necesare înzestrării atelierului de acoperiri metalice au fost executate în cadrul unității. Și exemplificările ar putea fi continuate.

O investigație făcută recent de Consiliul județean al sindicatelor, în 12 unități din industrie și construcții, evidențiază că autoutilarea — ca modalitate suplimentară și eficientă de creștere a potențialului tehnic al întreprinderilor — se pune cu deosebită necesitate, dacă se au în vedere sarcinile productive prevăzute în anii actualului cincinal. Astfel, în planul de stat pe 1972, a început să apară pentru prima dată ca poziție distinctă — producția de utilaje și piese de schimb prin autoutilare. În unele unități ca Fabrica de antibiotice, Uzina de fibre sintetice, Fabrica de ulei — valoarea mașinilor, utilajelor și pieselor de schimb care urmează a fi asigurate pe această cale crește de la circa 7,6 milioane de lei în 1971, la peste 13 milioane de lei în 1972, în condițiile reducerii unor însemnate fonduri valutare.

Dar aceste posibilități pot fi fructificate pe deplin numai dacă peste tot autoutilarea va constitui o problemă de mare actualitate, o sarcină a fiecărui colectiv, un rod al colaborării comitetelor sindicatelor cu cele de direcție, dacă vor fi rezolvate unele probleme care vizează modul de organizare, de finanțare și circulație al informației tehnice, de execuție a prototipurilor. Deși anumite unități au primit prin planul tehnic sarcini concrete, fizice și valorice, sînt unele, de pildă, Întreprinderea de produse ceramice, Fabrica „Țesătura", Întreprinderea de transport Iași, care apreciază acțiunea de utilare cu forțe proprii ca facultativă. În condițiile cînd economia județului Iași dispune de puternice uzine constructoare de mașini, de un corp de ingineri și tehnicieni experimentat, de instituții de cercetare și de învățămînt superior — autoutilarea trebuie să devină un mijloc de promovare a progresului tehnic cu forțe proprii, peste tot.

Analiza întreprinsă de Consiliul județean al sindicatelor relevă concepția unor organe sindicale și administrative asupra posibilităților limitate care există în direcția autoutilării, comparativ cu întreprinderile constructoare de mașini. Este cazul unităților din construcții, agricultură, industria locală, precum și al sectoarelor mecanice din domeniul comerț, cooperație ș.a. Pe alocuri, se vehiculează părerea că nu este avantajos să se meargă pe calea creării unor echipamente cu forțe proprii, ci pe asigurarea lor de către o „întreprindere specială". O asemenea viziune vădește neînțelegerea noțiunii de autoutilare, care nu înseamnă altceva decît realizarea din proprie inițiativă a cît mai multe mijloace tehnice, pentru acoperirea nevoilor specifice fiecărei unități, indiferent de ramură.

Chiar dacă într-o unitate sau alta apar unele greutăți cauzate de înzestrarea lor tehnică actuală, nu trebuie pierdut din vedere că sînt altele care dispun de capacități productive disponibile, atît în secțiile de prelucrări mecanice cît și în cele calzi — turnătorii, forje și sudură. În asemenea situații este evident că orice aspect poate fi soluționat prin relațiile de cooperare ce se impun a fi statornicite între întreprinderi.

Autoutilarea nu este și nu poate fi considerată ca o sarcină exclusivă a compartimentului respectiv din întreprindere. Problema se cere tratată în mod direct și cu numărul existent de ingineri și tehnicieni, prin mișcarea inovatorilor în rîndul salariaților. A lăsa numai pe seama compartimentelor special constituite rezolvarea acestei sarcini, fără a valorifica creația tehnică de masă este dăunător. În legătură cu acest aspect se pune întrebarea: cîți ingineri, tehnicieni și muncitori cu experiență sînt în unitate și cîți dintre aceștia au fost atrași în acțiunea de autoutilare. Apreciind efortul depus pentru autoutilare, apare clar rolul comisiilor inginerilor și tehnicienilor și al birourilor cercurilor inovatorilor, care își desfășoară activitatea sub conducerea sindicatelor, în traducerea în viață a îndemnului secretarului general al partidului care — la întîlnirea cu lucrătorii și cadrele de conducere din industriile metalurgică și constructoare de mașini — arăta că autoutilarea trebuie să constituie o preocupare a fiecărei fabrici, a fiecărei secții, a fiecărui inginer și muncitor.

În acest an, ca de altfel în întreg cincinalul, unitățile ieșene au de îndeplinit sarcini economice extrem de mari și complexe. Ritmul înalt de creștere a producției industriale va trebui realizat în cea mai mare parte pe seama sporirii productivității muncii, prin fructificarea rezervelor interne din fiecare întreprindere. Acestui scop îi servește evident și autoutilarea, cu condiția numai ca această activitate să se extindă larg, să devină o acțiune generală a tuturor colectivelor din fabrici, uzine, șantiere.

Cuvîntul deputatului Vasile Potop

Noua reglementare asigură ridicarea la un nivel superior a muncii de organizare și conducere în concordanță cu exigențele actuale ale progresului economic, contribuie la adîncirea democrației socialiste, creează un cadru corespunzător pentru participarea directă a oamenilor muncii la conducerea vieții economice și sociale.

Și de această dată, a spus vorbitorul, se vede grija deosebită a conducerii superioare de partid și de stat, a tovarășului Nicolae Ceaușescu, personal, pentru perfecționarea formelor de organizare și metodelor de conducere a economiei în vederea valorificării mai depline a resurselor de care dispunem și a avantajelor pe care le oferă orînduirea noastră socialistă.

Sînt numeroase argumente prin care se poate dovedi valoarea deosebită a acestui proiect de lege pe care sîntem chemați să-l adoptăm. În el este încorporată experiența pozitivă acumulată în ultimii ani în aplicarea conducerii colective a economiei la toate nivelele; prevederile din proiect respectă neabătut principiul conducerii unitare a economiei pe bază de plan, îmbinată cu acordarea de largi atribuții unităților economice și organelor locale; sînt precizate cu claritate atribuțiile și răspunderile organelor de conducere și persoanelor investite cu funcții de răspundere în conducerea economiei și instituțiilor de stat; se evidențiază mai clar decît oricînd într-o lege rolul oamenilor muncii în conducerea economiei, drepturile și îndatoririle lor în dubla calitate ce o au de producători și proprietari ai avuției naționale.

O mare importanță o au, de asemenea, prevederile cuprinse în proiect cu privire la participarea nemijlocită a organizațiilor de partid, sindicatelor și organizațiilor U.T.C. la întreaga activitate a organelor de conducere colectivă a unităților socialiste de stat, precum și creșterea numărului reprezentanților oamenilor muncii în aceste organe.

Dreptul de conducător politic și de control, pe care îl au în prezent organizațiile de partid, capătă un conținut mai bogat, mai responsabil.

Un efect mobilizator asupra tineretului în creșterea aportului său la îndeplinirea programului de dezvoltare economică și socială a țării îl va avea antrenarea cu drepturi depline la activitatea comitetelor oamenilor muncii a secretarilor organizațiilor U.T.C.

În calitate de activist de partid sînt conștient că aplicarea prevederilor proiectului de lege pe care îl dezbatem impune luarea de măsuri de îmbunătățire generală a muncii organizațiilor de partid, a sindicatelor, a organizațiilor U.T.C., a temeinică pregătire a reprezentanților acestor organizații în comitetele și consiliile oamenilor muncii în vederea participării lor active la soluționarea problemelor și antrenarea organizațiilor pe care le reprezintă la îndeplinirea hotărîrilor adoptate.

Interesul viu al oamenilor muncii față de problemele pe care le reglementează această lege a fost dovedit de dezbaterea publică ce a avut loc în întreaga țară. În urma acestei dezbateri și din județul Iași s-au trimis mai multe propuneri și observații, de care s-a ținut seama în redactarea acestei forme, mult îmbunătățite a proiectului de lege, care ne este prezentat astăzi.

În cadrul dezbaterilor, colectivele de oameni ai muncii au apreciat pozitiv faptul că întreprinderile, centralele primesc atribuții mai largi și răspunderea politică pentru realizarea sarcinilor de plan. Militînd pentru realizarea și rezolvarea în cele mai bune condițiuni a acestor atribuții, este necesar, totodată, să fie luate și măsuri pentru înlăturarea unor neajunsuri care se mai manifestă în prezent în activitatea unor centrale. Prin lege și în acest proiect de lege se acordă consiliilor oamenilor muncii ale centralelor dreptul de a aproba, în cazuri justificate, modificarea sarcinilor de plan, anual și trimestrial, pe care l-au stabilit pentru unitățile componente.

Pe meridianele globului

PREZENȚA AFRICII DE SUD ÎN NAMIBIA ESTE ILEGALĂ

Rezoluția adoptată în Consiliul de Securitate

NEW YORK 21 (Agerpres) — Consiliul de Securitate a adoptat miercuri cu 13 voturi, nici unul contra și 2 abțineri, o rezoluție prezentată de un grup de țări afro-asiatice prin care cere Africii de Sud să se retragă din teritoriul Namibiei. Votul a survenit după discutarea, timp de 12 zile, în cadrul Consiliului de Securitate, a unor rapoarte privind situația din Namibia, la cererea a peste 40 de state membre ale Organizației Unității Africane, care s-au pronunțat pentru respectarea avizului consultativ al Curții Internaționale de Justiție. Consiliul a declarat că este de acord cu avizul Curții, care a calificat ca ilegală prezența Africii de Sud în Namibia.

Rezoluția adoptată miercuri condamnă toate acțiunile guvernului sud-african menite să distrugă unitatea și integritatea teritorială a Namibiei și apreciază că, refuzînd, în continuare, să se retragă din acest teritoriu, Africa de Sud aduce prejudicii menținerii păcii și securității în regiune.

Rezoluția reafirmă că Namibia se află sub responsabilitatea directă a O.N.U., care are dreptul să sprijine promovarea drepturilor poporului namibian la autodeterminare și independență.

După adoptarea acestui document, Argentina a prezentat Consiliului un alt proiect de rezoluție, în care cere secretarului general al O.N.U., sau unui reprezentant al său, să întreprindă acțiuni pentru a facilita libera exprimare a poporului din Namibia asupra destinului său.

DAR-ES-SALAAM 21 (Agerpres). Un comunicat al luptătorilor din cadrul Organizației poporelor din Africa de sud-vest (S.W.A.P.O.), dat publicității la Dar-Es-Salaam, anunță că 60 de soldați sud-africani au fost uciși, de la începutul lunii septembrie și pînă în prezent, de minele plantate de patrioți în regiunea Caprivi, din Namibia. Comunicatul menționează, de asemenea, că mai multe vehicule militare ale forțelor armate ale Republicii Sud-Africane au fost distruse în ambuscadele organizate de patrioți.

BELGRAD Convorbiri polono-iugoslave

BELGRAD 21 (Agerpres) — Joi, a sosit la Belgrad, într-o vizită oficială de prietenie, președintele Consiliului de Miniștri al R.P. Polone, Piotr Jaroszewicz.

În după-amiaza aceleiași zile, primul ministru polonez și președintele Consiliului Executiv Federal al R.S.F.I., Gemel Biedici, au început convorbirile oficiale. Sînt abordate relațiile bilaterale, precum și unele probleme internaționale.

După cum menționează agenția Taniug, într-o declarație făcută la sosire, Piotr Jaroszewicz a spus: „După cum știm, relațiile noastre au trecut prin diferite faze. În prezent, ele sînt bune și active". În continuare, el a arătat că „poporul și guvernul polonez doresc ca prietenia și colaborarea cu Iugoslavia frățească să se dezvolte și în continuare pe toate planurile".

Sesiunea O. N. U.

NEW YORK 21 — Corespondentul Agerpres, Constantin Alexandroaie, transmite: Atenția delegațiilor statelor membre ale Națiunilor Unite continuă să fie concentrată asupra lucrărilor plenarei Adunării Generale, care dezbate punctul intitulat „Restabilirea drepturilor legitime ale Republicii Populare Chineze la O.N.U.".

Reprezentatul permanent al Suediei, Olof Rydbeck, a declarat: Guvernul suedez consideră că China are un singur guvern legal, cel al Republicii Populare Chineze, și ca atare, delegația suedeză va vota împotriva oricărei acțiuni procedurale sau de substanță care ar duce la amînarea restabilirii drepturilor legitime ale Chinei la O.N.U.

Ambasadorul Nepalului la O.N.U., Padma Khatri, a subliniat că proiectul de rezoluție al celor 18 state se bazează pe faptul că în lume există o singură Chină — Republica Populară Chineză — și pe principiul că guvernul care controlează în mod efectiv destinele unei țări trebuie să fie îndreptățit să-și exercite prerogativele suveranității sale externe și să fie deci reprezentat la O.N.U.

Reprezentantul Danemarcei, Otto Borch, a declarat că țara sa, care întreține relații diplomatice cu R. P. Chineză din anul 1950, consideră că numai guvernul acestei țări este în drept, potrivit Cartei O.N.U., să ocupe locul rezervat Chinei în Organizația Națiunilor Unite. Ca atare, a spus vorbitorul, delegația daneză va vota împotriva proiectelor de rezoluție americane care încearcă să transforme „într-o chestiune importantă" simpla problemă de ordin procedural a expulzării emisarilor ciankaișiști din O.N.U.

Cu prilejul Zilei Națiunilor Unite

■ Declarația secretarului general, U Thant

■ Mesajul președintelui actualei sesiuni a Adunării Generale

NEW YORK 21 (Agerpres). — La sediul O.N.U. din New York a fost dat publicității textul declarației secretarului general, U Thant, cu prilejul Zilei Națiunilor Unite — care se sărbătorește în fiecare an, la 24 octombrie, — precum și mesajul președintelui actualei sesiuni a Adunării Generale, Adam Malik.

În declarația sa, U Thant apreciază că în cei 26 de ani care au trecut de la intrarea în vigoare a Cartei Națiunilor Unite, O.N.U. și organismele sale au fost acceptate ca instrumente indispensabile în vederea cooperării pe scară mondială, practic în toate domeniile activității umane. „Ele s-au dovedit a fi instrumente pentru pace și progres pe această planetă a interdependențelor", se spune în continuare în declarație. U Thant relevă, totodată, faptul că, în ciuda unor șovăiri, spiritul și practica cooperării în cadrul O.N.U. nu au primit în această perioadă nici o lovitură gravă.

Apreciind că în prezent se semnalează o îmbunătățire continuă a climatului internațional, U Thant afirmă că în aceste condiții se impune cu atît mai mult necesitatea dezarmării. Nu este permis, subliniază secretarul general al O.N.U., ca omenirea să irosească în fiecare an peste 200 miliarde dolari pentru înarmare. „Aceasta reprezintă o sumă echivalentă cu venitul total al țărilor în curs de dezvoltare sau cu fondurile alocate de toate statele lumii pentru educație și sănătate. Nu mai există nici un dubiu în legătură cu necesitatea urgentă a îmbunătățirii condițiilor de trai, a stabilirii păcii și justiției, a protejării planetei noastre, a atmosferei și oceanelor noastre", se spune în declarație.

Președintele sesiunii în curs a Adunării Generale, Adam Malik, consideră, de asemenea, în mesajul său, că evoluția situației internaționale permite omenirii să poată privi cu optimism în viitor. Arătînd că „înarmările, cu povara lor covîrșitoare asupra unor resurse din ce în ce mai solicitate, nu aduc cu ele securitatea" — mesajul conchide — „drumul către justiție și prosperitate mondială este cel al cooperării tuturor popoarelor lumii".

Act provocator împotriva personalului reprezentanței sovietice la O. N. U.

NEW YORK 21 (Agerpres) — După cum transmite agenția T.A.S.S., reprezentantul permanent al Uniunii Sovietice la Națiunile Unite, Iakov Malik, a adus joi la cunoștința Adunării Generale săvîrșirea unui act provocator împotriva personalului reprezentanței sovietice la O.N.U. Miercuri seara, s-au tras patru focuri de armă pe fereastra unei încăperi a misiunii sovietice, în care se aflau patru copii și doi adulți.

Într-o notă adresată misiunii S.U.A. la O.N.U., reprezentanța sovietică a protestat în modul cel mai hotărît în legătură cu acest nou act de provocare și a cerut să se ia măsuri drastice pentru descoperirea vinovaților și pedepsirea lor severă.

O serie de reprezentanți ai altor state au luat atitudine, în plenul Adunării Generale, împotriva acestor provocări. Reprezentanții României, Nicolae Ecobescu, adjunct al ministrului afacerilor externe, a declarat: Doresc să exprim sincera noastră simpatie delegației U.R.S.S., în legătură cu condamnabilul act terorist comis contra misiunii sovietice pe lîngă Organizația Națiunilor Unite. Sînt acte profund prejudiciabile cărora trebuie să li se pună capăt cu hotărîre.

Secretarul general al O.N.U., U Thant, a declarat că condamnă în mod hotărît „acest act absolut iresponsabil".

Joi dimineață, reprezentantul S.U.A. la O.N.U., George Bush, a convocat o conferință de presă în cadrul căreia a condamnat vehement această „acțiune dușmănoasă a extremiștilor" și a dat asigurări că vor fi întreprinse cercetări corespunzătoare.

BONN Tratativele M. Kohl-E. Bahr

BONN 21 (Agerpres)

Michael Kohl, secretar de stat la Consiliul de Miniștri al R.D. Germane, și Egon Bahr, secretar de stat la Cancelaria federală a R.F. a Germaniei, s-au întîlnit joi la Bonn pentru a continua tratativele cu privire la un acord de tranzit și un tratat cu privire la trafic între cele două state. Se prevede ca aceste tratative, menționează agenția A.D.N., să fie continuate vineri.

Un eveniment deosebit în Chile

Semnarea proiectului de lege cu privire la delimitarea formelor de proprietate din economie

SANTIAGO DE CHILE 21 — Corespondentul Agerpres, Eugen Pop, transmite: Președintele Salvador Allende a semnat proiectul de lege cu privire la delimitarea formelor de proprietate din economia chiliană — de stat, particulară și mixtă. Menționarea, pentru prima dată, într-un document cu putere de lege, a existenței unui sector de stat distinct constituie un eveniment deosebit în Chile, un act conform prevederilor programatice ale Unității Populare, în virtutea cărora se înfăptuiesc modificări structurale în economia țării. Prin constituirea ariei de proprietate socială se urmărește înlăturarea dominației monopolurilor străine și autohtone în acele sfere ale economiei care concură la dezvoltarea întregii țări.

Proiectul de lege, semnat de președintele Allende, stipulează și bazele participării salariaților la conducerea întreprinderilor, conform acordului realizat între guvern și Centrala unică a oamenilor muncii din Chile.

Premiul Nobel pentru literatură atribuit lui Pablo Neruda

STOCKHOLM 21 (Agerpres). Academia suedeză a atribuit, joi, Premiul Nobel pentru literatură pe anul 1971, scriitorului chilian Pablo Neruda. Argumentîndu-și hotărîrea luată, juriul a declarat că Academia l-a ales pe Pablo Neruda „pentru poezia sa, care, cu puterea unei forțe a naturii, dă viață destinului și viselor unui continent".

Pablo Neruda este al doilea scriitor chilian care primește Premiul Nobel pentru literatură, după poeta Gabrielle Mistral, care a obținut această distincție în anul 1945.

Incidente la frontiera indo—pakistaneză

DELHI 21 (Agerpres). Trupele pakistaneze au deschis focul asupra regiunii de frontieră din statul indian Bengalul de vest, a anunțat agenția indiană de presă — P.T.I., citată de France Presse. Forțele de securitate indiene au ripostat, provocînd moartea a cinci soldați pakistanezi. Totodată, forțele pakistaneze au supus unui bombardament de artilerie orașul indian Belonya. S-au semnalat victime; populația civilă a fost evacuată din oraș.

*

CARACI 21 (Agerpres). „Armata indiană a bombardat miercuri mai multe localități din Pakistanul răsăritean, situate în apropiere de frontiera cu India", anunță postul de radio Caraci. În cursul acestor bombardamente, 37 de persoane și-au pierdut viața și 44 au fost rănite.

*

NEW YORK 21 (Agerpres). Secretarul general al O.N.U., U Thant, este îngrijorat de situația de la frontiera dintre India și Pakistanul de est, a anunțat purtătorul de cuvînt al Organizației Națiunilor Unite.

SCURTE ȘTIRI

VIENA

Sub președinția lui Bruno Kreisky, joi s-a desfășurat la Viena o reuniune a Prezidiului Partidului Socialist Austriac. Cu acest prilej, a fost format noul guvern al Austriei. Participanții la reuniune au hotărît realegerea, în noul guvern, a membrilor vechiului cabinet. În aceeași zi, cancelarul Kreisky a prezentat lista noului guvern președintelui Franz Jonas. Se așteaptă ca declarația-program a noului cabinet austriac să aibă loc la 4 noiembrie.

PARIS

La Paris au luat sfîrșit lucrările celui de-al VII-lea Curs internațional de perfecționare — „Actualități în stomatologie", organizat de Uniunea medicală balcanică și secția franceză a Asociației stomatologice internaționale. În cadrul cursului au prezentat expuneri doctor docent M. Popescu-Buzeu, președinte de onoare și secretar general al Uniunii medicale balcanice, prof. univ. Valerian Popescu, prof. univ. Petru Firu și alți specialiști din România.

VARȘOVIA

La ediția a patra a Festivalului internațional al filmelor muzeistice de la Kielce, filmul românesc „Biserici din lemn" al regizorului P. Constantinescu a obținut premiul Direcției generale a muzeelor și monumentelor istorice de pe lîngă Ministerul Culturii și Artei din R. P. Polonă.

TOKIO

Peste 1.500.000 de persoane din 31 de prefecturi de pe întreg cuprinsul Japoniei au participat la manifestările prilejuite de tradiționala „Zi a luptei împotriva militarismului", organizate de sindicate și de diferite organizații politice progresiste din țară. La Tokio, cei peste 100.000 de participanți la mitingul din parcul Yoyogi s-au pronunțat împotriva ratificării acordului japono-american asupra Okinawei, au cerut abrogarea Tratatului de securitate americano-japonez și stabilirea imediată a relațiilor diplomatice cu R.P. Chineză.

ALGER

Guvernul algerian a adoptat un plan de stimulare a activității economico-sociale a regiunii Saida, una din cele mai slab dezvoltate din Algeria. Planul prevede construirea în această zonă a numeroase obiective industriale și realizarea unei rețele de școli, spitale și căi de comunicații.

SPORT

BUENOS AIRES 21 (Agerpres). — Cea de-a 8-a partidă a meciului de șah dintre Robert Fischer și Tigran Petrosian, care urma să se joace la 21 octombrie, a fost amînată, la cererea marelui maestru sovietic. Scorul întîlnirii după 7 partide este de 4,5—2,5 puncte în favoarea lui Fischer.

ÎN 24 DE ORE

Radio Iași

Programul de seară (22 octombrie): 17.00 Buletin de știri; 17.05 Cîntecul care mi-e drag; 17.30 Panoramic economic; 17.45 Partidul, inima și versul (montaj literar-muzical); 18.00 Estudiantina; 18.15 Piese clasice în interpretări moderne; 18.30 Cotidian sonor; 19.30 Junimea — cenaclu radiofonic; 19.45 Estrada melodiilor; 20.00 Serile muzicale ale studioului; 21.00 Pagini literare. Din opera lui M. Sadoveanu; 21.10 Serile muzicale ale studioului (continuare); 21.30 De m-ar auzi bădița/ Iar mîndruța mi-ar ști dorul; 21.45 Album de romanțe; 22.00 Pagini alese din operete; 22.20 Melodii de pretutindeni (muzică ușoară).

Programul de dimineață (23 octombrie): 6.00 Buletin de știri; 6.05 Jocuri populare românești; 6.10 Actualitatea în agricultură; 6.20 Jocuri populare românești (continuare); 6.30 Ritmuri matinale; 6.45 Cîntece populare românești; 7.00 Radiomatineu.

Televiziune

18,00 Căminul; 18,50 Numea copiilor. „Caruselul năzdrăvan" — emisiune muzical - distractivă; 19,10 Tragerea Loto; 19,20 1001 de seri — emisiune pentru cei mici; 19,30 Telejurnalul de seară; 20,00 Cronica politică internă de Eugen Mandric; 20,15 Muzică populară interpretată de Dorin Cuibaru; 20,25 Mai aveți o întrebare? „Creierul — centrala cu 14.000.000.000 de neuroni. Participă neurologi cunoscuți din mai multe țări ale lumii, prezenți în țara noastră cu ocazia lucrărilor celui de-al XIX-lea Congres național de neurologie; 21,10 Film artistic: „Calea cea grea". Cu: Humphrey Bogart, Rod Steiger, Jan Sterling; 22,50 Telejurnalul de noapte.

Cinematografe

VICTORIA, orele 9; 11.10; 14.40; 16.40; 18.50; 21: „Start la moștenire"; REPUBLICA, orele 9.30; 14; 17; 20: „Hello, Dolly", film pe ecran panoramic, două serii; COPOU: orele 8.45; 11.05; „Cermen", orele: 15.30; 19: „Columna" (la ambele filme rulează în completare Vizita delegației de partid și guvernamentale române condusă de tovarășul Nicolae Ceaușescu în R.P. Chineză); ARTA, orele 9; 11.30; 15; 17.45; 20.30: „Cortul roșu"; TĂTĂRAȘI, orele 16; 18; 20: „Pomul de Crăciun"; NICOLINA, orele 16; 18; 20: „Dragoste lungă de-o seară";

IN JUDEȚ: Casa de cultură Pașcani: „Dacii" (matineu); după-amiază, „100 de dolari pentru șerif"; **Clubul „Unirea" Pașcani:** „Camera albă"; **Tg. Frumos:** „Columna"; **Hîrlău:** „Răscoala"; **Podu-Iloaiei:** „Lumina de iulie"; **Hălăucești:** „Pași spre lună".

Teatrul Național

La ora 19.30, Teatrul Național va prezenta un spectacol cu piesa: Ce înseamnă să fii Onest".

Expoziții

În sala „Victoria" din Piața Unirii, între orele 10—13 și 17—20, poate fi vizitată expoziția „Portul popular moldovenesc". La Galeriile de artă (str. Cuza Vodă nr. 2), între orele 8.30—13.30 și 16.45—20 este deschisă expoziția de acuarelă a Iuliei Hălăucescu.

Farmacii de serviciu

În afara programului normal al tuturor farmaciilor din orașul nostru, pe timpul nopții (după ora 23) sînt deschise farmaciile nr. 2 din Piața Unirii și nr. 7 Socola (lîngă restaurantul Cotnari), care deservesc numai rețetele de urgență pînă la ora 6 dimineața.

Timpul probabil

Vremea se menține în general frumoasă. Local cerul va prezenta înnorări mai accentuate. Vîntul va sufla slab pînă la moderat din sectorul vestic. Temperatura aerului se menține ridicată; minimele vor fi cuprinse între 1 grad și 6 grade, iar maximele între 18 și 20 grade.

Concurs special Pronosport

Administrația de Stat Loto-Pronosport organizează la 24 octombrie 1971 un CONCURS SPECIAL PRONOSPORT la care se atribuie:

— **cîștiguri obișnuite în bani pe aceleași categorii variabile ca și la un concurs obișnuit;**

— **cîștiguri suplimentare în autoturisme și bani din fond special:**

— **1 autoturism „MOSKVICI 408/412".**

— **1 autoturism „DACIA 1100"**

— **cîștiguri suplimentare în bani de valoare variabilă.**

FIECARE VARIANTĂ ARE 3 ȘANSE DE CÎȘTIG.

Simbătă, 23 octombrie a.c., este ultima zi de depunere a buletinelor pentru acest concurs.

TRUSTUL DE MECANIZARE BUCUREȘTI

Secția I A Ș I

str. Țuțora nr. 184

ANGAJEAZĂ DE URGENȚĂ:

— excavatoriști autorizați macaragii

— electricieni autorizați.

— un strungar.

Cei interesați se vor adresa Secției T.M.B. din str. Țuțora nr. 184 Iași, telefon 30051.

ÎNTREPRINDEREA DE PRODUSE CERAMICE PENTRU CONSTRUCȚII I A Ș I

vinde fără repartiție:

blocuri de zidărie cu agregate ușoare și cărămizi 1|2 și 3|4 la preț oficial.

De asemenea angajează:

— lăcătuși
— sudori
— strungari
— frezori
— excavatoriști
— screperiști
— rutieriști
— muncitori necalificați

Informații suplimentare la telefon: 31430, int. 97.

Pentru prevenirea incendiilor:

— Nu faceți focul în apropierea furajelor și a construcțiilor.

— Educați și supravegheați copiii pentru a nu se juca cu focul.

— Nu faceți focul și nu fumați în pădure.

— Nu lăsați nesupravegheate lămpile de gătit și de iluminat și nu le folosiți în stare defectă.

— Nu folosiți în stare defectă aparatele electrice de uz casnic și nu le lăsați sub tensiune fără supraveghere.

ÎNTREPRINDEREA DE TRANSPORTURI — I A Ș I —

str. Uzinei nr. 12
telefon 15422

angajează de urgență

— **ȘOFERI pentru AUTOBUZE**

— **ȘOFERI posesori ai permisului de conducere categoria C,**

cu o vechime de șofer la această categorie de 3 ani, după carnetul de muncă sau alte acte

În vederea pregătirii pentru obținerea permisului de conducere valabil pentru conducerea autobuzelor.

Se asigură cazare la dormitoare în incinta întreprinderii.

Condiții de salarizare avantajoase.

Relații suplimentare se dau zilnic la serviciul personal din str. Uzinei nr. 12 între orele 11,00-13,00.

Se angajează de urgență

— **mecanici agricoli pentru întreținere**

— **tractoriști — cu cel puțin cinci ani vechime în profesie.**

Cei interesați se vor adresa la

I. A. S. Miroslava

TRUSTUL DE CONSTRUCȚII IAȘI

angajează:

— **fierari betoniști,**
— **dulgheri,**
— **sudori electrici autogeni**

pentru Șantierul nr. 1 fundații, bulevardul Tudor Vladimirescu nr. 41 — serviciul producție, telefon 16222, interior 213

— **zidari,**
— **dulgheri,**
— **fierari betoniști**

pentru Șantierul nr. 2 structuri, aleea Decebal nr. 1, telefon 16222, inter. 284, serviciul producție

— **zugravi,**
— **mozaicari,**
— **tinichigii,**
— **geamgii,**
— **izolatori,**
— **zidari**

pentru Șantierul nr. 3 finisaje, strada Păcurari nr. 21, telefon 16222, inter. 118 — serviciul producție

— **betoniști,**
— **lăcătuși confecții metalice,**
— **tinichigii auto**

pentru I.U.T. Iași, strada Rampei nr. 9 A, telefon 16758 — serviciul salarizare.

Angajările se fac la sediul unităților respective.

Filiala A.C.R. Iași angajează de urgență **tinichigiu auto calificat** pentru stația auto-service. Salarizarea conform H.C.M. 914|1968 **Informații la Filiala A.C.R., strada Lăpușneanu 13.**

Concurs

pentru ocuparea postului de șef serviciu desfacere va avea loc la UZINA MECANICĂ „NICOLINA" IAȘI

Concursul va avea loc în ziua de 30 octombrie 1971, ora 8 dimineața.

Condiții: solicitanții trebuie să posede studii superioare economice și 9 ani vechime în funcții economice.

Se angajează de urgență

— mecanici utilaje grele pe:

— excavator
— buldozer
— cilindru compresor
— mecanic auto

Relații se pot obține la telefon 16804, Iași.

Mica publicitate

Decese

● Profund îndurerați, fiica, fiii, cumnatul și rudele anunță încetarea din viață a scumpei lor

ECATERINA JUGANARU
72 ani.

Corpul defunctei este depus la biserica Vulpe din strada Sărărie.

Înhumarea va avea loc simbătă, ora 11, la cimitirul Eternitatea.

● Soția, cumnatele și nepoții anunță încetarea din viață a scumpului lor

MIHAI GHEORGHIU
pensionar — 66 ani.

Înhumarea va avea loc simbătă, 23 octombrie, ora 14 la cimitirul Eternitatea.

Redacția și Administrația: strada Vasile Alecsandri nr. 8 — Iași. Telefon 14127.

Tiparul: Întreprinderea poligrafică Iași, str. Vasile Alecsandri nr. 6, Telefon 14620

CENTRALA UNIVERSITARĂ „M. EMINESCU" IAȘI

Proletari din toate țările, uniți-vă!

Flacăra Iașului

Organ al Comitetului județean Iași al P.C.R. și al Consiliului popular județean

Anul XXVII, nr. 7806 | Sîmbătă, 23 octombrie 1971 | 6 pagini, 30 bani

Ședința festivă de deschidere a Conferinței naționale a Organizației pionierilor

Vineri după-amiază, în Sala Mare a Palatului Republicii, a avut loc ședința festivă de deschidere a celei de a doua Conferințe naționale a Organizației pionierilor, eveniment cu semnificație majoră în viața purtătorilor cravatelor roșii, a cadrelor de educatori, a tuturor celor chemați să pregătească pentru muncă și viață noile generații — nădejdea și schimbul de mîine al patriei, viitorii constructori ai socialismului și comunismului în România.

In sală domnește o atmosferă caldă, de un vibrant și cuceritor entuziasm tineresc.

Pionierii și educatorii au din nou satisfacția de a primi în mijlocul lor pe conducătorii partidului și statului, dovadă strălucită a grijii părintești cu care partidul și guvernul nostru, întregul popor se preocupă, zi de zi, de problemele educației celor tineri în spiritul înălțătoarelor idei ale socialismului, ale dragostei netărmurite față de patrie.

In această ambianță însuflețită, sosesc tovarășii **Nicolae Ceaușescu, Emil Bodnaraș, Manea Mănescu, Paul Niculescu-Mizil, Gheorghe Pană, Gheorghe Rădulescu, Virgil Trofin, Ilie Verdeț, Maxim Berghianu, Florian Dănălache, Emil Drăgănescu, Janos Fazekas, Petre Lupu, Dumitru Popa, Dumitru Popescu, Leonte Răutu, Gheorghe Stoica, Ștefan Voitec, Petre Blajovici, Miron Constantinescu, Mihai Dalea, Miu Dobrescu, Mihai Gere, Ion Ioniță, Vasile Patilineț, Ion Stănescu.**

Conducătorii de partid și de stat sînt salutați de Mircea Malița, ministrul învățămîntului, Dan Marțian, prim-secretar al C.C. al U.T.C., ministru pentru problemele tineretului, Virgiliu Radulian, președintele Consiliului Național al Organizației pionierilor.

In întîmpinarea oaspeților au venit, cu inimile pline de bucurie, numeroși pionieri, care îi înconjoară cu manifestări încărcate de stimă și prețuire. Unul dintre pionieri se apropie de tovarășul Nicolae Ceaușescu, înmînîndu-i prima insignă a Conferinței Organizației lor. Alți copii înmînează insigne celorlalți conducători.

Ora 17,00. Incepe Conferința națională a Organizației pionierilor. Apariția în prezidiu a conducătorilor de partid și de stat este marcată de vii și îndelungi aplauze, cu ovații și urale.

La lucrări iau parte delegați ai celor 1 600 000 de pionieri din întreaga țară, comandanți de unități și detașamente pionierești, tineri din detașamentele de pregătire pentru apărarea patriei, cadre didactice, muncitori din întreprinderile bucureștene, elevi.

La ședința festivă inaugurală participă, de asemenea, membri ai C.C. al P.C.R., ai Consiliului de Stat și ai guvernului, conducători ai unor instituții centrale și organizații obștești, activiști de partid, de stat și ai U.T.C., personalități ale vieții noastre științifice, culturale și artistice.

Sint prezenți oaspeți de peste hotare

(continuare în pag. a 2-a)

Cuvîntarea tovarășului Nicolae Ceaușescu

Dragi tovarăși,

Scumpi prieteni, pionieri și școlari,

Conferința națională a Organizației pionierilor — care reunește în rîndurile sale peste 1.600.000 de școlari din România — constituie un eveniment de seamă în viața pionierilor, a tuturor școlarilor patriei noastre socialiste, cu atît mai mult cu cît pentru prima dată s-au reunit și pionierii înșiși în sfatul lor pentru a discuta și a-și aduce contribuția la bunul mers al organizației lor; acesta este un semn al profundelor transformări democratice din țara noastră, al faptului că în toate problemele privind dezvoltarea țării, partidul, guvernul patriei noastre se consultă cu oamenii muncii, inclusiv cu pionierii în problemele in care-i privesc pe ei. (Aplauze puternice).

Doresc să vă adresez, dragi pionieri, calde felicitări și un salut fierbinte, să vă îmbrățișez în numele conducerii noastre de partid și de stat care privește pe toți copiii patriei ca pe copiii săi. (Aplauze prelungite).

De asemenea, adresez în numele Comitetului Central al partidului, al Consiliului de Stat și al guvernului un salut din inimă comandanților unităților și detașamentelor de pionieri, tuturor cadrelor didactice participante la Conferința națională care muncesc cu dăruire și pasiune pentru educația celor mai tinere vlăstare ale României socialiste. (Aplauze puternice).

Conferința și secțiunea pionierilor își țin lucrările în zilele cînd Marea Adunare Națională, forul suprem al țării, a adoptat planul de dezvoltare a economiei naționale pe 1971—1975, ale cărui prevederi sînt menite să ducă la înfăptuirea obiectivelor trasate de Congresul al X-lea, la realizarea programului făuririi societății socialiste multilateral dezvoltate în România. (Vii aplauze). **Noul plan cincinal deschide nemărginite perspective de progres și înflorire a patriei noastre; îndeplinirea sa va asigura ridicarea bunăstării întregului popor, va crea condiții pentru o viață tot mai îmbelșugată și fericită tuturor copiilor, întregului tineret al patriei noastre.** (Aplauze prelungite).

Voi, copiii de azi ai țării, aveți fericirea de a vă fi născut și de a crește în anii celor mai profunde transformări înnoitoare care s-au petrecut vreodată în existența milenară a României. Țara întreagă este un nemărginit șantier pe care se ridică, prin munca eroică, avîntată a părinților voștri — muncitori, țărani, intelectuali, fără deosebire de naționalitate — luminosul edificiu al socialismului, o civilizație materială și spirituală superioară, se pun temeliile de granit ale viitorului fericit, ai cărui principali beneficiari veți fi voi înșivă, pionierii de astăzi. (Aplauze puternice, prelungite). **Se poate spune că voi creșteți o dată cu țara, care parcurge într-un an cît odinioară în douăzeci de ani, asemenea lui Făt-Frumos din poveste, dar cu mult mai iute. Aș putea spune că patria în care trăiți crește chiar mult mai repede decît voi, devenind pe zi ce trece mai îmbelșugată, mai puternică, mai înfloritoare. Și aceasta datorită muncii eroice a poporului nostru.** (Aplauze puternice). **Dar totodată trebuie spus că cei care fac patria noastră să crească într-un ritm așa de rapid sînt comuniștii, este partidul, — conducătorul întregii noastre națiuni socialiste care și-a identificat existența cu însăși cauza socialismului și comunismului în România.** (Aplauze prelungite).

Voi, dragi copii, puteți fi mîndri că v-ați născut într-o țară liberă și independentă, într-o societate în care au fost lichidate pentru totdeauna asuprirea omului de către om, dominația unui grup restrîns de exploatatori care stăpîneau bogățiile țării și își însușeau bunurile dobîndite prin truda oamenilor muncii. Poporul român în frunte cu clasa muncitoare, sub conducerea partidului comunist, și-a cucerit prin luptă grea libertatea și independența, a devenit pe deplin stăpîn în țara sa, pe destinul său, pe bogățiile țării și pe roadele muncii sale, făurindu-și în mod conștient propria sa istorie, propriul său viitor fericit (Vii aplauze). **V-ați născut și creșteți într-o țară hărăzită de natură cu neasemuite frumuseți, într-o țară cu o istorie glorioasă, plină de lupte eroice pentru apărarea gliei strămoșești, pentru neatîrnare, pentru păstrarea ființei naționale, pentru progres social și pentru o viață mai bună, pentru socialism.** (Aplauze prelungite). **Sînteți fiii unui popor harnic și talentat, care a iubit și iubește cu ardoare munca, dreptatea și pacea, care a dorit întotdeauna și dorește să trăiască în colaborare și prietenie cu toate popoarele lumii, să-și aducă contribuția la progresul umanității, la dezvoltarea științei și culturii universale, la cauza păcii în lume.** (Aplauze prelungite). **Sînteți fiii României noi care dezvoltă colaborarea și prietenia cu toate țările socialiste, întărește solidaritatea cu popoarele ce luptă pentru eliberarea lor națională și socială, extinde colaborarea cu toate statele lumii, contribuind astfel la instaurarea în lume a unei ere a colaborării și păcii.** (Vii aplauze). **Pentru această politică închinată marilor idealuri de progres, colaborare și pace internațională, pentru politica sa internă corespunzătoare aspirațiilor și intereselor vitale ale poporului, țara noastră se bucură, în marea familie a popoarelor lumii, de stimă și considerație, de un binemeritat prestigiu, are prieteni pe toate meridianele lumii.** (Aplauze puternice).

Mă adresez vouă, dragii mei prieteni pionieri și școlari: părinții voștri, întreaga societate, partidul și statul vă înconjoară cu grijă și dragoste, fac totul pentru ca viața voastră să fie lipsită de griji, pentru ca voi să vă bucurați de o copilărie fericită, să vă dezvoltați în condițiuni de pace. (Aplauze prelungite). **An de an crește numărul școlilor de toate gradele, al căminelor și grădinițelor de copii; sînt cheltuite sume tot mai mari pentru buna desfășurare a învățămîntului, pentru asistența medicală a copiilor, pentru recreația și odihna lor în taberele de la munte și de la mare. Incepînd din luna septembrie a acestui an, partidul și guvernul au luat măsura de a majora, înaintea termenului prevăzut de planul cincinal, fondurile destinate alocației pentru copii, s-au introdus alocații pentru fiii țăranilor cooperatori — măsură de care beneficiază milioane de familii și care se răsfrînge în îmbunătățirea condițiilor de viață ale fiecărei familii, ale fiecărui copil al patriei noastre.** (Aplauze puternice).

Intreaga politică promovată de partid și guvern pentru a asigura un trai material mai bun copiilor, tineretului, pentru a dezvolta și perfecționa posibilitățile de instrucție publică, oglindește grija neslăbită, primordială a statului nostru socialist pentru creșterea unor noi generații puternice, viguroase, sănătoase din punct de vedere fizic și spiritual. Aceasta este expresia înaltei răspunderi cu care partidul comunist acționează pentru a asigura însuși viitorul națiunii noastre socialiste, dezvoltarea ei ascendentă prin urmași, în stare s-o ridice pe culmile luminoase ale comunismului. (Vii aplauze). **Vă chem pe voi, dragi prieteni, să răspundeți acestei înalte preocupări, acestei griji pline de căldură, învățînd învățînd, și iar învățînd, însușindu-vă cu neobosită sîrguință comorile științei și culturii. Iubiți-vă părinții care muncesc pentru voi, iubiți partidul comunist care vă asigură o viață fericită, un viitor luminos, iubiți patria noastră socialistă în care v-ați născut și pe care trebuie să o slujiți de-a lungul întregii voastre vieți, să o faceți tot mai frumoasă, tot mai înfloritoare!** (Aplauze prelungite).

Vorbind de realitățile actuale, de ambianța în care vă dezvoltați astăzi, este bine să ne reamintim și de trecut, pentru că viața nu a fost întotdeauna așa pe meleagurile țării noastre. Odinioară, milioane de copii ai muncitorilor și țăranilor nu reușeau să termine nici școala elementară. Doar este știut că, în trecut, România se număra printre țările europene cu cei mai mulți analfabeți. Școlile erau puține, învățămîntul era scump, cei ce trudeau din greu în această țară nu aveau posibilități bănești pentru a-și susține fiii în școli, iar clasele stăpînitoare priveau nepăsătoare cum atîtea și atîtea minți înzestrate, atîtea și atîtea suflete pasionate pentru știință, cultură, pentru nou, nu puteau căpăta acces la învățătură, la lumina culturii.

Nu e rău ca despre toate acestea să se povestească din cînd în cînd, în școală, în organizația de pionieri; nu e rău să știți cum trăiau odinioară copiii muncitorilor și țăranilor, pentru a putea prețui la adevărata lor valoare condițiile de viață pe care vi le oferă azi societatea socialistă, pentru a înțelege ce a creat și creează socialismul pentru fericirea tinerelor generații ale patriei noastre.

Vă aflați acum, dragi copii, la începutul unui nou an școlar. Cunoaștem și ne bucurăm din adîncul inimii de succesele pe care le obțineți la învățătură, în pregătirea școlară, în îmbogățirea cunoștințelor voastre generale. Cunoaștem nenumăratele activități practice la care organizația pionierească îi atrage pe școlari, rezultatele frumoase ale acestor activități. Am văzut nu puține expoziții ale școlarilor, cuprinzînd creații ale iubitorilor tehnicii, ai muncii practice — și care exprimă cu putere fantezia și inventivitatea copiilor din țara noastră, spiritul cutezător al pionierilor, îndemînarea și hărnicia, multiplele lor cunoștințe. Cunosc inițiativa adoptată de o unitate de pionieri din București privind participarea la munca patriotică. Toate acestea fac cinste organizației voastre, vă fac cinste vouă, pionierilor și școlarilor! (Aplauze puternice).

Doresc să vă reamintesc acum, la începutul noului an școlar, vouă, celor de vîrsta pionieratului, că vă așteaptă noi trepte pe care trebuie să le urcați în marele edificiu al școlii și culturii. Trebuie să vă pregătiți pentru a urma noile școli profesionale, liceul, mulți dintre voi institute superioare. Totodată, trebuie să vă fie permanent vie în minte necesitatea ca, încă de pe băncile școlii generale de 10 ani, să vă însușiți bogate cunoștințe practice, să vă deprindeți cu munca productivă, creatoare de bunuri materiale și spirituale. Nu trebuie să uitați că indiferent ce meserie sau profesiune vă veți alege, trebuie să fiți atît din punct de vedere al cunoștințelor generale științifice, cît și al deprinderilor practice la înălțimea uriașelor exigențe pe care le ridică epoca revoluției tehnico-științifice în fața fiecărui tînăr, în fața fiecărui om. (Aplauze puternice).

Inaintea voastră se deschid larg porțile viitorului, societatea socialistă vă asigură tuturor posibilități nelimitate de afirmare a talentului, a capacităților, de împlinire a celor mai îndrăznețe visuri și aspirații. Pentru a putea beneficia din plin de aceste condiții, trebuie să învățați, să munciți, să vă pregătiți cu seriozitate, cu perseverență, cu înaltă răspundere. După cum vedeți, deși sînteți copii, trebuie să dați dovadă și de răspundere! (Aplauze puternice).

In secțiunea pionierilor din cadrul celei de-a II-a Conferințe naționale a Organizației pionierești ați dezbătut problemele activității organizației voastre, ați analizat proiectul noului statut al unităților și detașamentelor de pionieri. In zilele viitoare, se vor dezbate în continuare în cadrul conferinței aceste probleme, se va trece în revistă activitatea desfășurată în cei 5 ani care au trecut de la conferința precedentă, punîndu-se în evidență atît realizările organizației, cît și neajunsurile care mai există în munca ei.

Doresc să relev, cu această ocazie, că partidul nostru dă o înaltă apreciere rolului și activității organizației de pionieri în organizarea instructivă și plăcută a vieții școlarilor din țara noastră, în educația celei mai tinere generații în spiritul dragostei față de patrie, față de popor, în spiritul devotamentului nemărginit față de cauza socialismului și comunismului. (Aplauze puternice). **Organizația de pionieri este o valoroasă școală de plămădire a celor mai nobile trăsături morale ale personalității: cinstea, demnitatea, respectul față de muncă, mîndria patriotică, spiritul internaționalist, generozitatea și dăruirea pentru interesele poporului, exigența și spiritul revoluționar, comunist. Pentru rezultatele minunate obținute în această bogată și prețioasă activitate, dusă în rîndurile milioanelor de copii din țara noastră, adresez cele mai calde felicitări organizației de pionieri, pionierilor, tuturor celor care îi îndrumă și-i conduc!** (Aplauze puternice).

Consider că în etapa actuală de dezvoltare a societății noastre pe calea socialismului, pe calea progresului material și spiritual, organizației de pionieri îi revin îndatoriri sporite în pregătirea pentru muncă și viață a școlarilor din țara noastră. Va trebui înfăptuită o și mai largă diversificare a formelor și metodelor de activitate ale unităților pionierești care să răspundă intereselor și cerințelor tuturor vîrstelor; totodată, va trebui îmbogățit conținutul educativ al tuturor activităților pionierești. Unitățile și detașamentele de pionieri vor trebui să devină centre active de educare comunistă, de formare a caracterului și personalității copiilor, de dezvoltare în rîndul acestora a spiritului muncii și conducerii colective, a simțului de răspundere față de colectiv, de problemele obștești, a spiritului de disciplină și organizare. (Aplauze puternice). **In acest sens, este necesar să se asigure o participare mai activă a copiilor la munca și conducerea organizației pionierești. Este bine că s-au constituit secțiunile, precum și secțiunea pionierilor în cadrul Conferinței naționale, dar consider aceasta doar un pas. In viitor, va fi necesar ca, anual, aceste secțiuni să se întrunească, să devină forumul județean și național de dezbatere de către pionierii înșiși a problemelor activității lor.** (Aplauze puternice).

Consider că este necesar să trecem la o măsură nouă privind conducerea unităților și detașamentelor de pionieri, — și anume, ca în funcția de comandanți de detașamente, ai unităților să fie aleși pionieri; de asemenea, pentru a da o formă mai organizată activității detașamentelor și desfășurării unei activități mai largi, să se constituie grupe ai căror comandanți să fie tot pionieri.

In ce privește activitatea consiliilor pionierești și a Consiliului național, și aici va trebui să aducem unele îmbunătățiri. In primul rînd, cred că ar trebui ca în viitor, cu ocazia Conferinței naționale sau a conferințelor județene, secțiunile de tineret să nu se țină înainte, ci în același timp cu Conferința națională și conferințele județene, iar anumite dezbateri să fie comune. Pentru a asigura în continuare conducerea și îndrumarea activității unităților și detașamentelor pionierești va fi necesar să aducem o modificare regimului de astăzi al comandanților — și anume, să instituim funcția de comandant instructor de detașament și de unitate, care să fie îndeplinită de actualii comandanți. Aceasta va permite asigurarea în continuare a unei conduceri corespunzătoare, de către cadre pregătite, și, totodată, o participare activă a pionierilor la conducere, o colaborare strînsă, care nu poate fi decît în folosul organizației și al întregii activități de educare. (Vii aplauze).

Probabil că va fi necesar ca și în ce privește conducerea la nivel național și județean să stabilim ca, din rîndul pionierilor de la o anumită vîrstă — de 12—13 ani — să se desemneze anual locțiitori care să ia parte la dezbaterea unor probleme. Vom obișnui astfel pionierii patriei noastre cu conducerea, îi vom ajuta să capete o privire mai de ansamblu asupra problemelor.

Cred că aceste măsuri vor îmbina mai bine experiența cadrelor didactice, priceperea lor, cu entuziasmul și elanul pionierilor noștri, vor face ca organizația de pionieri să-și îndeplinească în condițiuni mai bune rolul important pe care îl are în societatea noastră socialistă. (Aplauze puternice).

La baza întregii activități de educare și formare a pionierilor și școlarilor patriei trebuie să stea politica marxist-leninistă a partidului nostru, concepția materialist-dialectică despre lume și viață, preocuparea de a face ca fiecare pionier, fiecare școlar, fiecare copil să cunoască și să înțeleagă că tot ceea ce se înfăptuiește în țara noastră, viața nouă pe care ei o duc astăzi, viitorul luminos al patriei, este legat de politica partidului nostru — forța conducătoare a societății socialiste românești. (Aplauze puternice, prelungite).

Trebuie să cultivăm permanent în rîndul pionierilor și copiilor prietenia frățească dintre toți copiii țării, fără deosebire de naționalitate. Voi, dragi pionieri, v-ați născut în orînduirea socialistă a cărei deviză este frăția, unitatea și întrajutorarea tovărășească între oameni, care proclamă egalitatea între toți membrii societății, fără deosebire de naționalitate,

(continuare în pag. a 2-a)

LUCRĂRILE SESIUNII MARII ADUNĂRI NAȚIONALE

Vineri dimineața, în cea de-a treia zi a lucrărilor Marii Adunări Naționale, deputații au trecut la dezbaterea unor noi legi de o deosebită importanță pentru perfecționarea, în continuare, a întregii vieți politice, economice și sociale a țării.

Intîmpinați cu puternice aplauze, în sala de ședințe sosesc conducătorii partidului și statului, tovarășii **Nicolae Ceaușescu, Emil Bodnaraș, Manea Mănescu, Paul Niculescu-Mizil, Gheorghe Pană, Gheorghe Rădulescu, Virgil Trofin, Ilie Verdeț, Maxim Berghianu, Florian Dănălache, Emil Drăgănescu, Janos Fazekas, Petre Lupu, Dumitru Popa, Dumitru Popescu, Leonte Răutu, Gheorghe Stoica, Vasile Vîlcu.**

La lucrări participă numeroși invitați — conducători de instituții centrale și organizații obștești, activiști de partid și de stat, personalități ale vieții economice, științifice și culturale, ziariști.

Se află, de asemenea, printre invitați șefi ai misiunilor diplomatice acreditați la București, precum și corespondenți ai presei străine.

Președintele Marii Adunări Naționale, **Ștefan Voitec**, deschide lucrările sesiunii.

In continuarea ordinii de zi, tovarășul **Mihai Marinescu**, vicepreședinte al Consiliului de Miniștri, ministrul aprovizionării tehnico-materiale și controlului gospodăririi fondurilor fixe, prezintă expunerea la Proiectul de lege cu privire la gospodărirea fondurilor fixe, resurselor materiale și aprovizionarea tehnico-materială, iar deputatul **Virgil Pîrvu**, vicepreședinte al Comisiei economico-fianançiare, expune raportul comisiilor permanente ale M.A.N., care au examinat proiectul de lege supus dezbaterii.

La discuția generală asupra acestui proiect de lege iau cuvîntul ministrul energiei electrice, **Octavian Groza**, deputații **Vasile Rus**, prim-secretar al Comitetului municipal—Tg. Mureș al P.C.R., primarul municipiului, și **Aurel Lăpușcă**, director general al Centralei de minereuri neferoase—Deva.

Proiectul de lege este discutat apoi pe articole și supus votului secret al deputaților.

Marea Adunare Națională adoptă, cu amendamentele făcute de deputați, **Legea cu privire la gospodărirea fondurilor fixe, resurselor materiale și aprovizionarea tehnico-materială.**

La următorul punct de pe ordinea de zi, deputatul **Cornel Onescu**, ministrul afacerilor interne, prezintă expunerea la Proiectul de lege cu privire la cetățenia română. Raportul comisiilor permanente ale M.A.N., care au examinat proiectul de lege, este expus de deputatul **Mihail Ghelmegeanu**, vicepreședinte al Comisiei juridice.

La discuția asupra acestui proiect de lege iau cuvîntul deputații **Mircea Rebreanu**, jurist, **Hans Mihail Wellmann**, președintele Consiliului județean al oamenilor muncii de naționalitate germană-Mureș, și **Miron Constantinescu**, președintele Academiei de Științe Sociale și Politice.

Ținînd seama de propunerile făcute, ca proiectul de lege să fie îmbunătățit și completat, Marea Adunare Națională a hotărît prin vot deschis să amîne discutarea lui pînă în luna decembrie.

La ultimul punct înscris pe ordinea de zi, deputatul **Constantin Stătescu** prezintă expunerea la Proiectul de lege pentru organizarea și funcționarea Consiliului Legislativ. Deputatul **Traian Ionașcu**, președintele Comisiei juridice, prezintă apoi raportul acestei comisii la proiectul de lege în dezbatere.

La discuția generală participă deputații **Emilian Nucescu**, președintele Tribunalului Suprem al Republicii Socialiste România, și **Emil Bobu**, prim-secretar al Comitetului județean—Suceava al P.C.R., președintele Consiliului popular județean.

La discuția pe articole se fac amendamente.

Supusă votului secret al deputaților, Marea Adunare Națională adoptă **Legea pentru organizarea și funcționarea Consiliului Legislativ.**

La amiază, lucrările în plen ale celei de-a șaptea sesiuni a celei de a VI-a legislaturi a Marii Adunări Naționale s-au încheiat, urmînd ca, în perioada următoare, comisiile permanente ale M.A.N. să analizeze alte proiecte de legi primite la Biroul Marii Adunări Naționale. Viitoarea ședință plenară a sesiunii urmează să fie anunțată din timp.

*

In timpul pauzelor lucrărilor, conducătorii de partid și de stat, ceilalți deputați au vizitat expoziția „Dezvoltarea economico-socială a Republicii Socialiste România în perioada 1971—1975", organizată, cu prilejul sesiunii, în incinta Palatului Marii Adunări Naționale. Expoziția cuprinde machete, hărți și grafice care ilustrează principalele prevederi ale planului cincinal pe ansamblul economiei, pe ramuri de producție, pe județe.

(Agerpres)

Adunări de deschidere a învățămîntului de partid la orașe

In întreprinderile și instituțiile din municipiul Iași și orașele județului nostru au loc în această perioadă adunări de deschidere a unui nou an de studiu în învățămîntul de partid.

Desfășurate în atmosfera de puternică efervescență politico-ideologică determinată de cuprinzătorul program de măsuri adoptat, din inițiativa și la propunerea tovarășului Nicolae Ceaușescu, de Comitetul Executiv al C.C. al P.C.R., adunările de deschidere a învățămîntului cuprind cursanții tuturor formelor de învățămînt ideologic din unitățile respective.

Lecțiile de deschidere sînt expuse de secretari și alți membri ai biroului Comitetului județean Iași al P.C.R., precum și de lectori și alți activiști de partid.

Tovarășii Petre Mâlcomete și Alexandru Dumitrache, secretari ai Comitetului județean de partid, au făcut astfel de expuneri la Fabrica de antibiotice, Țesătoria de mătase „Victoria" și, respectiv, la Uzina metalurgică și U.F.S.

Zile decisive pentru completarea necesarului de furaje însilozate!

Vizînd obținerea unei producții sporite și eficiente, conducerea superioară a partidului a subliniat necesitatea creșterii proporției furajelor de volum în rația animalelor. După cum se știe, în această categorie un loc important îl ocupă nutrețurile însilozate. Acum, cînd sezonul rece bate la ușă, bunii gospodari se grăbesc să completeze și chiar să depășească stocurile necesare. La cooperativa agricolă din Probota, de exemplu, echipa specială condusă de C. Corduneanu și ajutată de mecanizatorii de la S.M.A. Trifești a depozitat pînă acum peste 1 900 tone de porumb siloz din cele 2 200 tone prevăzute. „Dispunem încă de însemnate alte rezerve pe care le punem în prezent în valoare — ne informa tov. ing. M. Străchinaru, președintele unității. E vorba de ierburile din incinta irigată, de unele porțiuni cu porumb boabe calamitat și de cocenii de pe șes care încă nu și-au pierdut suculența. Din aceste surse nu numai că vom atinge cifrele de plan, ci le vom și întrece cu cel puțin 300 tone. În zilele următoare vom intensifica acțiunea, căci vremea se poate oricînd înrăutăți dîndu-ne peste cap toate proiectele".

Nu peste tot se judecă însă la fel. C.A.P. Vlădeni are nevoie pentru iarnă de 1 800 t. de nutrețuri suculente. E drept că circa jumătate din cantitate va fi asigurată din tăițeii de sfeclă repartizați. Pentru acoperirea diferenței s-a făcut însă prea puțin. Practic nu s-au însilozat decît 150 tone de porumb furajer și alte 120 tone de coceni în amestec cu borhot. De aproape zece zile nu s-a mai pus nimic la siloz, deși a fost și încă este ce pune. Din cele 100 de hectare cu sfeclă de zahăr au fost recoltate 70, dar majoritatea frunzelor și coletelor s-au uscat pe cîmp. La Borșa s-au însămînțat în miriștea orzului 80 de hectare cu porumb ce urma — după cum ne spunea medicul veterinar E. Sitaru, șeful fermei zootehnice mixte — să asigure silozul animalelor de muncă. S-a tărăgănat însă recoltarea pînă ce, deunăzi, cultura a fost surprinsă și depreciată de brumă. S-a sistat și însilozarea cocenilor, cu toate că există 80 de tone de tăiței de sfeclă umezi, iar două tocători sînt nefolosite. „Am discutat cu conducerea C.A.P.-ului despre deficiențele la acest capitol — ne relata tov. N. Fliscu, secretarul comitetului comunal de partid. Am stabilit să organizăm mai bine mijloacele de transport, care sînt acum foarte solicitate, așa încît să putem ieși din impas". Din păcate, efectele discuției și ale măsurilor stabilite nu se văd. La îngrășătoria de tineret taurin de la Vlădeni s-au obținut sporuri în greutate destul de modeste și ele vor rămîne și în viitor la fel dacă nu se va acorda atenție maximă în primul rînd factorului alimentație.

La vecinii de la C.A.P. Andrieșeni rezultatele de pînă acum în acest sector (care în zootehnia ambelor unități deține o pondere importantă) sînt net superioare (în loc de 500 g. s-a înregistrat un spor zilnic de 700 g.) Am spus „de pînă acum" deoarece, deocamdată, în privința unor sortimente de furaje necesare pentru a menține ridicat nivelul producției zootehnice și în iarna viitoare situația nu este de loc de invidiat. În scripte figurează ca însilozate 430 tone (porumb necorespunzător pentru boabe și coceni în amestec cu borhot din cele 1.310 planificate. Într-adevăr, ele au fost depozitate numai că peste puțin timp s-au și administrat în furajare. „N-am avut încotro — ne-a explicat P. Anisei, președintele co-

C. GRIGORAȘ

(continuare în pag. a 5-a)

În pagina a 5-a

■ Însemnări din viața ostașilor

Gata oricînd să apere cuceririle poporului

■ SPORT

Cuvîntarea tovarășului Nicolae Ceaușescu

(urmare din pag. 1)

care prețuiește omul pentru calitățile sale moral-politice și nu admite nici o discriminare de rasă, naționalitate sau sex; voi trebuie să trăiți în cea mai deplină prietenie și frăție, să îndepărtați din viața voastră tot ceea ce poate separa și opune pe unii altora, orice reziduuri de naționalism, de șovinism, orice concepție retrogradă, străină idealurilor nobile ale socialismului și comunismului. (Aplauze puternice).

O îndatorire de mare importanță a organizației pionierești este de a dezvolta sentimentul fierbinte al dragostei de patrie, al devotamentului față de partidul comunist, față de orînduirea noastră socialistă. Din fragedă copilărie, viitorii cetățeni trebuie să crească în spiritul hotărîrii de a pune mai presus de orice interesele țării, societății, colectivității, apărarea patriei. (Aplauze puternice).

Pornind de la aceasta, de la condițiile internaționale de azi, este necesară introducerea în munca pionierească a unor activități de pregătire în vederea apărării patriei, astfel ca fiecare să poată fi gata oricînd să participe cu neînfricare la apărarea cuceririlor revoluționare ale poporului nostru, a muncii pașnice, a libertății, suveranității și independenței patriei. (Vii aplauze).

Un loc important în activitatea educativă trebuie să-l ocupe creșterea copiilor, a pionierilor, în spiritul solidarității internaționaliste — proprie întregii politici a partidului nostru comunist — cu lupta popoarelor de pretutindeni pentru progres social și pace, în spiritul prieteniei și frăției cu pionierii din toate țările socialiste, cu copiii din țările în curs de dezvoltare, din țările care luptă pentru independența lor națională, din toate țările lumii, care aspiră la o viață mai bună, mai fericită. (Aplauze puternice). Nu trebuie să uitați nici o clipă, dragi prieteni, că mai sînt regiuni ale planetei noastre unde copiii de vîrsta voastră cad victime războiului, agresiunii imperialiste, că în multe țări copiii nu au nici astăzi posibilitatea de a învăța, de a sorbi din izvoarele culturii, că milioane și milioane de copii suferă de foame, sînt secerați de boli și de mizerie. Așa cum nu trebuie să uitați că în aceste țări, victime ale agresiunii imperialiste, copii de vîrsta voastră luptă cu arma în mînă pentru cucerirea independenței patriei lor. (Aplauze puternice). Iată de ce trebuie să fiți solidari, să fiți alături de toți cei care luptă pentru înlăturarea acestor triste vestigii ale trecutului, pentru făurirea unei lumi mai drepte, unei lumi a progresului, păcii și bunei înțelegeri, care să asigure tuturor copiilor o viață fericită, demnă, să întroneze egalitatea deplină și respectul reciproc între națiuni, între oameni, între toate popoarele lumii. (Aplauze puternice).

Introducerea noilor măsuri organizatorice pentru îmbunătățirea activității pionierești impune creșterea rolului și eficienței activității consiliilor pionierilor, care trebuie să stimuleze mai mult inițiativa școlarilor, participarea lor la adoptarea programului de muncă al unităților și detașamentelor, la organizarea tuturor acțiunilor. Trebuie să crească, de asemenea, rolul comandanților-instructori în stimularea spiritului organizatoric al pionierilor, în orientarea principială și în același timp elastică, a activității unităților și detașamentelor, a comandanților acestora.

Dezvoltarea activităților de care am vorbit face, de altfel, să crească și mai mult răspunderea tuturor cadrelor didactice. Datoria lor este de a-și consacra întreaga pricepere, puterea de muncă și talentul pedagogic cauzei nobile a formării unei generații tinere, cu un larg orizont de cunoștințe, bine înarmată pentru muncă și viață, călăuzită de concepția materialist-dialectică despre lume și societate, de politica partidului nostru comunist, hotărîtă să-și pună întreaga energie în slujba dezvoltării României socialiste. (Aplauze puternice).

În realizarea acestor îndatoriri, cadrele didactice trebuie să conlucreze îndeaproape cu toți factorii de educație din societatea noastră. În acest sens, răspunderi deosebite revin radioteleviziunii și presei noastre care trebuie să acorde o mai mare atenție programelor, emisiunilor și rubricilor pentru copii, educației sănătoase a tinerei generații, lărgirii orizontului ei de cunoaștere și înțelegere. Cred că voi înșivă ați adresat multe critici acestor instituții, de aceea nu vreau să le mai repet. Eu îmi exprim însă speranța că aceste instituții vor înțelege ce așteaptă partidul, ce așteaptă poporul nostru, ce așteptați voi, dragi pionieri și copii, de la ele. (Vii aplauze).

De asemenea, creatorii de artă și literatură — scriitorii, poeții, compozitorii — au datoria de a crea mai multe poezii, mai multe lucrări care să cînte realitățile, să țină seama și de vîrsta și năzuințele pionierilor, ale copiilor, ale tinerețului patriei noastre. Aș putea spune că așteptăm de la scriitorii noștri să creeze opere cu Feți-frumoși comuniști! (Aplauze puternice, prelungite). Avem nevoie de cîntece mai multe și mai bune, de toate genurile, dar care să poată fi cîntate și de copii, pentru că acum unele din ele sînt greu de cîntat chiar și de specialiști. (Aplauze).

Este necesar să avem piese de teatru pentru copii, atît din cele pe care să le poată juca organizațiile de pionieri, secțiunile lor teatrale, cît și piese care să poată fi jucate pe toate scenele noastre. Să creăm mai multe filme, sau mai bine-zis să începem să creăm și filme pentru copii și tineret. (Vii aplauze). Este nevoie și de lucrări de artă plastică, care să poată fi înțelese și de copii, dar chiar și de oameni mai mari. Trebuie să înțelegem că diversitatea creației literar-artistice, muzicale, trebuie să se îmbine armonios cu cerințele societății noastre, ale diferitelor categorii de membri ai societății socialiste, inclusiv cu cerințele copiilor și pionierilor din patria noastră. (Aplauze puternice).

Toate aceste opere de artă, realizate într-o diversitate de forme trebuie să aibă un scop unic — și anume să contribuie la educarea tineretului, a copiilor patriei noastre în spiritul dreptății și adevărului, al echității sociale, al dragostei față de muncă, față de partid și de patrie, al prieteniei între oameni și popoare, al cauzei păcii. Atunci arta își va îndeplini menirea ei în societate! (Aplauze puternice, prelungite).

Aș apela la comandanții-instructori, la consiliile de conducere ale organizației pionierilor, la cadrele didactice să ia inițiativa organizării mai largi a diferitelor activități de creație și în acest domeniu. În școli avem talente, chiar și în rîndul pionierilor, dar trebuie să atragem și Uniunea Tineretului Comunist, pe elevii din licee și, împreună, să creăm o serie de lucrări care să ajute la îmbogățirea artei noastre în general. Eminescu a început să scrie de tînăr, tovarăși! Nu trebuie să așteptăm ca cineva să aibă barbă pentru a fi un bun poet sau om de artă. (Vii aplauze).

Am lăsat mai la urmă familia, nu pentru că rolul familiei în educarea copiilor se situează pe ultimul plan, ci, dimpotrivă, se află pe primul — și pentru că doresc să mă adresez tuturor părinților cu chemarea de a acorda mai multă atenție, mai multă grijă educării și creșterii copiilor patriei noastre. Fiecare părinte, ocupîndu-se de copilul său, în aceeași măsură trebuie să se ocupe și de alți copii, ca de proprii săi fii, pentru că toți constituim o familie unică — familia României socialiste. (Aplauze puternice, prelungite).

Nu poate exista o dorință mai puternică și mai de onoare decît aceea ca părinții — muncitori, țărani, intelectuali — să transmită fiilor lor, fiilor patriei noastre, hotărîrea de a se afirma în societate printr-o muncă sîrguincioasă, printr-o conduită morală și comportare socială demnă, voința de a fi în primele rînduri în muncă, la învățătură, în lupta pentru socialism și comunism. (Aplauze puternice).

Ceea ce este hotărîtor în formarea copiilor ca oameni înaintați ai epocii socialismului și comunismului este de a sădi în inimile lor iubirea și respectul față de muncă, izvorul celor mai mari și mai depline satisfacții, principalul mijloc de perfecționare umană, de progres social. Pentru pionieri, pentru toți școlarii nu poate exista dorința mai nobilă decît aceea ca, fiecare, pe măsura forțelor sale, să participe la clocotitoarea construcție a noii orînduiri din patria noastră, să-și aducă contribuția, oricît de mică, la sporirea frumuseții și bogăției țării, la realizarea înaltelor idealuri de progres și civilizație. (Aplauze puternice).

Este necesar să acordăm mai multă atenție cunoașterii, înțelegerii și respectării de către pionieri a măreților tradiții de muncă și de luptă ale poporului nostru, a trecutului progresist, revoluționar al patriei, a spiritului de eroism, de jertfă al înaintașilor, care s-au ridicat pentru eliberarea națională și socială a maselor, făcînd ca toți școlarii să se străduiască a fi demni urmași ai comuniștilor, ai înaintașilor. (Aplauze prelungite).

Partidul comunist, guvernul țării vor acționa neobosit pentru înfăptuirea vastului program de dezvoltare a României elaborat de Congresul al X-lea, pentru creșterea bunăstării materiale și spirituale a întregului popor, pentru înălțarea națiunii noastre socialiste pe noi culmi de progres, pentru a o face tot mai frumoasă, tot mai prosperă, în rîndul națiunilor lumii. (Vii și puternice aplauze).

Privindu-vă pe voi, dragi prieteni și școlari, sîntem încredințați că ne creștem urmași demni, că viitorul patriei noastre se va găsi în mîini bune. Faceți totul pentru a îndreptăți încrederea pe care o avem în voi! (Aplauze puternice).

Vă urez din toată inima succese tot mai mari la învățătură, cît mai multe satisfacții în activitatea pionierească, o viață fericită, minunată, sub soarele socialismului și comunismului în patria noastră dragă! (Aplauze puternice, prelungite; în sală răsună minute în șir aclamații și urale; se scandează: „Ceaușescu—P.C.R.", „Ceaușescu — P.C.R."; cei prezenți ovaționează îndelung pentru Partidul Comunist Român, pentru Comitetul Central, pentru secretarul general al partidului, tovarășul Nicolae Ceaușescu).

Lucrările sesiunii Marii Adunări Naționale

Expunerea la proiectul de lege privind producerea, folosirea și controlul calității semințelor și a materialului săditor pentru producția agricolă vegetală

prezentată de tovarășul Iosif Banc

Vă rog să-mi permiteți ca, din însărcinarea Consiliului de Miniștri, să vă prezint spre examinare și adoptare proiectul de lege privind producerea, folosirea și controlul calității semințelor și a materialului săditor pentru producția agricolă vegetală.

Acest proiect de lege se înscrie în complexul de măsuri inițiat de conducerea partidului și statului nostru, pe linia îmbunătățirii conducerii, planificării și organizării producției agricole.

După cum vă este cunoscut, anul acesta pe egoarele patriei s-au obținut recolte mai bune ca în anii anteriori. Ele nu sînt însă la nivelul marilor posibilități de care dispune agricultura noastră socialistă.

În conformitate cu prevederile legii pentru adoptarea planului cincinal, în perioada 1971—1975 producția globală agricolă urmează să crească în medie cu 36—49 la sută față de cincinalul anterior.

Pentru obținerea acestui spor de producție, în planul cincinal s-au prevăzut mijloacele materiale și financiare necesare. În agricultură se vor investi peste 100 de miliarde de lei, din care peste 80 de miliarde din fondurile centralizate ale statului. Agricultura va fi dotată în acest cincinal cu mijloace mecanice mai multe, mai diversificate, cu un randament sporit, care vor permite executarea lucrărilor agricole în perioade optime și de calitate mai bună.

Se vor extinde substanțial lucrările de îmbunătățiri funciare, îndiguiri, desecări și combaterea eroziunii solului. La sfîrșitul anului 1975 vom avea peste 2 100 000 hectare amenajate pentru irigații, unitățile agricole vor primi cantități mai mari de substanțe chimice pentru creșterea fertilității egoarelor și combaterea mai eficientă a bolilor și dăunătorilor care dăunează recoltele.

Pămîntul țării noastre și baza materială de care dispunem pot aduce un randament tot mai sporit prin folosirea unor semințe și material săditor de calitate superioară.

Experiența îndelungată a demonstrat că sămînța are un rol hotărîtor în obținerea de recolte bogate. Factor important în cadrul măsurilor de îmbunătățire a tehnologiilor de cultură, sămînța și materialul săditor reprezintă una din căile cele mai economice de sporire a producției. O sămînță bună din soiuri de înaltă productivitate pune în valoare fertilitatea naturală a pămîntului, ridică eficiența mecanizării, chimizării și irigării.

Cu toate că s-au obținut cîteva rezultate bune în domeniul producerii semințelor, mai avem foarte multe de făcut pentru a fi la nivelul sarcinilor mereu crescînde.

Situația nesatisfăcătoare care există în prezent în domeniul producției de semințe a fost semnalată și criticată de multe ori de conducerea partidului, de tovarășul secretar general Nicolae Ceaușescu, care ne-a dat prețioase indicații cu privire la organizarea unui sistem rațional de producere și folosire a semințelor și a materialului săditor.

Proiectul de lege privind producerea, folosirea și controlul calității semințelor și materialului săditor, pe care vi-l prezint, constituie cadrul juridic al acestui sistem, absolut necesar în etapa actuală de dezvoltare a producției agricole din țara noastră.

Caracteristica de bază a proiectului de lege o constituie organizarea producerii și folosirii semințelor și a materialului săditor ca un sistem unitar. Prin această concepție unitară se urmărește menținerea potențialului biologic de producție al soiurilor și hibrizilor la nivelul pe care l-au avut la introducerea lor în cultură.

Proiectul de lege stabilește că Ministerul Agriculturii, Industriei Alimentare, Silviculturii și Apelor răspunde de asigurarea cantitativă și calitativă a semințelor și a materialului săditor, necesare realizării planului de producție pe întreaga agricultură.

Proiectul de lege subliniază rolul esențial al științei și precizează sarcinile ce revin Academiei de științe agricole și silvice, institutelor de cercetări și stațiunilor experimentale în crearea unor soiuri noi, cu însușiri calitative superioare, corespunzătoare condițiilor tehnice în permanentă perfecționare.

În scopul satisfacerii cît mai depline a cerințelor producției, proiectul de lege stabilește cele mai importante însușiri care trebuie să caracterizeze noile soiuri.

În legătură cu aceasta, un element important îl constituie precizarea că noile soiuri trebuie să asigure un spor de producție de cel puțin 10 la sută față de soiurile aflate în cultură și cu calități superioare. În felul acesta, cercetarea nu-și va irosi forțele cu obiective minore, ci va urmări obținerea de indicatori de producție și de calitate net superiori celor actuali.

Răspunderea pentru introducerea în producție a noilor soiuri și hibrizi revine ministerului prin Comisia de stat pentru încercarea și omologarea soiurilor.

Proiectul de lege definește sub raport juridic noțiunile de „sămînță" și „material săditor" și precizează faptul că sămînța este rezultatul unui proces continuu de menținere și de îmbunătățire a soiului și hibridului, proces care începe în unitățile de cercetare și continuă în cele de producție.

Semințele din categoriile biologice superioare, care necesită o tehnologie specială, vor fi produse numai de institutele de cercetări și de stațiunile experimentale. Înmulțirea lor se va face în ferme specializate ale întreprinderilor agricole de stat și ale cooperativelor agricole de producție.

Pentru a se asigura obținerea de producții mari și de bună calitate, legea prevede pentru toți producătorii obligația de a folosi la însămînțări sau plantări numai semințe și material săditor din soiuri și hibrizi valoroși, înscriși în registrele oficiale de stat.

Întrucît în procesul de producere, înmulțire, condiționare, prelucrare, păstrare și în circulația semințelor și a materialului săditor pot surveni abateri de la normele tehnice, ministerului îi revine sarcina executării controlului prin inspecția de stat pentru calitatea semințelor și a materialului săditor.

Inspecția va efectua recunoașterea în cîmp a culturilor pentru sămînță, controlul respectării tehnologiei de producere, controlul calității semințelor, a stării fitosanitare a acestora și va elibera certificate de calitate.

Proiectul de lege stabilește răspunderile de natură disciplinară, contravențională, materială, civilă sau penală, care revin unităților sau persoanelor ce se fac vinovate de nerespectarea prevederilor legii.

Stăpînirea tuturor factorilor de sporire a producției prin metodele puse la dispoziția noastră de știință și tehnica agricolă constituie unul din atributele esențiale ale conducerii științifice în agricultură.

Îmi exprim convingerea că prin adoptarea legii pe care v-am prezentat-o, cu privire la producerea, folosirea și controlul calității semințelor și materialului săditor, Marea Adunare Națională pune la dispoziția organelor administrației de stat, organelor de conducere din agricultură, specialiștilor și tuturor lucrătorilor de pe ogoare un instrument eficace cu ajutorul căruia vor putea fi luate asemenea măsuri care să ducă la sporirea producției, la îmbunătățirea calității produselor și ridicarea eficienței acestora, în conformitate cu cerințele actuale ale dezvoltării agriculturii și ale întregii noastre economii naționale.

În numele conducerii Ministerului Agriculturii, Industriei Alimentare, Silviculturii și Apelor, al tuturor specialiștilor și lucrătorilor din agricultură, vă asigurăm că vom lua toate măsurile necesare și vom acționa cu fermitate pentru ca prevederile legii să fie aplicate și respectate întocmai.

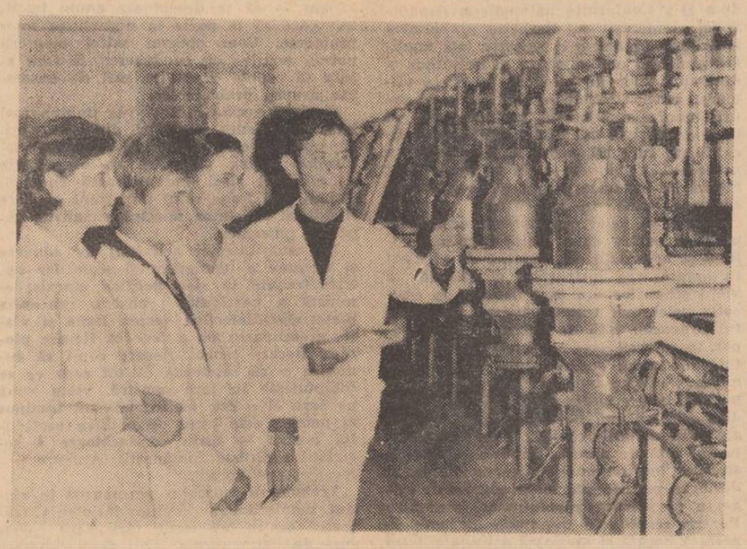

Studenți din anul V al Facultății de industrie ușoară, secția tehnologia pielei, înlocuitorilor de piele și tananților de la Institutul politehnic din Iași, în timpul unei ore practice la Stația de extracție a tananților vegetali.

Foto: E. STRATULAT, coresp.

Expunerea la proiectul de lege cu privire la gospodărirea fondurilor fixe, resurselor materiale și aprovizionarea tehnico-materială

prezentată de tovarășul Mihai Marinescu

Vă rog să-mi dați voie să vă prezint, din însărcinarea Consiliului de Miniștri, spre dezbatere și sancționare, proiectul de lege cu privire la gospodărirea fondurilor fixe, resurselor materiale și aprovizionarea tehnico-materială, act normativ fundamental pentru un vast ansamblu de mare importanță pentru viața economică și socială a țării.

Parte integrantă a complexului de măsuri inițiate de partid în domeniul organizării, conducerii și planificării economiei, la baza căruia stau hotărîrile adoptate de Conferința Națională și de Congresul al X-lea al partidului, noua reglementare răspunde unor cerințe obiective ale stadiului actual de dezvoltare a societății noastre socialiste, angajată ferm pe drumul ritmurilor înalte de creștere economică, de sporire a eficienței în toate domeniile de activitate.

Elaborarea proiectului de lege din inițiativa și sub îndrumarea directă a secretarului general al partidului, tovarășul Nicolae Ceaușescu, printr-o consultare largă cu cadre de specialiști din întreprinderi, centrale industriale, ministere, organe locale de partid și de stat, conferă prevederilor acestui document un caracter profund realist, izvorît din studierea atentă și amănunțită a fenomenelor care se manifestă în privința gospodăririi fondurilor fixe, a resurselor materiale, în procesul de aprovizionare și desfacere.

Adoptarea unui act normativ menit să determine creșterea preocupărilor pentru gospodărirea mai eficientă a fondurilor materiale, de toate categoriile, se impunea cu precădere, avînd în vedere efectele favorabile ce se pot obține pe această cale la dimensiunile actuale și viitoare ale economiei.

Cantitățile de resurse materiale supuse prelucrării, care sînt în prezent de ordinul a 100 milioane tone anual numai la materii prime de bază, fac ca, îmbunătățiri chiar de proporții mici în economisirea resurselor materiale, să determine efecte însemnate, concretizabile în bunuri cu valori de ordinul miliardelor de lei anual.

Este, de asemenea, demn de relevat faptul că o analiză efectuată recent cu privire la gradul de folosire al unor capacități de producție industrială a evidențiat, pentru anul 1971, rezerve echivalînd cu o producție anuală de peste 30 miliarde lei.

Atribuțiile și responsabilitățile precise care se stabilesc cu privire la gospodărirea fondurilor fixe sînt cu prisosință justificate de faptul că, în multe cazuri, lipsa de grijă, de atenție permanentă pentru utilizarea, întreținerea și repararea corespunzătoare a unor capacități de producție a determinat întreruperi și avarii, cu efecte nefavorabile, care s-au resimțit în multiple sectoare de activitate, au generat greutăți în aprovizionarea economiei cu anumite produse.

Pentru a preîntîmpina astfel de situații, ministerelor, centralelor industriale, întreprinderilor le revine obligația de a asigura, pentru fiecare secție, instalație, utilaj, încărcarea rațională a capacităților în depline condiții de siguranță, organizarea științifică a producției și muncii, o aprovizionare continuă, ritmică, precum și grija permanentă pentru întreținerea, revizuirea și repararea fondurilor fixe, asigurarea cadrelor calificate, corespunzător complexității tehnice a lucrărilor pe care le execută.

Urmărind întărirea substanțială a disciplinei în acest domeniu, în lege sînt stabilite sarcinile de control pe toate treptele ierarhice, este instituită inspecția, prin Ministerul Aprovizionării, asupra modului cum sînt utilizate și întreținute mașinile, utilajele și instalațiile.

Preocuparea pentru o mai bună folosire a mijloacelor fixe creează, pentru ministere, centrale, întreprinderi, obligația de a fundamenta propunerile de aprobare a noilor obiective pe care le prezintă, prin studii aprofundate privind atît modul de utilizare a capacităților existente, posibilitățile de sporire a producției prin eliminarea locurilor înguste și modernizarea fondurilor fixe, cît și asigurarea certă și în perspectivă, prin contracte de lungă durată, a bazei de materii prime, precum și a desfacerii producției, atît pe piața internă cît și la export. Trebuie să devină o regulă în economia noastră de a nu trece la realizarea de noi capacități atîta timp cît nu au fost epuizate posibilitățile de folosire integrală a potențialului existent.

În domeniul atît de important al gospodăririi resurselor materiale, proiectul de lege prevede sarcini deosebite în privința utilizării raționale și valorificării superioare a acestora, dezvoltării și diversificării bazei interne de materii prime, combustibili, materiale înlocuitoare, gospodăririi cu grijă de către fiecare organizație socialistă a fondurilor materiale care îi sînt puse la dispoziție. Aplicarea acestor măsuri trebuie să devină o preocupare de prim ordin în activitatea economică, un criteriu de apreciere a capacității cadrelor de conducere din fiecare unitate.

Deși în ultimii ani s-au înregistrat în aceste direcții progrese de netăgăduit, totuși economia noastră dispune de rezerve mari: normele și normativele de consum și de stoc sînt încă largi, ciclul de înnoire, perfecționare și modernizare a produselor industriale este, în general, lung, ducînd la menținerea în fabricație a unor produse cu consumuri materiale ridicate.

Iată de ce consider foarte importante sarcinile privind stabilirea de norme și normative de consum și de stoc cu fundamentare tehnico-economică, la nivelul celor mai bune realizări obținute pe plan mondial, revizuirea și îmbunătățirea periodică a acestora în strînsă corelare cu schimbările ce intervin în structura producției, gradul de dotare și calitatea produselor.

Fiecare întreprindere trebuie să-și prevadă în planurile sale acțiuni care să conducă la reducerea permanentă a normelor de consum și, în primul rînd, programe de reproiectare a produselor, în scopul eliminării supradimensionărilor, folosirii unor materiale cu caracteristici superioare, care să permită realizarea produselor de bună calitate și la un preț de cost cît mai redus.

Date fiind problemele complexe pe care le pune balanța energetică de perspectivă a țării, un accent deosebit este pus în proiectul de lege pe sarcinile privind gospodărirea judicioasă a combustibililor și energiei. Se stabilește în acest sens obligația pentru unitățile economice de a lua toate măsurile, începînd încă de la proiectarea și omologarea instalațiilor și utilajelor consumatoare, în vederea asigurării unor randamente termoenergetice ridicate, a unor bilanțuri energetice optime. Conducerile întreprinderilor și centralelor industriale au datoria să acorde mai multă atenție recuperării resurselor de energie secundară, controlului permanent al parametrilor de funcționare a instalațiilor și a gradului de utilizare a combustibililor și energiei.

Economisirea pe toate căile a resurselor materiale și energetice ale țării constituie, în spiritul legii de față, centrul de greutate al eforturilor pe care unitățile și ministerele economice, Ministerul Aprovizionării trebuie să le desfășoare în permanență în fiecare ramură și sector de activitate.

Pentru stimularea angajaților antrenați în gospodărirea judicioasă a resurselor materiale, legea dă posibilitatea de recompensare a celor care realizează consumuri mai mici decît cele stabilite prin normele aprobate, în condițiile respectării structurii sortimentale și calității produselor, prevăzînd, totodată, — așa cum este și normal — recuperarea, de la cei vinovați, a daunelor provocate ca urmare a consumurilor nejustificate, a pierderilor și risipei.

Reflectînd procesul de lărgire a atribuțiilor și răspunderilor ce revin întreprinderilor, centralelor, ministerelor, legea stabilește sarcinile acestora în legătură cu elaborarea și executarea planului de aprovizionare.

Procesul laborios de echilibrare a balanțelor, care se desfășoară în trepte, începînd de la unitățile de bază, este conceput astfel încît să conducă în final la valorificarea completă a potențialului tehnico-productiv al economiei, să asigure nevoile reale, justificate, ale consumatorilor și să prevadă rezervele necesare intervenției în cazuri neprevăzute.

Doresc să subliniez faptul că, indiferent de nivelul la care se aprobă balanțele, răspunderea pentru construirea și executarea acestora revine în primul rînd coordonatorilor, în strînsă colaborare cu celelalte unități productive și consumatori, întrucît, la acest nivel se cunosc cel mai bine nevoile și posibilitățile reale și, în spiritul legii contractelor, se stabilesc relații directe. În acest domeniu, este de mare importanță conlucrarea continuă a tuturor aceastor factori, sprijinul și intervenția activă a ministerelor, Ministerului Aprovizionării Tehnico-Materiale și Controlului Gospodăririi Fondurilor Fixe, a Comitetului de Stat al Planificării, astfel încît procesul echilibrării balanțelor să se bazeze pe analiza atentă a fundamentării cererilor, mobilizarea intensă a tuturor resurselor, menținerea echilibrului balanțelor pe parcursul executării lor.

În ceea ce privește realizarea aprovizionării, unitățile economice, ministerele, celelalte organe centrale trebuie să-și concentreze atenția asupra pregătirii din timp a aprovizionării, să asigure condițiile bunei desfășurări a acestui proces, să exploreze preventiv și cu un devans mai mare decît o face în prezent problemele de perspectivă ale echilibrului material între resurse și nevoi, să conducă și să urmărească desfășurarea continuă a activității de aprovizionare, producție și desfacere.

Pentru crearea unor condiții mai bune de desfășurare a procesului de aprovizionare se stabilește un cadru perfecționat de circulație a bunurile materiale, bazat pe principiul organizării unei rețele teritoriale de baze și întreprinderi, care să contribuie la apropierea resurselor de aprovizionare de consumatori, optimizarea transporturilor, reducerea cheltuielilor și îmbunătățirea ritmicității aprovizionării.

Un rol de seamă în sfera de activitate ce formează obiectul prezentei legi îi revine Ministerului Aprovizionării Tehnico-Materiale și Controlului Gospodăririi Fondurilor Fixe. Acestuia îi revin răspunderi deosebite în coordonarea și perfecționarea tuturor activităților din acest important domeniu, îi sînt încredințate pîrghii decizionale în ceea ce privește modul de organizare al aprovizionării, controlul prin norme și normative al consumurilor materiale, obținerea de economii prin continua diminuare a consumurilor specifice și dimensionarea judicioasă a stocurilor, recircularea operativă a resurselor imobilizate în mod nejustificat.

Ministerul Aprovizionării, împreună cu ministerele și celelalte organe centrale și locale, va trebui să găsească modalitățile de valorificare a importantelor fonduri materiale imobilizate în stocuri supranormative.

În același timp, prin întreprinderile proprii de aprovizionare și desfacere, acest nou minister va trebui să asigure necesarul cu produse de uz general, în cantități nevagonabile, avînd, de asemenea, posibilitatea de a soluționa unele probleme de aprovizionare din propriile stocuri de intervenție.

Măsurile cuprinse în acest proiect de lege, urmărind utilizarea judicioasă, completă, a fondurilor fixe și a resurselor materiale, componente principale ale avuției naționale, sînt menite să contribuie, în măsură însemnată, la progresul neîntrerupt al economiei, pe drumul făuririi societății socialiste multilateral dezvoltate.

Am ferma convingere că prin adoptarea de către Marea Adunare Națională a prezentei reglementări se creează un instrument eficient, care va introduce elemente precise de ordine, îmbunătățiri calitative de interes major pe întreaga economie în domenii atît de complexe cum sînt gospodărirea fondurilor fixe, resurselor materiale și aprovizionarea tehnico-materială, contribuind prin aceasta la continua sporire a venitului național, factor primordial în ridicarea nivelului de trai al poporului.

Ședința festivă de deschidere a Conferinței naționale a Organizației pionierilor

(urmare din pag. 1)

— soli ai organizațiilor de pionieri din țările socialiste frățești, precum și reprezentanți ai unor organizații internaționale.

Cuvîntul de deschidere este rostit de tovarășul Virgiliu Radulian.

...Sunetul cristalin al trompetelor pionierești anunță un moment emoționant. În acordurile imnului „Trei culori", intonat de mii de copii aflați la festivitate, sînt aduse drapelul patriei și drapelul Organizației pionierilor. O delegație de pionieri se îndreaptă spre tribună. Ea transmite Conferinței salutul copiilor din întreaga țară — români, maghiari, germani și de alte naționalități —, care cresc, muncesc și învață laolaltă într-o strînsă frăție, în climatul moral sănătos al orînduirii noastre socialiste.

Membrii prezidiului sînt înconjurați de pionieri care oferă flori.

Întîmpinat cu puternice aplauze, cu ovații și urale, ia cuvîntul tovarășul Nicolae Ceaușescu.

Cuvîntul secretarului general al partidului este primit cu multă însuflețire, este subliniat, în repetate rînduri, cu urale și îndelungi aplauze.

În numele pionierilor și comandanților, al întregii mișcări pionierești, tovarășul Virgiliu Radulian a exprimat vii mulțumiri tovarășului Nicolae Ceaușescu pentru prețioasele îndemnuri adresate delegaților la Conferință, tuturor celor care răspund de educarea tineretului.

Festivitatea ia sfîrșit într-o atmosferă vibrantă. Sub înalta boltă a sălii răsună urale și ovații puternice. Se aud cuvinte de slavă închinate partidului, patriei noastre socialiste, libere și înfloritoare. Se scandează numele secretarului general al partidului, cel mai iubit prieten și cel mai stimat îndrumător al tinerei generații. Se intonează cîntecul „Mulțumim din inimă Partidului".

★

Lucrările Conferinței vor fi reluate simbătă dimineața la Palatul Marii Adunări Naționale.

(Agerpres)

Dragostea de patrie- lecția vie a debutului literar

Asistăm în ultima vreme la o efloreșcență a tinerei generații în poezie, proză, teatru. Aportul considerabil al tinerilor pe frontul creației literare este un fapt notoriu. Cititorul pasionat și entuziast poate desluși, cu relativă ușurință, ceea ce e **original** în această producție, ceea ce **este timbru distinct**, de simplu mimetism. Ce au adus nou ei, tinerii, de real talent, în scrisul anilor din urmă? Un suflu proaspăt, multă mobilitate, culoare, neliniște creatoare. Lipsă de dogmatism, îndrăzneală efectivă, inteligență. Iar mai presus de toate, **cele mai semnificative debuturi literare s-au impus** atenției noastre, a cititorilor, tocmai **prin marca specifică a unor năzuințe și sentimente reprezentative.** Căci o bună parte din creația începătorilor se adună sub semnul simțămîntului iubirii față de patria socialistă, manifestat în variate forme literare, în accente vii și promițătoare, nu rareori de o notabilă expresivitate artistică.

De altminteri există o veche și nobilă tradiție patriotică a literaturii române. Operele de debut ale marilor înaintași sînt pline de ecourile unor bătăi de inimă ce au trimis, cu tinerească sfiiclune — dar sincer și convingător — șingele cald al idealurilor și al voinței de a le înfăptui, în întregul corp al națiunii. Pentru un Alecsandri, Eminescu, Caragiale, Coșbuc, Sadoveanu, dragostea de patrie a fost lumina lăuntrică și apa vie în care și-au călit mințile și talentul. Citind creațiile lor de debut, acest suflu străbate și azi ființa noastră. Ștafeta acestui sentiment a trecut din condei în condei, cu o perseverență uluitoare, pînă la generația lui Nicolae Labiș, Gheorghe Tomozei, Ana Blandiana. În toți patria nu reprezintă o simplă înclinație sentimentală ce nu angajează la nimic și cu atît mai puțin o idee abstractă ori o modă literară. Sentimentul generos și pur n-are nimic a face, se-nțelege, cu acel „patriotism" de operetă, demagogic și ridicol, tip Cataveneu, ori cu iresponsabilul trafic cu umbrele strămoșilor, stigmatizat odinioară de luceafărul poeziei românești. Se verifică, și în acest sens, o celebră aserțiune a lui Tudor Vianu, care spunea: „Răspunzînd sarcinilor proprii ale vremii lor, cum este firesc și util pentru menținerea rolului lor social, scriitorii români de azi rămîn credincioși tradițiilor literaturii lor".

Mutînd discuția în planul operelor făurite în epoca noastră de tineri scriitori din Iași, ni se pare imposibilă afirmarea unor adevăruri esențiale, în absența exemplelor ilustrative. Sub rodnica cupolă a elanului patriotic au debutat Horia Zilieru, Corneliu Sturzu, Ion Chiriac, Silviu Rusu, Vasile Constantinescu, Lelia Mossora.

Volumul **Asterisc** al începătorilor ieșeni în ale scrisului se structurează sub auspiciile favorabile ale aceluiași incandescent sentiment „Aici e țara mea, învecinată / Cu dragostea, cu plînsul și cu ura, / Cu cîntul ce-l dă stihului măsura / Cu vinul alb al soarelui ce-mbată. // Cu sînge și-a stropit semănătura / rodită-ntre hotare și durată", va glăsui unul dintre aspiranții de azi la glorie literară.

Publicațiile din Iași, și alături de ele revistele școlare, inserează aproape număr de număr **debuturi literare de bun augur, în care coarda patriotică este instrunată cu veritabil talent.** Și cum să nu fii adînc mișcat citind o astfel de lucrare care, plecînd de la mediul natural și social și de la evoluția istorică a poporului român, prezintă, în mod expresiv, structura psihică și concepția de viață a colectivității noastre socialiste?

Totuși, este peremptorie constatarea de lector că unele apariții editoriale de debut nu poartă marca spiritualității poporului, că nu sînt animate de simțăminte nobile și de idealuri elevate. Din păcate cititorii pot oferi exemple și în direcția aceasta. S-a întîmplat citeodată, în vremea din urmă, să citim „un nume adunat pe-o carte". Numele e într-adevăr nou, însă cartea parcă am mai lecturat-o cîndva sau — pare-se — nu are nimic inedit a ne comunica, decît... niște pastișe golite de mesaj ideologic și de măiestrie artistică autentică. Oricîte proteste s-ar ivi, dar credem că poezia pseudoermetică, întîrziatul suprarealism, panonirismul, teatrul absurd, romanul ininteligibil, etc., etc., de formule literare „la modă", vorba marelui Kogălniceanu „nu fac o literatură". Cu versuri de debut, bunăoară, despre „eterne mituri siderale", despre „epoci atemporale", „fauni goi" și „tărîmuri aspațiale", greu am putea convinge, asupra talentului unui debutant, pe lectorul avid de originalitate reală, fie el cît de optimist și de înzestrat cu imaginație. Știm cu toții că frumusețea unei poezii nu stă în căutarea „cu dinadinsul" de forme, ci în exprimarea unor sentimente fierbinți, pentru care expresia poetică izvorăște în chipul cel mai natural și aderă la idee în chipul cel mai potrivit.

Am dori să descifrăm oglindindu-se în lucrările începătorilor complexul psihologic și de cultură specific, în care predomină acel echilibru moral și rațional, caracterizat prin omenie (**humanitas**), simț al măsurii (**mensura**), ce duce, la români, la o dreaptă și înțeleaptă judecată, la un cult al muncii, al armoniei și al ordinii, la disciplinarea exceselor. **Atitudinea debutantului în transfigurarea artistică a mediului, a atmosferei și a climatului social obiectiv este o atitudine socială și politică.** Sentimentul însingurării, al alienării ori al înstrăinării este incompatibil cu adevărul vieții, cu atributele firești ale locuitorilor de astăzi ai acestui pămînt și nu are ce căuta într-o operă literară, chiar dacă se cheamă, indulgent, „experimentală" sau „de debut".

Debutul literar are un teren vast, problematic și estetic, de explorat. Frumusețile patriei, realizările mărețe ale anilor noștri, procesul complicat de făurire a noii societăți, lupta cotidiană de creare a omului nou — sînt teme general-valabile, în aproape orice demers literar. Tocmai în acest sens creația literară are o însemnată funcție social-politică, configurînd în timp evoluția literelor românești. Este de datoria tinerilor creatori de drumos, care-și identifică ființa cu viața și aspirațiile poporului, să trăiască și să reprezinte sentimentul patriotic de la prima lor lucrare, la dimensiunile sale contemporane, pe măsura epocii și a marilor înfăptuiri care au dat o înfățișare nouă patriei îndrăgite — România socialistă.

Val. C. NEȘTIAN

PUNCTE DE VEDERE

VIAȚA CULTURALĂ

PARTIDULUI

Oriunde-aș fi,
în luptă ori în vis,
vis bun
de mine creator,
mereu în fața Ta
eu simt
că ești în mine dor
de orice-i bun mereu
și orice-i treaz.

Că tot ce-n sînge-aduc
din vechi istorii
prin Tine, drag partid,
se face Azi,

și-n vis de sînt,
vis bun
ce-adapă zorii,
te simt lucid
cum îmi vorbești...

Și treaz.

Silviu RUSU

Carnet plastic

Adriana Berigoi

După ce a luat parte, evidențiindu-se, la expozițiile colective ale profesorilor de desen, Adriana Berigoi ne oferă prima sa „personală" în sălile de la Casa Universitarilor. Expune naturi statice în acuarelă, ceropastel și ulei, lucrări ilustrînd etapele evolutive ale talentului său. Artista detestă stridențele, optînd pentru surdinizarea culorilor, parcă ar vrea să ne sugereze virtuțile frescei. Ea reușește în ulei să ne sugereze materialitatea ca potență cromatică, iar în ceropastel obține o exprimare viguroasă, neobișnuită pentru tehnica respectivă.

Modestia expozantei nu e o poză, ea reflectîndu-se în firescul artei pe care o servește și în tendința de simplificare a gamei. Lumina care în primele ei lucrări pare a topi volumele, impunînd o dominație a albului, se cumin--ește pe parcurs inserîndu-se discret în componența pastei și transmițîndu-i acesteia o senzație de împlinire (Flori, Natură statică cu struguri).

Discreția și bunul gust par a fi principalele calități ale acestei pictorițe ce-și caută încă drumul, încercînd arpegii în acuarelă dar excelînd în cîteva uleiuri de sigură construcție tematică.

Continuînd pe această linie de refuzare a violențelor cromatice și de subtilă căutare a unei anumite game acordată cu sensibilitatea ei, Adriana Berigoi va reuși să se afirme ca o pictoriță a esențialului exprimat într-o armonie de neașteptat efect.

Bineînțeles, deocamdată, o promisiune, o surîzătoare promisiune.

Aurel LEON

P. Hîrtopeanu: „Flori".

Cu regizorul Hannes Fischer despre viitorul spectacol

„Sfînta Ioana a abatoarelor"

Exigentul public ieșean a avut prilejul poate mai mult decît oricare alți spectatori din țara noastră să vadă întruchipate pe scenă piese ale marelui dramaturg Bertolt Brecht (amintim „Puntila și sluga sa Matti", „Mutter Courage", „Galileo Galilei"), familiarizîndu-se întrucîtva cu inovațiile sale în ceea ce privește literatura dramatică și arta scenică și asistînd la spectacole de înaltă ținută artistică. De curînd, Teatrul Național „Vasile Alecsandri" și-a propus să ne ofere, în premieră pe țară, încă una din creațiile dramaturgului german, care nici nu a fost tradusă pînă acum în românește și deci nu este cunoscută cititorilor noștri. Este vorba de piesa „Sfînta Ioana a abatoarelor". Considerentele amintite, ca și complexitatea problemelor pe care le ridică un astfel de text și un asemenea spectacol, ne-au determinat să adresăm cîteva întrebări regizorului Hannes Fischer din R.D.G., care se ocupă de cîtva timp cu punerea în scenă, la Iași, a acestei lucrări dramatice.

— Ce-și propune autorul în piesa „Sfînta Ioana a abatoarelor"? Ce vrea să demonstreze el?

— În esență, ideea principală a piesei **este** avertizarea spectatorului asupra riscului încrederii în falsul filantropism al capitaliștilor și asupra faptului că într-o societate bazată pe neomenie și exploatare violența nu poate fi evitată. Fără a intra în amănunte, țin să arăt totuși cîteva detalii care mi se par indispensabile. De exemplu, amănuntul că, alcătuită din trei părți indisolubil legate între ele, lucrarea se referă la lumea abatoarelor din Chicago pe de o parte, la „Armata salvării" în frunte cu Ioana pe de altă parte, și, în fine, la ambianța bursei unde tronează marele industriaș Mauler. Aceasta din urmă mi se pare cea mai importantă, întrucît dezvăluie în toate hidoșenia manevrele oneroase ale capitalului în perioada marii crize economice din 1929—33, care a atras după sine un întreg cortegiu de suferințe și ascuțirea luptei dintre exploatatori și exploatați.

— Trebuie făcută vreo asociație între ceea ce este Ioana din piesa lui Brecht și ceea ce reprezintă eroina clasică Ioana d'Arc?

— La fel ca și legendara figură a Fecioarei din Orleans, Ioana lui Brecht este o copilă animată de credința că poate aduce binele pe pămînt, la fel ca aceea își are și ea viziunea ei, evident diferită în mare căci alta este epoca în care trăiește și acționează. Însă deziluzia aceștela va fi la fel de amară cînd, la capătul unor eforturi sterile și cumplite încercări, își va da seama că a mers pe un drum fundamental greșit închipuindu-și că numai prin predicarea binelui și a solidarității umane poate schimba o societate bîntuită de antagonisme ireductibile.

— Se poate vorbi desigur și despre actualitatea piesei.

— Cu toate că, așa cum menționam, acțiunea se petrece în perioada marii crize economice, totuși — din păcate — actualitatea lucrării rămîne neschimbată. Aș spune chiar că unele forme și manevre ale ideologiei burgheze s-au perfecționat și înmulțit în lumea capitalistă, unde astăzi nu mai este vorba doar de cumpărarea „Armatei salvării", ci și a presei, radioului, televiziunii, filmului, puse în sluiba marilor trusturi. Deci dacă cineva ar fi înclinat să vadă în piesă doar ceva istoric, ținem să-i amintim că încă într-o mare parte a globului problemele respective sînt de o stringentă actualitate.

— Ce intenționați să scoateți în evidență în mod deosebit și în ce măsură concepția dumneavoastră regizorală coincide cu cea a lui Brecht, care — după cum se știe — n-a fost numai un mare dramaturg, ci și un inovator și teoretician al teatrului?

— Aș vrea să precizez că Brecht n-a pus niciodată această piesă în scenă și nici n-a însoțit-o de atîtea comentarii și indicații regizorale cum a procedat cu altele din lucrările sale. În afară de aceasta, fiecare regizor își are viziunea sa personală, propriile idei despre fiecare text și e firesc ca maniera de punere în scenă să nu coincidă întrutotul. Vreau însă să cred că între ceea ce facem noi în momentul de față și ceea ce ar fi gîndit Brecht despre montarea piesei nu sînt contradicții. Fără îndoială fiecare scenă obligă la unele adaptări și în cazul de față vom proceda la o concentrare a acțiunii. În altă ordine de idei, mă simt dator să scot mai mult în evidență acea parte a piesei care a fost mai puțin dezvoltată de autor și anume partea referitoare la muncitori, pe care în acea vreme dramaturgul nu-i cunoștea încă de-ajuns apropiindu-se de ei și înțelegîndu-i mai bine abia în evoluția sa ulterioară.

— Cum colaborați cu colectivul ieșean?

— Este o șansă că acest dotat ansamblu artistic a mai jucat lucrări ale dramaturgului german, dar nu înseamnă nicidecum că toate dificultățile au fost depășite, mai ales că **s-a tradus** puțin din teoria brechtiană **despre teatru** și problemele sînt destul de spinoase. Nu mă îndoiesc că, datorită capacităților și elanului creator, le vom rezolva pe toate și vom oferi publicului un spectacol reușit care să reprezinte un rechizitoriu necruțător al lumii capitaliste, cu momente de umor sănătos și de satisfacție autentică. Mă refer, evident, la faptul că spectatorul se desparte rîzînd de ceea ce este perimat, retrograd și că sîntem datori să-i comunicăm nu doar trăiri emoționale, ci, totodată, să-i determinăm convingeri și atitudini ferme. În esență este vorba ca spectatorul să aibă posibilitatea să discearnă lucid natura relațiilor care-i produc emoție și să devină la rîndul său un factor activ. Cît despre actor, Brecht îi cere o atitudine critică și aceasta nu se poate obține decît dacă ai un anumit punct de vedere, dacă te situezi hotărît pe o anumită poziție cu pasiune, cu atitudine partinică și, deci, și cu emoție. Modalitățile de realizare a acelui efect care permite judecarea obiectivă și crearea impresiei de detașare critică față de evenimentele relatate sînt diferite și ele vizează deopotrivă resursele măiestriei actorului ca și decorurile, muzica, efectele de lumină etc. Încă o dată sperăm că vom realiza un spectacol pe măsura exigențelor actuale și ale pretențiilor instruitului public ieșean.

Elena PIETRARU

Scrisoare către redacție

Pentru respectarea publicului

În urmă cu cîteva zile am primit la redacție o scrisoare de la artistul emerit Gică Petrescu pe care o publicăm integral.

Stimați tovarăși,

Aș dori să publicați această scrisoare în ziarul dumneavoastră, care ar lămuri o situație neplăcută de care nu sînt cu nimic vinovat. Iată despre ce e vorba:

În urmă cu circa două luni am primit un telefon la Mamaia, unde eu cîntam, de la un cetățean, pe nume Drăgătescu, care mi-a spus că este organizator de spectacole, că urmează să întreprindă un turneu în cîteva centre importante din țară, sub egida Casei de cultură a tineretului și studenților din Iași, cu concerte susținute de orchestra de prestigiu „Roșu și Negru" și îmi solicita colaborarea. I-am răspuns respectivului organizator că nu-i pot da acordul decît la București, după 1 septembrie 1971, cînd voi fi acasă și voi cunoaște programul meu.

Fără a avea acordul meu verbal sau scris, cum se obișnuiește, acest cetățean m-a afișat în importantele centre: Galați, Brăila, Focșani, Tecuci și probabil în alte părți de care nu am aflat încă.

Fiind în turneu cu formația Casei de cultură din Bacău am avut surpriza neplăcută să constat această înșelătorie făcută publicului respectiv, care aruncă o lumină urîtă, atît asupra mea, un artist cu o activitate de peste 30 de ani, cît și asupra Casei de cultură a tineretului și studenților din Iași.

Sînt contra acestor practici și vă rog să considerați prezenta ca o luare de poziție asupra unor cetățeni ce nu ne fac cinste.

Cu stimă,
GICĂ PETRESCU, artist emerit

Un grup de țărani cooperatori din Osoi, membri ai formației corale.

Foto: G. PAUL

Breviar

Zilele trecute, la Casa de cultură din Tg. Frumos a avut loc deschiderea festivă a Universității populare.

Cu acest prilej, conf. univ. dr. Vasile C-tin Ciocîrlan a prezentat tema: „Considerații sociologice asupra interacțiunii dintre educație și producție în țara noastră, obiectiv major al politicii P.C.R. de făurire a societății socialiste multilateral dezvoltate".

În încheiere, taraful, soliștii de muzică populară și formația de dansuri ai Casei de cultură au prezentat un frumos program artistic.

*

În microraionul „Alexandru cel Bun" din Iași taraful sindicatului Trustului de construcții și soliștii vocali Silvia Mocanu, Agripina Iftimoaie, Adrian Filip, Gheorghe Vuza au prezentat, la clubul șantierului, un frumos program de muzică populară la care au asistat peste 200 de muncitori.

CĂRȚI ▪ CĂRȚI ▪ CĂRȚI ▪ CĂRȚI ▪ CĂRȚI

Dan Mănucă:

„Scriitori junimiști"

Dan Mănucă înmănunchează în volumul Scriitori junimiști (Junimea, *Iași, 1971) un grup de studii de o reală valoare istorico-literară. Cele douăsprezece studii ale volumului sînt tot atîtea portrete îndelung meditate, echilibrat construite probînd deopotrivă simpatie intelectuală, documentare largă, siguranță a gustului.*

Interesat de scriitori de al doilea plan din cercul junimist, Dan Mănucă face adevărată operă de deshumare și restituire scrupuloasă, responsabilă a unor vestigii literare pe nedrept uitate. Pierduți de mult din sfera circulației literare, datorită în parte valorii mai modeste a operelor, în parte lecturilor grăbite ale vechilor istorici literari, scriitori de mentalitate junimistă sînt redați actualității într-un mod pe deplin convingător. Ambianța Junimii, *extrem de productivă chiar dacă nu respiră într-un capitol aparte, e refăcută măcar aluziv acolo unde se cere stabilirea de raporturi dintre scriitorul tratat și factorii genetici ai operei. Din această perspectivă istorică, autorul chestionează răbdător, cu distanța necesară, însă nu fără pasiune, „dosarele" epocii în vederea alcătuirii exacte a fișelor biografice, a evocării datelor istorico-sociale și psihologice decisive pentru fizionomia scriitorilor. Sînt puse astfel la contribuție toate izvoarele de încredere, studii istorice, memorii contemporane, documente de epocă, ipoteze critice și, bineînțeles, operele de bază ale respectivilor scriitori, în sprijinul elaborării unor portrete plauzabile care cîștigă neîntîrziat adeziunea cititorului. Un bogat material inedit din fondul Bibliotecii Academiei și al Arhivelor ieșene se întîlnește cu date cunoscute contribuind în chip sistematic la corectarea și amplificarea informației ce o dețineam pînă acum despre scriitorii epocii junimiste.*

În sumă, Dan Mănucă oferă o replică serioasă mentalității romantice, absolutiste, după care o literatură trebuie înțeleasă numai din piscurile ei și nu din totalitatea numelor ce o compun, din relieful policrom ce-l stabilește tocmai un număr cît mai mare de creatori. Argumentele convingătoare în acest sens le aduc analizele, foarte dense, inspirate, conduse cu pricepere și pasiune pe un teren cu multe capcane. Studii consacrate unui Ion Pop Florantin, „junimist sui-generis", unui Samson Bodnărescu, „un dezorientat", lui Anton Naum, „ascetul romantic", lui Vasile Pogor, „un moralist în petto", sînt dintre cele mai serioase ce s-au scris vreodată despre acești uitați. Samson Bodnărescu este pe drept văzut un eminescian avant la lettre, repede epuizat prin „diminuarea procesului ideologic"; Ion Pop Florantin, supraevaluat ca nuvelist, e un inovator în estetică ilustrînd la noi prima manifestare a esteticii informaționale; Vasile Pogor e un „oriental" care a „întins scepticismul dincolo de limita obișnuită, însușindu-și-l nu rațional, ci sentimental", Dimitrie Petrino e un poet „cu totul nedreptățit", un sceptic anormal, dar autentic; Ioan Ianov stă alături de Alecsandri în calitatea cîntecelor lui comice. Aprecierile, îndelung cumpănite, excluzînd hazardarea, probează o percepție proaspătă, gustul disocierii riguroase și al expresiei personale.

Ipotezele, elegant polemice, sînt de regulă favorabile unei mai drepte prețuiri a acestor înaintași, numai pe alocuri cu o notă de prea mare generozitate. Contribuie la aceasta printre altele și metoda comparatistă aplicată inteligent pentru a se dovedi bunăoară că piesa lui Samson Bodnărescu Rienzi *nu e, cum s-a spus, o pastișă, sau că traducerea lui* Faust *de către V. Pogor și N. Scheletti s-ar fi făcut altfel decît după două texte în traducere franceză.*

Întregită printr-o perspectivă în adîncime, galeria de scriitori ai Junimii, legați de perioada ieșeană a acestei societății, cîștigă în Dan Mănucă un exeget pe cît de prob pe atît de pătrunzător. Un nou volum referitor la ceilalți junimiști e de așteptat cu îndreptățire de la tînărul istoric literar ieșean care se consacră acum printr-o cercetare mai mult decît meritorie.

Ion APETROAIE

I. Holban:

„Realizarea personalității, hazard sau știință?"

Cartea prof. dr. Ion Holban „Realizarea personalității, hazard sau știință?" (ed. E.E.R. Buc. 1971, 206 p.) demonstrează că înlăturarea hazardului în realizarea personalității este posibilă prin asimilarea în practica asistenței psiho-socio-pedagogice a științei. Asistența psiho-socio-pedagogică trebuie să pornească de la descoperirea formulei individuale structurate în jurul dominantei psihice a persoanei și să dezvolte, să orienteze, să pregătească copilul pentru alegerea profesiunii în care își poate aduce contribuția maximă în condiții optime. Astfel, orientarea profesională se dovedește în concepția profesorului Holban o activitate de eficiență socială și în același timp cu profunde rezonanțe umaniste făcînd posibilă dezvoltarea și afirmarea plenară a personalității. Orientarea, ca și întreaga acțiune de asistență a copilului, trebuie să pornească de la nivelul posibilităților stimulînd aspirațiile și formînd motivații pentru valorificarea și integrarea socială optimă a personalității.

Autorul pledează pentru o colaborare eficientă între școală, familie, organizație de tineret în vederea formării unitare a copilului și dezvoltarea tuturor posibilităților sale.

Orientarea privită ca un proces formativ și direcțional se realizează pe tot parcursul vieții copilului și a adultului, dar ea prezintă momente nodale în care prezența specialistului cu sfatul său este necesară și anume: la începutul școlarității, la terminarea școlii generale, la absolvirea liceului, la alegerea unei secții în cadrul aceleiași școli sau facultăți, la intrarea în clase speciale sau școli speciale și în orice moment de răscruce din viața copilului și tînărului. Psihologul școlar, pornind de la considerarea copilului în ansamblul său ca o realitate cu caracteristici specifice, este cel mai în măsură pentru a formula prognosticul dezvoltării tînărului. El trebuie ajutat în primul rînd de colectivul de profesori, de diriginte, de familie, precum și de organizațiile de tineret. În al doilea rînd psihologul școlar dispune de un registru bogat de tehnici și procedee de descifrare a caracteristicilor de personalitate și mediu. În acest sens cartea se referă în mod critic la teste ca mijloc de investigație științifică a personalității și accentuează în mod deosebit importanța metodei interpretative.

Cartea îl urmărește pe om în continuare și după momentul crucial al alegerii profesiunii, urmărește raportul adultului cu activitatea, posibilitățile și limitele ergonomiei, integrarea profesională, importanța activităților de timp liber. Prefigurează, de asemenea, transformările ce survin și vor surveni în lumea profesiunilor în urma dezvoltării științei și tehnicii.

Scrisă într-un limbaj accesibil și concis, această lucrare este o expunere clară care rezumă activitatea și experiența de peste trei decenii a unui psiholog practician dublat de un om de știință multilateral pregătit și un umanist militant.

Prof. Lidia BOURCEANU

Faptele — expresia conștiinței

Aveți o funcție tehnică de conducere. Cum vă ocupați de munca educativă?

Masă rotundă la Uzina de fabricații, reparații și montaj în agricultură, organizată de redacția ziarului „Flacăra Iașului" în colaborare cu biroul organizației de bază din uzină

Au participat: *S. Chendler*, directorul uzinei; *Ion Labă*, maistru, secretarul organizației de bază; *Ionel Calistru*, inginer șef; *Eremia Alexandrov*, muncitor specialist; *Nicolae Dănilă*, șef de echipă; ing. *Constantin Gafencu*; ing. *Vasile Hamciuc*; *Dumitru Loghin*, maistru, *Ioan Vlad*, tehnician.

REDACȚIA: După cum vă este cunoscut, la Consfătuirea de lucru a activului de partid din domeniul ideologiei și al activității politice și cultural-educative, tovarășul Nicolae Ceaușescu a subliniat îndatorirea cadrelor de conducere de a participa activ la munca de producție. Cum se acționează în această direcție în uzina dv.?

IONEL CALISTRU: Acum se acționează mai eficient, deoarece se promovează o concepție unică despre educație pe întreaga societate, în orice loc de activitate, în familie, pe stradă. În aceste condiții eforturile noastre au devenit mai eficiente.

IOAN VLAD: Sub influența expunerii tovarășului Nicolae Ceaușescu a sporit și răspunderea cadrelor tehnice pentru formarea și dezvoltarea atitudinii socialiste față de muncă a tovarășilor lor. În anul acesta, în colectivul nostru au venit aproape 100 de tineri. A trebuit să-i învățăm meserie, să le facem educație. Cu unii a mers mai greu, cu alții mai ușor, dar putem spune că tinerii respectivi, în marea lor majoritate, s-au integrat activ în colectivul nostru și contribuie la îndeplinirea și depășirea planului de producție al uzinei.

CONST. GAFENCU: Într-adevăr, după trei trimestre, uzina noastră a depășit planul la producția globală cu 26 la sută, sporindu-se mai ales pe creșterea productivității muncii (cu 17 la sută peste prevederi). Aceste rezultate arată că în uzină s-a acordat o atenție sporită organizării producției și a muncii, dar, firește, și activității educative. Nu putem spune însă că nu mai avem nimic de făcut în privința aceasta.

Conștiința înaintată nu se măsoară numai cu realizările în producție

S. CHENDLER: Noi sîntem comuniști și dacă apreciem succesele obținute nu putem spune niciodată că am făcut totul. Organizația de bază, sub conducerea căreia se desfășoară întreaga activitate politică din uzina noastră, a mobilizat cele mai bune forțe la munca educativă. Astăzi, discutăm numai despre contribuția cadrelor de conducere, dar întreaga lor muncă se încadrează în efortul general al comuniștilor din uzina noastră de a forma muncitori de nădejde, cu o conștiință socialistă dezvoltată. Mă gîndesc că nivelul activității educative într-un colectiv trebuie apreciat nu numai după rezultatele obținute în producție, deși acestea sînt esențiale, ci și după comportarea membrilor lui în afara uzinei. Pentru că mai devreme sau mai tîrziu o comportare nesănătoasă în viața socială de după programul din uzină nu se poate să nu aibă influențe negative și asupra participării la producție.

VASILE HAMCIUC: Ca să poți face educație cuiva trebuie să-l cunoști în mod complex atît în producție, cît și în afara producției; trebuie să-i fii apropiat sufletește. A face educație nu înseamnă a avea în vedere numai îndeplinirea exemplară a sarcinilor de producție; și un afat pentru rezolvarea unei probleme strict personale înseamnă tot activitate educativă. Dar acest afat este imposibil dacă nu cunoști viața omului cu care lucrezi. Cum să procedăm ca să cunoaștem viața subalternilor noștri? Nu cred că e greu. Oamenii sînt întotdeauna dispuși spre confesiuni cînd au în fața lor pe cineva în care să poată avea încredere.

Datoria principală: formarea și dezvoltarea personalității muncitorului

ION LABĂ: În munca educativă este nevoie de mult calm. O discuție furtunoasă cu un subaltern nu dă rezultate bune. Am observat aceasta de multe ori. În sectorul de prelucrări mecanice, unde lucrez eu, avem mai mulți tineri. La început unii nu dădeau atenție calității lucrului, iar dacă un muncitor mai vîrstnic le atrăgea atenția, deveneau nervoși și îndărătnici. Nu mi-am pierdut răbdarea, l-am ascultat pînă la capăt. Dacă vrei să educi pe cineva trebuie să-l asculți, să-i urmărești ideile, să vezi cum gîndește. Nu există metode și argumente unice de educație. Totul depinde de cel căruia vrem să-i facem educație. Tinerii la care mă refer au dovedit de la început că au un fond sănătos, ei au venit la uzină ca să învețe meserie, să se afirme. Se credeau însă șmecheri și încercau prin vorbe să-și ascundă lipsa de atenție din timpul lucrului. Le-am dovedit aceasta de cîteva ori și acum lucrează frumos, motiv pentru care i-am evidențiat la o consfătuire de producție.

EREMIA ALEXANDROV: Să nu se creadă însă că munca educativă trebuie dusă numai cu tinerii. Sînt și muncitori vîrstnici care trebuie educați și cu aceștia merge mai greu. Unii din ei au obiceiuri vechi, greu de dezrădăcinat. Se întîmplă însă uneori să li se treacă cu vederea unele abateri. Dar dacă vrem să educăm în mod serios pe tineri, munca de educație trebuie începută cu cei vîrstnici. Exemplul rău influențează mai ușor pe cei din jur, mai ales pe tinerii fără experiență, și oricît ar vorbi maistrul sau inginerul, cuvintele lor nu vor avea efect.

VASILE HAMCIUC: Nu numai atît. Cadrele tehnice de conducere trebuie să fie ele însele un exemplu din toate punctele de vedere. Cel care conduce un sector, o formație de lucru trebuie să fie nu numai un bun tehnician, ci și un priceput om politic, cu o morală înaltă, nu în vorbe, ci în fapte. Ca să facem o educație bună este necesar să ne pregătim noi mai întîi temeinic, să ne clarificăm noi toate problemele legate de munca noastră. Printre acestea aș sublinia îndatorirea noastră de a ferma și dezvolta personalitatea muncitorului. Se mai consideră uneori că muncitorul trebuie doar să execute bine ceea ce i se spune, pierzîndu-se din vedere experiența lui. Datoria maistrului sau inginerului este de a studia experiența muncitorului, de a face apel la cunoștințele și experiența acestuia ori de cîte ori îi încredințează o sarcină nouă. Nu o dată s-a văzut că muncitorul, cu experiența lui, poate aduce idei valoroase care completează în mod necesar ideile maistrului sau inginerului. S-ar părea că această practică ar avea doar o importanță tehnică pentru producție. Nu. Această practică duce la dezvoltarea încrederii muncitorului în capacitatea sa, la creșterea spiritului de inițiativă, a conștiinței sale socialiste.

Sprijinul activ al forței opiniei colective

NICOLAE DĂNILĂ: Cred că e bine să arătăm că un tehnician cu funcție de conducere nu poate îndeplini cu succes funcția de educator dacă nu se sprijină pe oamenii cei mai înaintați din colectivul său. Priceperea în munca de educație a celui care conduce constă nu numai în participarea lui directă la educarea subalternilor, ci și în crearea unor condiții, pentru ca toți oamenii cu o conștiință înaintată să-i poată influența pe ceilalți. După cîte îmi dau seama am procedat bine atunci cînd am desfăcut două echipe care lucrau foarte bine (în sectorul de confecții metalice) repartizînd muncitorii respectivi în echipele care nu dădeau suficientă atenție disciplinei tehnologice. Rezultatele au fost pozitive. Muncitorii cu experiență și cu un înalt nivel de conștiință au exercitat o bună influență asupra celorlalți și astfel în toate echipele sarcinile de plan se îndeplinesc acum în condiții normale.

DUMITRU LOGHIN: Din experiență pot să vă spun că în munca educativă cadrele tehnice trebuie să se sprijine și pe forța opiniei colectivului. Nu întotdeauna o discuție între patru ochi cu un salariat poate avea urmări pozitive. De aceea, atunci cînd asemenea discuții nu-și ating scopul, cazurile respective de abateri trebuie puse neîntîrziat în discuția colectivului. Așa procedez eu și observ că rezultatele sînt bune. În privința aplicării acestui procedeu aș vrea să arăt că nu fac nici o deosebire între tineri și vîrstnici, pun în discuția colectivului și pe unii și pe alții. Nu o dată s-a întîmplat ca muncitorii tineri să critice pe cîte unul mai vîrstnic. „Ce exemplu pot să iau de la dumneata?". O asemenea critică are un mare efect.

Sinteza discuțiilor
V. GHEORGHIU

REPORTAJ PE GLOB ■ REPORTAJ PE GLOB ■ REPORTAJ PE GLOB

U.R.S.S.

Jubileu la Leningrad

Jubileu la Leningrad, începutul celui de-al zecelea „an școlar" al muncitorilor din această citadelă a industriei sovietice. Este vorba de cea de-a zecea aniversare a „școlii muncii comuniste", inițiată de muncitorii de la Uzina metalurgică „Congresul al XXII-lea al P.C.U.S.". „Totul a început de la „simplul" fapt că nu puteam nicicum să punem la punct modul de prelucrare a oțelurilor noi, termostabile, din care trebuia să fabricăm turbine de mare forță", își amintește A. Alexeev, șeful secției „turbine de otel" a uzinei. „Căci, continuă el, simpla transmitere a experienței de la cei vîrstnici la tineri nu mai era de ajuns. Ne-am pus pe studiu, am modificat regimul de tăiere la mașinile-unelte, i-am consultat pe oamenii de știință și, uite-așa, ne-am trezit „cursanți".

Anul acesta, numărul celor care frecventează școlile muncii comuniste din Leningrad va fi de 150 000 de oameni. Pentru dirijarea și coordonarea activității acestor adevărate universități muncitorești, consiliul sindical regional din Leningrad a înființat un centru de metodică.

R.D.G.

Construcții eficiente

Recent, în Republica Democrată Germană a început producția de serie a elementelor suprastătate pentru construcțiile sociale și de locuințe. Elementele cu o suprafață totală de 17 m², în greutate de 5 tone, sînt realizate împreună cu casa scărilor și o bucătărie gata instalată. La acestea se mai adaugă pardoseala prefinisată și decorarea interioară gata executată. În prezent, la întreprinderea de construcții din Niesky se realizează asemenea elemente în 162 de ore de producție. Datorită unor perfecționări pe linia raționalizării fluxului tehnologic și a introducerii unor noi procedee de fabricație, se consideră că, pînă la sfîrșitul acestui an, colectivul de muncă de la Niesky va reuși să reducă durata de fabricație la 140 ore.

Belgradul — port european

Puține metropole europene dispun de o poziție geografică atît de avantajoasă, pe malul a două cursuri de apă, ca Belgradul. Capitala Iugoslaviei se află la vărsarea în Dunăre a celui mai mare rîu iugoslav, Sava. Totuși, Belgradul a atins măsurile celor două „drumuri albastre" abia în cursul ultimelor două decenii.

Potrivit planului de dezvoltare în perspectivă a orașului, amenajarea urbanistică de la confluența Savei cu Dunărea va continua pînă la sfîrșitul secolului nostru, cînd conform prognozelor demografice, Belgradul va număra două milioane de locuitori.

Timp de aproape 2 000 ani, Belgradul și-a privit rîurile cu inima strînsă, căci apele lor aduceau adeseori sabiile unor năvălitori nemilosi. Această soartă a urmărit Belgradul încă de acum 2000 ani, cînd celții au pus temeliile viitorului oraș, dîndu-i numele de Singidun. Curînd după întemeiere, orașul a fost cucerit și distrus de romani. După victoria acestora, călătorii antichității și-au purtat pașii pe ulițele noii așezări, Singidinum, s.a.

Cînd, în secolul al VIII-lei, slavii au coborît spre sud, privirile lor s-au oprit pe zidurile albe ale cetății care se întindea la gurile Savei. Ei au numit-o „bel grad", orașul alb, nume care i-a rămas pînă în zilele noastre. Peste Belgrad a trecut apoi vîrtejul expedițiilor cruciate. În timpul războaielor cu puterea otomană, a fost considerat ca avanpostul creștinătății — pînă în anul 1521, cînd orașul a fost cucerit de turci. Noii învingători au dat orașului numele de Darul al Djihad, „orașul războiului sfînt", transformîndu-l într-o puternică așezare fortificată, care număra, în secolul al XVII-lea, aproape 100 000 de locuitori. La începutul secolului al XIX-lea, după trei veacuri de stăpînire otomană, pe zidurile orașului s-au înălțat, în sfîrșit, flamurile libertății, vestind începutul luptei împotriva jugului otoman.

În locurile în care, acum 25 ani, nu se aflau decît mlaștini și nisipuri, se ridică astăzi edificiile Belgradului Nou, cartier care numără peste 100 000 locuitori.

Pe malul Savei, aproape de confluența cu Dunărea, se află astăzi sediul guvernului federal, clădirile conducerii organizațiilor politice și obștești, modernul hotel „Iugoslavia", galeria de artă modernă. Vechiul aeroport, a cărui capacitate devenise insuficientă, a făcut loc unui nou cartier de locuințe. Aici se va construi în curînd și noua clădire a Operei, ca și un centru sportiv și de recreare. Pe malurile celor două cursuri de apă, a fost amenajată pînă în prezent o porțiune de circa 13 km, care cuprinde portul, un centru de expoziții economice, standuri. Nodul feroviar aflat în apropiere, care reprezenta un obstacol important în planurile edilitare, va fi mutat, locul său fiind luat de promenade moderne, parcuri, un lac artificial și alte obiective de interes social.

Toate proiectele vizînd sistematizarea acestei zone pornesc de la criteriul că Belgradul constituie un nod important al traficului fluvial pe magistrala europeană Dunăre-Mare și că se impune coordonarea planurilor iugoslave în acest domeniu cu cele ale altor țări europene.

În acest sens, este demn de amintit că în viitorul an vor lua sfîrșit lucrările marelui sistem hidroenergetic și de navigație Porțile de Fier, construit pe Dunăre în colaborare de România și Iugoslavia. Pe lîngă cele 11 miliarde kw/h de energie electrică, care vor fi furnizate de gigantica hidrocentrală, se va înregistra și o sporire a volumului mărfurilor transportate pe Dunăre: de la 13 la 50 milioane tone anual. Navele maritime, cu deplasament de pînă la 5 000 tone, vor putea ajunge pînă la Belgrad. După realizarea sistemului de îmbunătățiri funciare Dunăre-Tisa-Dunăre, va crește într-o măsură însemnată debitul și gradul de utilizare a cursului Dunării pe teritoriul iugoslav. Pe afluenții Savei și Dunării vor putea ajunge pînă la Belgrad nave din toate cele șase republici ale Federației iugoslave și din cîteva țări vecine. În stadiul de pregătire se află și planurile de construcție a unui sistem de canale care urmează să lege afluentul Dunării — Morava — cu rîul Vardar, care se varsă în Marea Egee.

În perspectivă, proiectul sistemului de canale Rin-Main-Dunăre, prevăzut a fi dat în funcțiune în 1982, va crea o cale fluvială continentală de la Marea Nordului și Marea Baltică pînă la Marea Neagră și Mediterană. Această cale de ape, lungă de 3 400 km, va facilita dezvoltarea relațiilor comerciale între marile centre economice ale unui număr de nouă țări europene.

C. L.

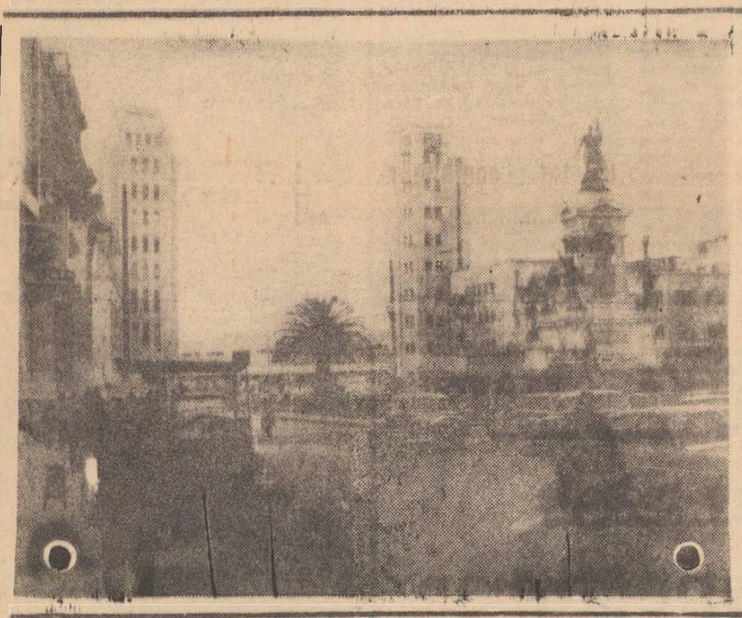

Deși Chile are cea mai lungă coastă maritimă din America Latină (10.000 km), pe lista țărilor cu trafic maritim ocupă doar locul 30. Cea mai mare parte a exporturilor chiliene se face cu vase sub pavilion străin. Or, Chile are exporturi masive: numai cuprul exportat se ridică la circa 10.000.000 tone.

Noile măsuri luate în Chile prevăd ca 50 la sută din transporturile comerțului exterior să fie încredințate societăților chiliene de stat, mixte sau particulare. Se preconizează construirea de noi vase și în așa fel ca cea mai mare parte a exportului maritim să scape de sub dominația societăților străine, în special americane.

IN CLIȘEU: Clădiri portuare la Valparaiso.

Ecoul criticii noastre

Poleială în loc de măsuri

În ziarul nostru din 8 octombrie s-a publicat articolul „Lipsa de curaj nu apare din senin", în care se arătau abuzurile săvîrșite de fostul maistru Dumitru Biscă de la Complexul de morărit și panificație. Justiția l-a condamnat la închisoare, dar era cazul ca în cadrul întreprinderii să se tragă toate concluziile pentru ca nici un cadru tehnic de conducere să nu mai săvîrșească abuzuri. Conducerea complexului nu dovedește însă că a înțeles rostul criticii și încearcă, în scrisoarea de răspuns, să găsească „neconcordante". În articolul nostru se arăta că șeful de secție Ion Ana a cunoscut abuzurile lui Dumitru Biscă dar n-a luat nici o măsură; ba chiar a căutat să le mușamalizeze. Directorul Complexului, ing. V. Cucu, dimpotrivă, susține și acum că „din punct de vedere al cinstei, comitetul de direcție apreciază ca pozitivă activitatea desfășurată de Ion Ana. Nu vedem cum am putea ține cont de recomandările făcute în finalul articolului".

Cu o asemenea atitudine față de cei care încurajează abuzurile nu vedem cum acestea ar putea fi curmate. Este necesar ca comitetul de direcție și comitetul de partid să reanalizeze situația creată, cu seriozitate și simț de răspundere, și să tragă învățămintele ce se impun.

— ■ —

Un singur răspuns

Am citit articolul „Lipsa de curaj nu apare din senin" din 8 septembrie a.c. și m-a indignat atitudinea șefului de secție Ion Ana de la C.I.M.P. Dumneaului cunoaște abuzurile maistrului D. Biscă, dar în loc să sesizeze organele superioare, interzice muncitorilor să critice considerînd critica drept bîrfă. Curioasă concepție are Ion Ana despre critică. Este concepția acelui care se consideră un fel de proprietar al secției, nu împuternicit al statului să conducă o secție de producție. De aceea era și de așteptat ca, descoperindu-i-se atitudinea retrogradă, să decurgă la amenințări: „Știu eu unde să deschide ușa". Dar orice ușă ar deschide, nu va primi decît un singur răspuns: nimănui nu-i este permis să nesocotească legile țării noastre, morala noastră socialistă.

C. FLUERARU,
pensionar, str. Vasile Lupu nr. 90 Iași

Scrisori de la sate

Elevi și apoi învățători la aceeași școală

Mîndria profesorului sînt elevii săi. Nu spun o noutate, dar mi-am reamintit aceasta acum la începerea unui nou an școlar. Fosta mea elevă Ileana Șerban a devenit învățătoare și a fost repartizată la aceeași școală unde a deprins alfabetul. Eu am ieșit la pensie, iar ea mi-a luat locul.

— Este o deosebită cinste pentru mine, mi-a spus Ileana Șerban, să fiu învățătoare și să predau la aceeași școală unde am fost elevă.

Cuvintele ei m-au emoționat. Am regăsit în concepția ei despre muncă și despre viață ideile pe care eu, ca învățător, le-am sădit în sufletele elevilor. Trebuie să spun însă că și familia are un rol important în educarea copiilor, nu numai școala. Tatăl fostei mele eleve, Ion Șerban, este membru de partid, un om harnic care își educă copiii în spiritul dragostei de muncă.

La fel ca Ileana Șerban s-au reîntors în satul lor natal ca învățători Aneta Apreutesei și Alexandru Moraru. Satul îi dinstește cum se cuvine.

Ioan D. MORARU,
învățător pensionar, comuna Heleșteni.

După aproape un an...

În decembrie anul trecut m-am prezentat la cabinetul stomatologic din comuna Șchela, la dr. Ilie Curcă, să-mi execute o lucrare. (Avem în comuna noastră un cabinet dentar cu instalații moderne). Întreb:

— Cît mă costă lucrarea?

— 600 de lei.

Scot banii, plătesc și-mi spune să vin a doua zi după-deviz. Credeți că s-a ținut de cuvînt? Nu. Nea-a amînat mereu pînă mai deunăzi, cînd am aflat că își face transferul în altă localitate. Noi cum rămînem? Doctorul Ilie Curcă ne-a poliza vreo două măsele, ne-a luat măsură și cu atît ne-am ales. Oare nu sînt legi care să-l tragă la răspundere?

Frent TIBA
comuna Șchela

N. R. Sîntem informați că medicul Ilie Curcă a fost trimis în judecată în fața Colegiului județean al medicilor și farmaciștilor.

Amabilitate de ocazie

La raionul de textile, confecții și încălțăminte de la cooperativa de consum din Popricani a fost repartizat de vreo șase luni un gestionar tînăr — Virgil Țuțu. Toți credeam că va fi un exemplu în ceea ce privește comportarea față de cumpărători, dar ne-am înșelat. Începînd din luna august, noul gestionar își tot dă în petec, dosește mărfurile mai căutate, le vinde cui crede el de cuviință, vorbește urît cu lumea. Nu de mult au venit la magazin niște prosoape frumoase. Vestea s-a răspîndit în tot satul. Se duce Lențica Bucătaru să cumpere un prosop.

— Nu mai sînt, s-au terminat, îi răspunde gestionarul.

După cîteva minute intră în magazin Profira Hriscu.

— Aș vrea să cumpăr două prosoape.

— Dacă aduci niște ouă, îți vînd prosoape.

Lențica Bucătaru, care nu ieșise încă din magazin, aude ce spune gestionarul și-i cere să-i vîndă și ei prosoape. Dar s-a ales cu insulte. Iată că între timp vine Adina Teodoru. Gestionarul a devenit pe loc foarte amabil și a scos patru prosoape de sub tejghea.

Și așa o duce gestionarul nostru cel nou, dosește mărfurile, se ceartă cu lumea. Am auzit că de curînd a fost sancționat cu „avertisment" pentru comportarea sa incorectă. Bine ar fi ca sancțiunea să-i fie de folos.

Gh. PALIMARU
comuna Popricani

În culisele spionajului industrial (V)

(Urmare din nr. 7501 al ziarului nostru)

Astfel, pe această cale, o serie de informații industriale americane devin cunoscute concurenților americani prin surse europene. S-a constatat că industriașii americani, dornici de a contracta o vînzare, le vor spune clienților europeni potențiali mai multe date importante cu privire la activitatea ce o desfășoară, planurile de viitor etc decît le-ar spune concurenților din Statele Unite. Reprezentanțele europene ale altor firme din Statele Unite culeg aceste informații, astfel că, așa cum consideră o revistă americană de specialitate „dacă o societate are un post de ascultare vest-european, beneficiază adeseori de informații pe care nu le-ar putea obține de partea cealaltă a Oceanului Atlantic".

„La un alt nivel, reprezentanții producătorilor sînt surse tradiționale de aprovizionare cu informații competitive. În dorința lor de a vinde o anumită aparatură, unii vînzători sînt dispuși să vă spună cum a folosit un concurent o piesă similară. Sau poate că ei vor releva alte informații pe care le dețin, în schimbul semnăturii pe un contract de vînzare". Astfel, o informație care ar costa multe zeci de mii de dolari, pentru a putea fi obținută printr-o agenție specializată în spionaj industrial, poate fi primită „cadou" în schimbul unei semnături pe un contract de cîteva zeci sau sute de dolari.

Anglia, departe de a fi scutită de această spinoasă problemă care frămîntă majoritatea oamenilor de afaceri occidentali, ocupă un loc de frunte prin preocupările de combatere eficientă a spionajului industrial. Întreprinderile britanice sînt și ele victime ale unor acțiuni de spionaj din partea unor firme de peste Ocean, de pe celălalt mal al Canalului Mînecii, de pe malurile Rinului, de la poalele muntelui Fuji, sau, nu de puține ori, chiar ale concurenței britanice.

Recent, după cum lăsa să se înțeleagă secretarul Camerei Comunelor, securitatea comercială costă industria engleză suma de peste 100 milioane lire sterline anual. În cadrul unei sesiuni de referate cu tema „Spionajul și oamenii de afaceri", Peter Hamilton, secretar al Asociației britanice pentru securitatea industrială, menționa că acest fenomen este de dată recentă în Anglia, fiind importat din Statele Unite, unde primele cazuri de anvergură s-au înregistrat în 1958.

Întrebat cu un anumit prilej de gazetari, dacă în ziua de azi mai există secrete invulnerabile, Bernard Spindel, specialist în contra-spionajul industrial, declara că, pentru el „secretul industrial nu mai există. Cu ajutorul timpului, al banilor și al aparaturii nu mai există nimic care să poată fi ascuns".

Mașina indiscretă...

La cocteiluri participă mulți oameni de afaceri, industriași, cocteilul fiind un prilej la care, beneficiind de o atmosferă destinsă, se fac o serie de comentarii, aprecieri și nu rareori imprudențe. Cunoștințe vechi se reîntîlnesc, schimbă impresii, își împărtășesc din preocupările actuale, și aceasta, bineînțeles, nu în public, ci undeva într-un colț retras, pe o terasă sau la bar. Asemenea discuții cer și o băutură adecvată, un cocteil spre exemplu. Un barman la țînută servește băuturile și lasă în apropiere platoul cu cîteva pahare pregătite. Cei doi industriași încep să-și golească „sacul cu noutăți", în timp ce pe fundul unui pahar de cocteil o „mașlină" cu scobitoarea respectivă își face liniștită „datoria". Dar „mașlina" nu este o mașlină obișnuită, fiind doar un ambalaj din material plastic pentru un microfon și un emițător-scobitoare, servind drept antenă. Aproximativ 100 m mai departe, un salariat al unei firme concurente cu cască de ascultare la urechi înregistrează pentru patronul său pe un magnetofon stereo de mărimea unui pachet de țigări „cascada" de informații competitive.

„Mașlina indiscretă", plus accesoriile nu costă mai mult de 500 dolari, adică a suta sau a mia parte din valoarea informațiilor obținute. Investiția se dovedește suficient de atrăgătoare, ținînd cont de riscurile relativ reduse, de importanța informațiilor obținute și de lipsa unei legislații adecvate. Mai rămîne doar moralitatea, care în lumea afacerilor este, oricum, suficient de labilă.

...și telefonul buclucaș

„Operația", aceasta este și ea relativ simplă și în general considerată deja „clasică". Practic, un spion industrial, plătit de conducerea unei firme schimbă în lipsa gazdei microfonul de la aparatul telefonic cu unul identic. Convorbirile particulare pe care le va avea concurentul spionat, vor fi transmise de acest microfon la o depărtare de jumătate de kilometru. Retransmisia discuțiilor din camera respectivă are loc chiar atunci cînd telefonul este închis, căci în urma vizitei inopinate specialistului a schimbat firele, transformînd telefonul într-un veritabil emițător perpetuu. În plus, în pivnița locuinței, într-un ungher mai întunecos, o mică cutie racordată la liniile telefonice dispunînd de o baterie activează acest microfon, care pare neculpat atunci cînd telefonul este închis.

Toate secretele personale și ale firmei, discuțiile particulare ale conducătorului firmei cu principalii săi colaboratori „în liniște" și „în siguranță" vor fi transmise de aparent nevinovatul telefon. Convorbirile pot fi ascultate chiar de la o distanță de peste 2.000 (două mii) de kilometri. În urma extinderii rețelei telefonice automate, spionul formează doar numărul de telefon al celui pe care-l urmărește, ascultînd și înregistrînd ceea ce se discută în casa respectivă. Se pune întrebarea — cum reușește el să formeze numărul activînd astfel microfonul, dar fără ca telefonul să sune? Și acest aspect a fost rezolvat. Spionul respectiv pune în funcțiune înainte ca telefonul să fi avut timp să sune un mic dispozitiv de mărimea unui aparat de radio de buzunar care emite un sunet cu o anumită frecvență ce împiedică soneria să sune, activînd, în același timp, instalația de ascultare gata montată în telefon. Ingenioasa instalație nu înregistrează decît în momentul în care se aude o voce omenească, așa încît se evită risipa inutilă de bandă magnetică.

Și pentru că firmele capitaliste recurg din ce în ce mai des la spionaj și contraspionajul industrial, au apărut o serie întreagă de întreprinderi specializate în realizarea acestui aparataj, de instalare și depistare a aparaturii de înregistrare, firme consultante în probleme de spionaj industrial. Astfel firma „Zelex International Corp." desface echipament complex de surprindere și înregistrare a convorbirilor telefonice, echipament de detectare și supraveghere, efectuînd în același timp cercetări pentru realizarea unor noi tipuri de instalații mai perfecționate. Printre alte servicii „garantate", ZELEX închiriază, cu ora, un automobil Cadillac garantat împotriva interceptării. În acest automobil special se țin conferințe ale directorilor, timp în care mașina efectuează o plimbare, iar mecanisme de bruiaj și detectoare speciale asigură securitatea tratativelor purtate „din mers".

În ceea ce privește eficacitatea combaterii acestui veritabil flagel care bîntuie în lumea oamenilor de afaceri din Occident, unul din șefii poliției criminale new-yorkeze, Ralph Salerno, specialist în probleme de spionaj industrial, declara: „În douăzeci de ani nu am văzut decît aproximativ 50 de persoane puse sub acuzație, judecate și condamnate pentru spionaj industrial. În forma sa modernă, spionajul industrial este relativ recent, iar legislația necesară pentru a-l combate nu există încă în nici o țară din lume. Atunci cînd spionul industrial reușește să pătrundă în întreprindere, el este suveran în ceea ce privește intențiile sale".

Spionajul industrial a cîștigat poziții solide în economiile capitaliste. Experții și oamenii de afaceri sînt de acord asupra concluziei că eradicarea fenomenului nu este posibilă. Imposibilitate, explicabilă în fond, prin aceea că asemenea moravuri sînt în concordanță cu etica lumii capitalului.

(Sfîrșit)
L. MIRCEA

Însemnări din viața ostașilor

Gata oricînd să apere cuceririle poporului

La instrucția de specialitate
Foto: GH. ȘINDILARU, coresp.

Aprecierile unanime ale ofițerilor superiori se bazau pe rezultatele obținute de subunitatea comandată de locotenentul Florin Diaconu. Cea mai bună subunitate din cadrul unității. La instrucție, la trageri, la toate activitățile, calificativele sînt foarte bune. În șapte ani șapte promoții temeinic pregătite, șapte concursuri finale cîștigate.

Ordinul tovarășului Nicolae Ceaușescu, comandantul suprem al Forțelor Armate, de a obține numai rezultate bune și foarte bune în muncă, în scopul întăririi continue a capacității de luptă, formării unor ostași-cetățeni, apărători conștienți și de nădejde ai cuceririlor revoluționare ale poporului nostru, ai independenței și suveranității patriei, animă permanent pe toți componenții subunității comandate de locotenentul Florin Diaconu. Formarea gradaților, ajutoarele comandanților, cere nu numai o excelentă pregătire, ci capacitate organizatorică, dăruire. Formularea cu precizie și claritate a direcțiilor de efort: ordine desăvîrșită, disciplină riguroasă, cunoașterea aprofundată și aplicarea întocmai a regulamentelor, încadrarea perfectă în program, ținută ireproșabilă, iată o sinteză a deziderateloor comandantului subunității la care nu uită să adauge rolul exemplului personal. „Îmi place să fiu exigent, ne mărturisește tînărul ofițer, exigența asigură întotdeauna succesul. Precizez, însă, că este vorba de exigența regulamentară, care nu poate fi despărțită în nici un caz de obiectivitate, principialitate, înțelegere, omenie. Exigent, dar nu dur. Numai așa se păstrează demnitatea umană".

Comandant și activist de partid, îmbinînd armonios instrucția cu educația. Sarcinile de mare răspundere care revin ofițerilor din amplul program de educație comunistă elaborat de partid sînt înțelese de tînărul locotenent. „Știu că se cer de la noi nu numai entuziasm, nu numai specialiști de clasă și subunități de frunte, ci, în primul rînd, ostași devotați trup și suflet poporului, partidului, patriei, constructori și apărători înflăcărați ai socialismului". Și acționează ca atare. Numai așa se explică buna pregătire a sergenților Gh. Suhan, S. Marcu, I. Bătinaș, a fruntașului Vasile Dima, a soldatului Vasile Cupeț și a altora ca ei cu care, pe bună dreptate, unitatea se mîndrește.

Prezenți pe frontul economiei naționale

Pe lîngă instruirea militară, comandantul suprem al Forțelor Armate a cerut ostașilor să participe și la munca în folosul dezvoltării economiei naționale. La construcția transfăgărășanului, la realizarea sistemului de irigații din Bărăgan sînt prezente detașamente de militari și din garnizoana Iași. Detașamentele de sub comanda locotenent-colonelului D. Iorga și a activistului de partid, locotenent-colonelul Ilie Coșer, raportează cu regularitate depășirea normelor de lucru.

În sprijinul celor ce muncesc în agricultură s-au aliniat, în aceste zile, numeroase detașamente de militari. Aceasta este o nouă manifestare a legăturii profunde dintre armata noastră și popor, a hotăririi militarilor de a răspunde întotdeauna prezent acolo unde cer interesele patriei — sarcină ce le-a fost trasată de comandantul suprem al Forțelor Armate. Ofițeri, subofițeri și militari în termen dovedesc deplină abnegație. La I.A.S. Bucium, autocamioanele din coloana în subordinea căpitanului Constantin Bordeianu funcționează ireproșabil, îndeplinindu-și și depășindu-și programul de transport al produselor agricole. O contribuție deosebită și-o aduce sergentul major Mihai Sandu, șeful grupei de reparații, care, cu militarii în termen din subordinea sa, transformă noaptea în zi, reparînd defecțiunile tehnice, verificînd buna funcționare a mașinilor. Hărnicie, exemplu mobilizator, caracterizează activitatea caporalului șofer G. Roată. Cuvinte de laudă pot fi adresate și militarilor din coloana de autocamioane de sub comanda căpitanului Vasile Suciu, care acționează la I.A.S. Miroslava.

Un tot: comandant-subordonați

Se încheiase instrucția de noapte. Comandantul subunității, căpitanul Dumitru Grigoruță, verificase în amănunțime armamentul, echipamentul, Ordinele fuseseră executate întocmai. În zorii zilei, comandantul putea pleca fără grijă. Ostașii meritau odihna programată. Dar el ... nu spusese nimic atunci cînd simțise întepăturile ulcerului. Avea credința că odihna îl va reconforta. S-a întîmplat însă neprevăzutul... o hemoragie puternică. Intervenție chirurgicală. După o lună, o nouă criză. Trebuia să i se facă altă transfuzie de sînge. S-a făcut apel la militarii din subordinea sa. Întreaga subunitate a răspuns prezent.

Subordonații au contribuit la însănătoșirea comandantului. Un act omenesc. Gestul ostașilor a exprimat însă mai mult: sudura ce s-a format între comandant și subordonați. Un tot. Spre deplina satisfacție a comandantului și subordonaților, oameni animați de țelul suprem comun: slujirea patriei socialiste.

Al. MONTEORU

Zile decisive pentru completarea necesarului de furaje însilozate!

(urmare din pag. 1)

operativei — întrucît din cauza calamităților am pierdut o cosă de pe mai bine de jumătate de lucernieră, în afară de circa 120 tone de fînuri naturale".

La cauzele obiective se adaugă însă și unele greșeli de orientare. Astfel, nu s-au semănat cu culturi duble decît 20 de hectare, adică nici un sfert din plan. Într-o asemenea situație se impunea valorificată și vegetația din flora spontană. Aceste resurse chiar dacă nu completau deficitul cel puțin îl diminuau. Și poate nu se ajungea ca acum din cele 700 de tone de tăiței de sfeclă cuvenite să fie deja consumate 300. Ni s-a spus că restul borhotului va fi însilozat împreună cu coceni și pale. Se cere să se acționeze cît mai rapid cu atît mai mult cu cît cele 3 tocători trebuie să prelucreze și grosierele pentru nevoile zilnice. Considerăm că și pînă acum ritmul putea fi mai intens. Conducerea unității a procedat bine cînd a hotărît să se desfacă știuleții înainte de a tăia cocenii, urmînd ca ei să fie recoltați direct din lan cu combina pentru siloz. Metoda s-a aplicat însă numai pe 40 de hectare. Apoi, nici măcar aici măsura n-a putut fi finalizată căci S.M.A. Vlădeni a transferat între timp combina în altă parte.

Din păcate, sînt încă destule alte unități în care însilozările sînt mult întîrziate. O arată și faptul că în sectorul agricol cooperatist nu s-a realizat pînă în prezent nici jumătate din cantitatea planificată. Începînd de la nivelul județului și pînă la ultima cooperativă agricolă trebuie să se înțeleagă măcar acum că acțiunea se cere cît mai rapid încheiată.

SPORT

Programul competițional de duminică

FOTBAL

Teren „23 August" — ora 15: Politehnica Iași — Jiul Petroșani (div. A) (în deschidere meciul de tineret-rezerve); teren Penicilina — ora 11,00: Penicilina Iași — Viitorul Botoșani (div. C); teren Tineretului — ora 11,00: Nicolina Iași — I.T.A. Pașcani (div. C).

ATLETISM

Ora 9,00: „Cupa micului atlet" — (stadion „23 August").

HANDBAL

Ora 11,00: Universitatea — Chimia Făgăraș (div. B, fem.) — teren Voința.

VOLEI

Ora 10,30: Penicilina Iași — C. P. București (div. A, fete) sala Voința; ora 11,30: Politehnica Iași — Petrolul Ploiești (div. B, masc.); teren Voința.

BASCHET

Ora 8,45: Universitatea Iași — A.S.A. Cluj (div. A, fete) sala Voința.

Campionatul județean de fotbal

REZULTATE TEHNICE:

- *I.T.I. — AUTOMOBILUL IAȘI 1—2 (1—0).*
- *SIDERURGISTUL — MONTAJUL IAȘI 3—1 (2—0).*
- *LICEUL NR. 2 — BIRUINȚA MOVILENI 5—3 (3—2).*
- *VICTORIA Ț.M. — CHIMIA IAȘI 1—1 (0—1).*
- *TEROM — RECOLTA RUGINOASA 1—0 (1—0).*
- *A.C.G.B. — VIITORUL I.G.L.D. 2—1 (1—1).*
- *MOBILA — CERAMICA 3—3 (0—2).*
- *POLIGRAFIA — MOLDOVA CRISTEȘTI 3—3 (1—1).*

ETAPA VIITOARE: Biruința Movileni — A.C.G.B.; Montajul — Liceul nr. 2 Iași, Automobilul — Siderurgistul, Moldova Cristești — I.T.I., Recolta Ruginoasa — Poligrafia; Chimia — Terom; Mobila — Victoria Ț.M.; Ceramica — Viitorul I.G.L.D.

C.E.I.L. IAȘI

din strada Bucium nr. 34 angajează de urgență:

pentru C.E.I.D. Iași
- șef depozit produse finite
- șef depozit materiale
- inginer electromecanic
- bobinatori categoria 5—6
- tinichigii
- pictor
- frezori
- strungari
- curbători
- dulgheri (temporar)

pentru S.I.D. Ciurea
- maistru electrician
- laborant chimist
- operatori chimiști

pentru U.E.I.D. Iași
- contabil șef cu studii superioare și 9 ani vechime în funcții economice.

Condiții de angajare: buletin de oraș Iași și stagiul militar satisfăcut.

Relații suplimentare se pot lua zilnic la telefon 11120—11121, interior 131.

— un muncitor electromecanic categoria V—VI angajează

ATELIERUL DE ÎNTREȚINERE ȘI REPARARE A APARATURII MEDICALE IAȘI

strada Primăverii nr. 74, telefon 31 528.

— șase lăcătuși, categoria 4—6
— un frigotehnist
— un instalator gaze

angajează

COMPLEXUL INDUSTRIAL DE MORĂRIT ȘI PANIFICAȚIE IAȘI

șoseaua Țuțora nr. 171.

Salarizarea: conform H.C.M. 914/1968.

UZINA DE FABRICAȚII, REPARAȚII ȘI MONTAJ ÎN AGRICULTURĂ IAȘI

angajează:
- 1 planificator principal
- 1 contabil principal
- 1 merceolog
- 2 tehnicieni mecanici
- 2 maiștri confecții metalice.

Condiții de angajare: conform H.C.M. nr. 914/1968.

De asemenea, se mai fac înscrieri pentru cursul de calificare la locul de muncă în meseria de lăcătuș construcții metalice și sudori electricieni ✙ gaze.

Cei interesați se vor adresa la sediul unității, str. Pavlov nr. 14 — telefon 15420.

I.R.E. IAȘI

ADUCE LA CUNOȘTINȚA CONSUMATORILOR CASNICI DE ENERGIE ELECTRICĂ

că în preajma sezonului friguros au sosit în comerț o varietate de noi aparate electrocasnice cu scopul de a spori confortul și a ușura unele activități: mașini de gătit, radiatoare, mașini de pregătit apă caldă etc., cu puteri între 1000—2000 Watt.

I.R.E. poate asigura energia necesară funcționării acestora, însă conectarea lor la rețea trebuie efectuată rațional.

Astfel, — pentru clădirile care au instalații subdimensionate sau vechi se impune a se cere aviz pentru utilizarea lor, întrucît există un iminent pericol de incendiu.

De asemenea, utilizarea lor de către toți posesorii, la orele de vîrf de consum (7—9 dimineața și 17—22 seara), atrage după sine scăderi de tensiuni, care împiedică funcționarea normală a celorlalți receptori, iluminat, emisiuni radio, Tv.

În conformitate cu H.C.M. 2491/69, conectarea la rețea a radiatoarelor, boylerelor etc., între aceste ore, constituie contravenție.

Pentru a evita eventualele încălcări ale dispozițiilor în vigoare, prin ghișeele I.R.E. și prin poștă se primesc cereri pentru avizarea conectării acestor receptori, precum și declarația lor de către consumatorii în pausal.

DIRECȚIA JUDEȚEANA DE POȘTA ȘI TELECOMUNICAȚII IAȘI

anunță că azi, 23 octombrie 1971, se dă în funcțiune noua centrală telefonică automată urbană din Iași.

Din motive tehnice, se vor schimba numerele de telefon ale abonaților GUPLAȚI, care încep cu cifrele 12; 72; 16; 76.

Deoarece nu există nici o corespondență între vechea și noua numerotare, iar cartea de telefon ediția 1971 apare după 15 noiembrie a.c., abonații în cauză sînt rugați a-și informa persoanele cu care au relații despre schimbarea produsă pentru a elimina apelurile false.

De asemenea, rugăm ca în cazul că abonatul chemat nu răspunde, să se formeze 03 pentru informare.

tractoriști rutieriști

angajează de urgență

ÎNTREPRINDEREA DE GOSPODĂRIE MUNICIPALĂ IAȘI

Cei interesați se vor adresa la secția transporturi din Șoseaua Națională 47.

Concurs

pentru ocuparea postului de șef serviciu desfacere va avea loc la

UZINA MECANICĂ „NICOLINA" IAȘI

Concursul se va desfășura în ziua de 30 octombrie 1971, ora 8 dimineața.

Condiții: solicitanții trebuie să posede studii superioare economice și 9 ani vechime în funcții economice.

— zugravi-vopsitori

angajează de urgență:

ÎNTREPRINDEREA „ȚESĂTURA" IAȘI

Relații suplimentare se pot obține la serviciul personal al întreprinderii, strada Primăverii nr. 2.

GRUPUL ȘCOLAR DE CONSTRUCȚII IAȘI

Str. Bucium nr. 17

vinde din stoc:
- *borduri de beton simple 25 × 25 × 100 cm*
- *borduri de beton mozaicate 25 × 25 × 100 cm*

Prețul de vînzare: conform tarifelor legale.

Ridicarea produselor se face cu mijloacele cumpărătorului.

Se angajează de urgență:
- tehnician constructor — pe post de șef sector construcții
- tehnicieni veterinari și zootehniști
- economiști cu studii superioare.

Condiții de angajare conf. H.C.M. 914/1968

Cei interesați se vor adresa ÎNTREPRINDERII DE STAT PENTRU CREȘTEREA ȘI ÎNGRĂȘAREA PORCILOR TOMEȘTI-IAȘI

— un economist

pentru serviciul financiar

angajează de urgență

FABRICA DE ULEI „UNIREA" IAȘI

șoseaua Țuțora nr. 173.

Condiții de angajare conform: H.C.M. 914 și 2233 din 1968.

Cinematograful „Victoria"

prezintă,

între 25–31 octombrie 1971, noul film românesc AȘTEPTAREA — film omagial, al cărui scenariu a fost scris special pentru regretatul actor ȘTEFAN CIOBOTĂRAȘU.

În completare va fi prezentat filmul documentar

Vizita delegației de partid și guvernamentale române, condusă de tovarășul Nicolae Ceaușescu, în Republica Populară Chineză

Ordinea spectacolelor: 9; 11,15; 15,15; 18; 20,30.

Centrul de legume-fructe IAȘI

organizează

prin unitățile nr. 1 Piața Halei și nr. 2 Piața Dimitrov

aprovizionarea la domiciliu

cu cartofi, varză, ceapă și morcov contra tarifului de 0,10 lei/kg.

Comenzile prezentate direct sau prin telefoanele 17008 și 17036 vor fi onorate în interval de 5 zile.

TRUSTUL DE MECANIZARE BUCUREȘTI

Secția IAȘI

str. Țuțora nr. 184

ANGAJEAZĂ DE URGENȚĂ:
- excavatoriști autorizați macaragii
- electricieni autorizați
- un strungar

Cei interesați se vor adresa Secției T.M.B. din str. Țuțora nr. 184 Iași, telefon 30051.

CURIER JURIDIC

REPARTIZAREA LOCUINȚELOR. RESTRICȚII. PĂRĂSIREA LOCALITĂȚII. MENȚINEREA SPAȚIULUI LOCATIV.

(Informații cerute de A. CORNESCU, domiciliat în Iași, str. A. Panu).

Atribuirea de locuințe în orașele mari (municipiul Iași este enumerat în anexa la H.C.M. 1651/1968, care fixează orașele mari) se poate face numai persoanelor și familiilor care domiciliază în orașul respectiv (art. 16 din Legea nr. 10/1968).

Nu se pot repartiza locuințe din fondul locativ de stat următoarelor categorii de persoane: celor care au locuință proprietate personală în localitatea unde solicită locuința; celor care și-au vîndut după 1 noiembrie 1967 locuința proprietate personală; celor care solicită locuințe în municipiile sau orașele în care lucrează, dar locuiesc în localitățile din jurul acestora, la e distanță de pînă la 40 km.

Cei plecați în misiune în străinătate, chemați pentru satisfacerea serviciului militar, concentrați, detașați, angajați care lucrează pe șantiere în alte localități, bolnavi internați în spitale sau care se găsesc la cură în alte localități, precum și cei plecați pentru studii, își păstrează pe tot timpul absenței dreptul de folosință asupra suprafeței locative ce o dețin. Își păstrează, de asemenea, dreptul la locuință cei arestați preventiv, precum și cei care execută o pedeapsă privativă de libertate de pînă la 2 ani (art. 3 și 4 din H.C.M. nr. 1651/1968).

MEMBRII COOPERATIVELOR DE PRODUCȚIE MEȘTEȘUGĂREASCĂ. ÎNCADRAREA ÎN UNITĂȚI DE STAT. INADMISIBILITATEA TRANSFERĂRII. VECHIMEA NEÎNTRERUPTĂ ÎN MUNCĂ.

(Consultație cerută de GROSU ELENA, str. Gîndu nr. 6 Iași).

Transferarea este o instituție juridică specifică raporturilor de muncă, izvorîte exclusiv din contractele de muncă, în cadrul cărora, angajații, păstrîndu-și această calitate, își schimbă locul de muncă, la cererea lor sau în interesul serviciului, de la o unitate socialistă la alta. Întrucît cooperatorii nu încheie contracte de muncă cu cooperativele de producție meșteșugărească, se impune concluzia că ei nu pot fi transferați ca angajați în unitățile socialiste.

Cooperatorul care se încadrează ca angajat într-o unitate socialistă de stat în termen de 90 de zile de la data ieșirii dintr-o cooperativă de producție meșteșugărească — cu acordul conducerii cooperativei — își păstrează vechimea neîntreruptă în muncă (art. 10 lit. d. din Legea nr. 1/1970).

ALOCAȚIA DE STAT PENTRU COPII. PERSOANELE CARE URMEAZĂ CURSURI DE CALIFICARE, SPECIALIZARE SAU PERFECȚIONARE. ABSOLVENȚII DIN ÎNVĂȚĂMÎNTUL SUPERIOR DE ZI.

(Relații cerute de BUCIUMAN V. ȘTEFAN, domiciliat în comuna Moțca, și de V. N. din Iași).

Angajații cu contracte de muncă pe durată nedeterminată, scoși din producție de unități pentru a urma diferite cursuri de calificare, specializare sau perfecționare, își menține calitatea de salariați și, dacă îndeplinesc condițiile cerute de lege, beneficiază de alocație pe toată durata școlarizării și în continuare după reîntoarcerea în producție.

Angajații care au cerut desfacerea contractului de muncă pentru a urma cursuri de școlarizare, neavînd în timpul școlii calitatea de angajați, nu pot primi alocația de stat pentru copii pe perioada respectivă. Ei dobîndesc dreptul la alocație după 90 de zile de la angajarea lor cu contracte de muncă pe durată nedeterminată. Pentru aceleași considerente, soluția de mai sus este aplicabilă și celor proveniți din afara cîmpului muncii, care urmează cursuri de calificare (paragraful 4 din Instrucțiunile M.M. și M.F. nr. 1515/1966).

Dreptul la alocația de stat pentru copii se naște de la data încadrării ca angajați cu contracte de muncă pe durată nedeterminată pentru absolvenții de la învățămîntul superior de zi, repartizați în producție potrivit normelor legale (art. 8 lit. a Decretul 285/1960, republicat în Buletinul Oficial nr. 100 din 31 august 1971).

LUCRĂTORII RETRIBUIȚI PE BAZĂ DE COTĂ PROCENTUALĂ. ASIMILAREA CU ANGAJAȚII. CONDIȚII.

(Întrebare adresată de ROSEMBERG R., domiciliată în Iași, str. C. Negri nr. 22).

Lucrătorii retribuiți pe bază de cotă procentuală sînt angajați în sensul Codului muncii și beneficiază de toate drepturile prevăzute în legislația muncii pentru salariați, dacă îndeplinesc cumulativ următoarele condiții: a) desfășoară o activitate cu caracter permanent la care se justifică folosirea de angajați cu contracte de muncă pe durată nedeterminată; b) se încadrează în programul de lucru prevăzut pentru angajații retribuiți cu salarii tarifare din activități similare sau îndeplinesc sarcini de desfacere, de achiziții, de încasări sau de prestații, în volum egal cu cele stabilite pentru angajații retribuiți cu salar tarifar din activități similare; c) sînt supuși în tot timpul lucrului normelor stabilite prin regulamentul de ordine interioară cu privire la organizarea și disciplina muncii, în unitatea la care sînt angajați (art. 2 din H.C.M. 902/1965).

Traian BOTEZ
consilier juridic

Mica publicitate

Schimburi de locuință

- Schimb foarte avantajos apartament două camere, bloc, strada Cuza Vodă, pentru apartament trei camere, zona centrală (de preferat blocuri Păcurari). Telefon 16246 pînă la ora 7,30 sau după ora 21,00.

Vînzări—cumpărări

- Vînd „Dacia-1100", perfectă stare. Telefon 30995, orele 16—21.
- Vînd „Dacia 1300", puțin rulată. Telefon 16057.
- Cumpăr urgent „Wartburg". Zilnic, telefon 30044, după ora 16,00.
- Vînd „Moskvici 408", culoare roșie, perfectă stare. Telefon 38118.
- Vînd casă, trei camere și teren. Strada Transilvaniei 12.
- Vînd apartament bloc, proprietate personală. Informații, strada Socola 4 A, bloc V 1, scara B, apart. 7, orele 12—17, Ionescu Alexandru.

Lecții-meditații

- Pregătesc elevi, orice clasă, matematică, fizică, chimie. Relații telefon 30268, orele 17—19.

Oferte de serviciu

- Caut de urgență fată îngrijire copil. Strada Decebal 6, bloc D 1, scara B, etaj 3, apart. 13.
- Caut femeie îngrijire copil. Strada Palat 4 — Bergman.
- Caut fată îngrijire copil. Strada Vovidenie 21 A.

Pierderi

- Pierdut legitimația eliberată de Uzina metalurgică pe numele Răileanu Dan. O declar nulă.
- Pierdut legitimația eliberată de Întreprinderea de produse ceramice pentru construcții pe numele Ravaru Mihai. O declar nulă.
- Pierdut legitimația eliberată de Spitalul de copii Iași pe numele Buhăianu Aurica. O declar nulă.
- Pierdut legitimația eliberată de C.I.M.P. pe numele Butnaru Elena. O declar nulă.
- Pierdut carnet de muncă eliberat de O.C.L. Alimentara pe numele Iosipescu Anica. Îl declar nul.
- Pierdut legitimația eliberată de Spitalul de copii Iași pe numele Brucăr Gheorghe. O declar nulă.
- Pierdut legitimația eliberată de Uzina mecanică „Nicolina" pe numele Constantin Anton. O declar nulă.

Diverse

- Familia mulțumește pe această cale tuturor acelora care și-au exprimat compasiunea cu ocazia încetării din viață a celui care a fost IOAN COSTINESCU.

Decese

- Profund nemîngîiată, familia anunță încetarea fulgerătoare din viață a scumpei lor

ELENA CHIZER (Coca)

în vîrstă de 17 ani

Cortegiul funebru va porni duminică, 24 octombrie, ora 14, de la biserica Sf. Gheorghe, strada Cioșca, spre cimitirul Eternitatea.

- Familia îndurerată anunță încetarea din viață a profesorului

LUDWIG AGKER

Înmormîntarea va avea loc duminică, 24 octombrie, ora 13, la cimitirul Eternitatea — capela catolică.

- Familia anunță încetarea din viață a scumpului lor soț, tată, bunic

ȘUFARU CONSTANTIN

66 ani.

Cortegiul funebru va pleca din strada Sf. Andrei 21 în ziua de 24 octombrie, ora 13, spre cimitirul Sf. Vasile.

- Familia îndurerată anunță încetarea din viață a scumpului lor soț, tată, frate, bunic

MATEI IOAN (JAN)

pensionar, 66 ani.

Înmormîntarea are loc duminică, 24 octombrie ora 14, la cimitirul Eternitatea, unde este depus.

PE MERIDIANELE GLOBULUI

O. N. U. Adunarea Generală continuă dezbaterile privind restabilirea drepturilor legitime ale R. P. Chineze

Cuvîntarea reprezentantului român

NEW YORK 22 — Corespondentul Agerpres, C. Alexandroaie, transmite: Luînd cuvîntul în ședința plenară a Adunării Generale a O.N.U., care dezbate punctul intitulat „Restabilirea drepturilor legitime ale Republicii Populare Chineze la O.N.U.", Nicolae Ecobescu, adjunct al ministrului afacerilor externe al României, a declarat: Timp de 22 ani, politica de izolare a Chinei Populare pe plan internațional a determinat menținerea unei flagrante anomalii — privarea poporului chinez de dreptul de a participa la O.N.U. Incălcarea drepturilor R. P. Chineze de a-și exercita prerogativele decurgînd din calitatea sa de membru al Organizației Națiunilor Unite a știrbit autoritatea organizației, i-a redus considerabil posibilitatea de a acționa eficient pentru rezolvarea problemelor internaționale, de a contribui la întărirea păcii și securității popoarelor.

Acum, cînd pe plan mondial se afirmă tot mai puternic tendințele spre destindere și colaborare, este necesar mai mult ca oricînd ca O.N.U. să oglindească cu fidelitate acest curs pozitiv, să acționeze cu fermitate pentru continua lui afirmare și dezvoltare.

După ce a subliniat imperativul ca Adunarea Generală să hotărască la această sesiune repunerea R. P. Chineze în toate drepturile sale legitime la O.N.U., N. Ecobescu a arătat că China, mare stat socialist, are înfăptuiri prestigioase în dezvoltarea economiei, științei, culturii, în întărirea și înflorirea patriei, dovezi elocvente ale forței creatoare a talentatului popor chinez. China Populară aduce o importantă contribuție la cauza păcii și cooperării, se pronunță ferm pentru participarea tuturor statelor, în condiții de deplină egalitate, la rezolvarea problemelor care preocupă întreaga omenire. Poporul și guvernul chinez manifestă solidaritate activă cu lupta popoarelor pentru eliberarea națională și socială, pentru apărarea și întărirea independenței și suveranității lor naționale, împotriva imperialismului și colonialismului. Desfășurarea evenimentelor pune puternic în evidență faptul că fără participarea R. P. Chineze nu pot fi rezolvate cu succes problemele majore ale vieții internaționale.

O recunoaștere de netăgăduit a rolului ce revine Chinei în viața internațională, a relevat reprezentantul României, o constituie interesul manifestat de un număr tot mai mare de state pentru normalizarea relațiilor cu R. P. Chineză. Acesta ilustrează în mod concludent afirmarea viguroasă a forțelor socialismului, creșterea prestigiului și influenței sale în lume. Prezența activă a R.P. Chineze pe plan mondial este de natură să contribuie la întărirea frontului antiimperialist, la eliminarea din viața internațională a practicilor politicii de forță și dominație, la statornicirea unor relații interstatale întemeiate pe egalitate în drepturi, respect și stimă reciprocă.

România a militat și militează neabătut pentru a se pune capăt politicii de izolare a Chinei, pentru eliminarea obstacolelor prin care R. P. Chineză a fost împiedicată să-și ocupe locul ce-i revine în cadrul Organizației Națiunilor Unite.

In continuare, vorbitorul s-a referit la proiectul de rezoluție supus dezbaterilor de 22 de state, printre care și România, în care se cere restabilirea imediată a drepturilor legitime ale R.P. Chineze în O.N.U. El a arătat că istoricul dezbaterilor din Adunarea Generală dovedește că adversarii restabilirii drepturilor legitime ale Chinei Populare la O.N.U. au recurs constant la tactici și artificii de ordin procedural al căror scop esențial a fost în mod invariabil același: împiedicarea soluționării juste a acestei probleme. In anii din urmă, aceasta și-a găsit expresia, îndeosebi, în așa-zisa teorie a „celor două Chine" sau „O Chină și un Taiwan".

In lume există o singură Chină — Republica Populară Chineză — iar această realitate trebuie să-și găsească consacrarea aici, la Organizația Națiunilor Unite.

★

In cadrul dezbaterilor asupra aceluiași punct al ordinii de zi, a luat cuvîntul reprezentantul Norvegiei, Ole Algard, care a subliniat că țara sa a sprijinit și va continua să sprijine cu consecvență dreptul R.P. Chineze de a-și ocupa locul ce i se cuvine la O.N.U., considerînd că guvernul acestei țări este singurul guvern legitim al întregii Chine.

Reprezentantul Cehoslovaciei, Milan Klusak, a arătat că Taiwanul este o parte integrantă a Chinei și nicidecum un stat aparte. Argumentînd necesitatea schimbării situației anormale existente în prezent, vorbitorul a relevat că injustiția comisă față de China Populară a dăunat profund intereselor O.N.U. El a declarat că delegația Cehoslovaciei va vota împotriva proiectului de rezoluție care caută să împiedice China Populară să-și ocupe locul la O.N.U., uzurpat de emisari care nu au nimic comun cu această organizație.

Reprezentantul Ugandei, Grace Ibingira, a cerut Adunării Generale să accepte realitatea politică, să decidă expulzarea intrușilor ciankaișiști și să invite pe reprezentanții R.P. Chineze să-și ocupe locul lor legitim la O.N.U.

In același sens s-a pronunțat și Mohamed El-Zayyat, reprezentantul Republicii Arabe a Egiptului, care a subliniat că prezența R.P. Chineze la O.N.U. este esențială pentru funcționarea normală a acestei organizații.

★

WASHINGTON 22 (Agerpres).

Agenția T.A.S.S. transmite că reprezentantul Departamentului de Stat, Charles Bray, a declarat, în cadrul unei conferințe de presă, că „guvernul S.U.A. condamnă provocarea împotriva misiunii sovietice la O.N.U. ca o acțiune brutală". El a anunțat că ambasadei sovietice i-au fost prezentate în mod oficial regrete și asigurări că „vor fi luate toate măsurile pentru reținerea celor vinovați".

SCURTE ȘTIRI

COPENHAGA

La 21 octombrie a avut loc, la Copenhaga, semnarea protocolului privind schimburile comerciale dintre România și Danemarca pe anul 1972. Conform protocolului, România va exporta în Danemarca mașini și utilaje, produse chimice, produse ale industriei ușoare, mobilă și alte produse din lemn etc. In același timp, Danemarca va exporta în România animale de reproducție, piei brute, semințe diverse, echipamente navale, aparataj de măsură și control etc.

Delegația română, care a participat la tratative a fost primită de ministrul comerțului danez, Erling Jensen.

WASHINGTON

„Nu există motiv care ne-ar putea împiedica să ne îndreptăm către promovarea comerțului mondial, inclusiv cu țările socialiste", a declarat William Eberlee, numit de curînd reprezentant al președintelui Nixon pentru relații comerciale, în cursul audierii de către o subcomisie senatorială în vederea confirmării sale în acest post.

ROMA

Cu prilejul împlinirii a 650 de ani de la moartea lui Dante Alighieri, comemorare recomandată de U.N.E.S.C.O. în aula mare de la „Academia di Romania" din capitala Italiei a avut loc o manifestare, în cadrul căreia prof. dr. Alexandru Balaci, directorul „Bibliotecii române" din Roma, a conferențiat despre opera și personalitatea marelui poet italian, despre contribuția României la cunoașterea, înțelegerea și interpretarea geniului său.

PARIS

In capitala Franței s-au desfășurat lucrările celei de-a 4-a sesiuni a Comitetului franco-român pentru cooperare în domeniul industriilor mecanică și electrică. Părțile au decis să-și conjuge eforturile în vederea întăririi cooperării în aceste domenii.

ULAN BATOR

La 22 octombrie, la Ulan Bator a fost sărbătorită a 50-a aniversare a creării Uniunii Tineretului Revoluționar din R. P. Mongolă. Cu acest prilej, la sediul Marelui Hural Popular a avut loc o adunare festivă la care au participat Jumjaaghiin Țedenbal, prim-secretar al C.C. al P.P.R.M., președintele Consiliului de Miniștri al R. P. Mongole, și alți conducători de partid și de stat. In cadrul festivității, Uniunii Tineretului Revoluționar Mongol i-a fost decernat Ordinul „Suhe-Bator".

BUDAPESTA

Uzina de aparate de măsură din Budapesta a pus la punct producția unui far... antifar în beneficiul automobiliștilor care circulă noaptea. Aparatul respectiv se instalează la colțul parbrizului și este de fapt un emițător de raze ultraviolete, care filtrează lumina farurilor din față, protejînd astfel ochii șoferilor.

MOSCOVA

O dată cu apariția gerurilor, în mijlocul stepei siberiene, în apropiere de orașul Barnaul, apar piramide de gheață cu înălțimea de 6—7 m., foarte asemănătoare ca formă cu piramidele egiptene. Oamenii de știință fac cercetări pentru a stabili modul de formare a piramidelor... siberiene.

La Centrul Internațional de Comerț Harumi din Tokyo s-a desfășurat Expoziția internațională de roboți industriali 1971. Au participat 162 de expozanți cu 10.000 de exponate. Expoziția, a doua de acest gen în decurs de doi ani, a dovedit progresul mașinilor roboți în operațiile tehnice.

IN CLIȘEU: Vedere generală a expoziției.

Datorită atacurilor neîntrerupte ale forțelor patriotice din Vietnamul de sud

Trupele americane au evacuat baza militară „Pas"

Puternice manifestații studențești la Saigon

SAIGON 22 (Agerpres) — Aflată timp de patru săptămîni sub tirul neîntrerupt al unităților Frontului Național de Eliberare din Vietnamul de sud, baza militară americană „Pas", situată în apropierea frontierei cu Cambodgia, a fost evacuată vineri, anunță agențiile internaționale de presă. Evacuarea s-a efectuat cu ajutorul elicopterelor, în condițiile în care patrioții sud-vietnamezi și-au intensificat atacurile, provocînd inamicului pierderi grele în oameni și echipament militar. Bateriile de artilerie aflate pe teritoriul bazei nu au putut fi evacuate datorită faptului că patrioții sud-vietnamezi au blocat singura cale terestră de retragere — șoseaua nr. 22. După cum menționează agențiile de presă, moralul trupelor americane dislocate la această bază este foarte scăzut, cazurile de refuz de îndeplinire a ordinelor fiind tot mai frecvente. Astfel, săptămîna trecută, mai mulți militari americani au refuzat să plece în patrulare, afirmînd că „aceasta echivalează cu o sinucidere".

★

SAIGON 22 (Agerpres).

Capitala sud-vietnameză a fost în ultimele zile teatrul unor puternice manifestații studențești împotriva prezenței militare americane în Vietnamul de sud și a așa-ziselor „alegeri prezidențiale". In timpul demonstrațiilor, în diferite cartiere ale orașului au fost atacate vehicule militare americane și ale poliției saigoneze. Totodată, s-a anunțat că un număr de 50 de studenți arestați de poliție se află, de zece zile, în greva foamei. Asociația studenților de la Universitatea budistă din Saigon a dat publicității o serie de declarații de protest împotriva represiunilor la care se dedau autoritățile polițienești și militare față de manifestanți.

Pentru încetarea războiului din Vietnam

Două amendamente adoptate de Comisia pentru problemele externe a Senatului S. U. A.

WASHINGTON 22 (Agerpres) — Comisia pentru problemele externe a Senatului S.U.A. a adoptat, cu o mare majoritate de voturi, două amendamente vizînd încetarea războiului din Vietnam. Primul dintre aceste amendamente, introduse la „legea cu privire la ajutorul american acordat străinătății", a fost depus de senatorii John Sherman Cooper și Frank Church. Potrivit prevederilor sale, guvernul S.U.A. nu poate angaja cheltuieli militare în Indochina decît în scopul accelerării retragerii tuturor trupelor americane din această regiune. Al doilea amendament este o variantă a cunoscutului amendament „Mansfield", care stipulează ca retragerea completă a tuturor trupelor americane din Vietnam să se efectueze în termen de șase luni de la intrarea lui în vigoare.

Adoptarea acestor două amendamente, la care Administrația s-a opus, va oferi Senatului prilejul ca, o dată cu examinarea legii amintite, să inițieze o nouă dezbatere asupra încetării cît mai grabnice a războiului din Indochina și, totodată, asupra ajutorului acordat de S.U.A. Laosului și regimului de la Pnom Penh.

Convorbirile polono-iugoslave de la Belgrad

BELGRAD 22 (Agerpres).

Agenția Taniug informează că în cursul convorbirilor pe care le-au purtat joi șefii de guvern ai Iugoslaviei și Poloniei, Gemal Biedici și, respectiv, Piotr Jaroszewicz au abordat chestiuni privind colaborarea bilaterală și au expus pozițiile țărilor lor într-o serie de probleme internaționale. O atenție deosebită a fost acordată evoluției situației din Europa și din Orientul Apropiat. Gemal Biedici a informat oaspetele polonez despre activitatea țărilor neangajate și rolul lor în asigurarea păcii.

In ceea ce privește colaborarea bilaterală, părțile au constatat că ea evoluează favorabil, relevînd, totodată, însemnatele posibilități pentru o cooperare economică mai stabilă.

Incidente ugandezo-tanzaniene

DAR ES SALAAM 22 (Agerpres).

Agenția Reuter informează, citînd un comunicat al guvernului tanzanian, că cinci avioane militare ugandeze au pătruns în spațiul aerian al Tanzaniei.

Este pentru a treia oară, în ultimele zile, cînd avioane militare ugandeze întreprind asemenea acțiuni provocatoare. Agenția Reuter precizează că, în capitala Ugandei, a fost confirmată știrea că avioane militare au atacat poziții tanzaniene, distrugînd o tabără militară. Un raport al armatei ugandeze relevă că de marți, o dată cu reizbucnirea incidentelor de la frontiera dintre cele două țări, 22 civili și-au pierdut viața, iar 6 soldați au fost răniți.

După convorbirile dintre Anwar Sadat și Iosip Broz Tito

CAIRO 22 (Agerpres) — In comunicatul cu privire la convorbirile pe care le-au avut, recent, la Cairo, Anwar Sadat și Iosip Broz Tito, relevă agenția Taniug, se subliniază că cei doi președinți au acordat o mare însemnătate luptei țărilor neangajate pentru menținerea păcii, egalitate, colaborare internațională și dezvoltare economică, împotriva ocupației imperialiste, rasismului și tuturor formelor de dominare. Președintele egiptean l-a informat pe Iosip Broz Tito despre situația din Orientul Apropiat și poziția Republicii Arabe a Egiptului față de criza din această regiune. Comunicatul subliniază că președintele R.S.F. Iugoslavia sprijină eforturile Egiptului pentru obținerea unei rezolvări trainice juste a crizei din Orientul Apropiat, în conformitate cu rezoluția Consiliului de Securitate din noiembrie 1967.

Cei doi președinți au constatat cu satisfacție evoluția rodnică a relațiilor prietenești și a colaborării generale dintre cele două țări.

În întîmpinarea Zilei Forțelor Armate ale României

PHENIAN 22 (Agerpres).

Cu prilejul Zilei Forțelor Armate ale Republicii Socialiste România, la o unitate a Armatei Populare Coreene a avut loc o adunare festivă — anunță agenția A.C.T.C. A participat Emil Burghelea, atașat militar al României la Phenian.

In încheierea adunării, participanții au vizionat un film documentar românesc. Cu același prilej, la unitate a fost organizată o expoziție de fotografii prezentînd aspecte din viața militarilor români.

★

PRAGA 22 — Corespondentul Agerpres, Constantin Prisăcaru, transmite: Cu prilejul aniversării Zilei Forțelor Armate ale Republicii Socialiste România, atașatul militar al României la Praga, colonel Petru Rotariu, a depus coroane de flori la monumentele eroilor români căzuți în luptele pentru eliberarea Cehoslovaciei din localitățile Zvolen, Piestany, Brno și Kromeriz.

La monumente, la care s-au arborat drapelele de stat ale celor două țări, făceau de gardă militari ai forțelor armate ale R. S. Cehoslovace, pionieri. Au fost intonate imnurile de stat ale României și Cehoslovaciei.

Atașatul militar român a vorbit la Liceul militar din Banska Bistrica, o unitate militară din Hodonin și o facultate a Academiei militare din Brno despre însemnătatea Zilei Forțelor Armate ale României. Au fost prezentate filme documentare din viața și activitatea militarilor români.

CHILE O cuvîntare a președintelui Allende

SANTIAGO DE CHILE 22 (Agerpres). Președintele Republicii Chile, Salvador Allende, a condamnat, într-o cuvîntare rostită la întîlnirea cu conducătorii oamenilor muncii din industria minieră chiliană, campania desfășurată în S.U.A. împotriva măsurii guvernului chilian de naționalizare a societăților cuprifere americane. Președintele a subliniat că în problema naționalizării bogățiilor de cupru ale țării, guvernul se bucură de sprijinul larg al majorității covîrșitoare a poporului, al partidelor politice și organizațiilor oamenilor muncii. El a făcut un apel la toți lucrătorii din industria chiliană a cuprului să-și intensifice activitatea în condițiile noi, cînd minele aparțin poporului.

★

SANTIAGO DE CHILE 22 (Agerpres)

Luînd cuvîntul la o întrunire a activului organizației din Santiago a P.C. din Chile, Luis Corvalan, secretarul general al Comitetului Central al partidului, a arătat că, în acest an, se așteaptă o creștere de 8—10 la sută a producției industriale. Apreciind că aceasta va fi un mare succes al guvernului Unității Populare, Luis Corvalan a adresat un apel tuturor oamenilor muncii chilieni, cerîndu-le să depună eforturi susținute în vederea înfăptuirii transformărilor progresiste în țară, să contribuie la creșterea productivității muncii, una dintre căile esențiale de stimulare a dezvoltării economice.

Bilanț selenar al laboratorului automat „Lunohod-1"

MOSCOVA 22 (Agerpres). — Referindu-se la bilanțul activității îndelungate pe Selene, în zona Mării Ploilor, a laboratorului lunar automat sovietic „Lunohod-1", ziarul „Pravda" subliniază că „în prezent se poate afirma cu convingere că, în regiunea respectivă a satelitului natural al Pămîntului, straturile de suprafață ale rocilor sînt de tip bazaltic". Această concluzie s-a putut trage în urma activității de aproape un an a „Lunohod"-ului. In toată această perioadă, din diferite puncte ale traseului parcurs de laboratorul automat, pe Pămînt au fost transmise date cu privire la proprietățile fizice și chimice ale rocilor. Experiențele respective au fost efectuate la bordul laboratorului de un aparat automat denumit „Rifma".

„Rifma" este înzestrat cu o sursă radioactivă care a iradiat solul lunar pe traseul parcurs de „Lunohod". Sub influența radiațiilor, atomii rocilor și-au modificat învelișurile electronice, emanînd, la rîndul lor, raze Roentgen proprii. Prin măsurarea acestor radiații de răspuns s-a putut determina compoziția chimică a rocii respective. Sarcina principală a aparatului „Rifma" a constat în determinarea, pe întreg traseul, a concentrației de aluminiu, calciu, kaliu, fier și de alte elemente în rocile selenare.

Ziarul „Pravda" relevă că, după prelucrarea datelor parvenite pe Pămînt de pe Lună, știința va primi materiale bogate pentru a trage concluzii cu privire la originea craterelor și rocilor selenare, precum și la vîrsta diferitelor formațiuni de pe suprafața Selenei.

Aparatul „Rifma" a funcționat însă nu numai ca „geolog", ci și ca „astronom), observînd cu regularitate radiațiile cosmice. Una din aceste observații a stîrnit un mare interes atunci cînd, la 10 decembrie 1970, „Rifma" a înregistrat o explozie Roentgen pe Soare, care a fost înregistrată atît de „Lunohod", cît și de sateliți artificiali ai Pămîntului. Ziarul menționează că în cazul cînd, în perioada respectivă, în Cosmos s-ar fi aflat oameni, situația lor ar fi fost precară. Acest fapt impune ideea necesității organizării unui serviciu permanent de supraveghere a Soarelui de pe Lună, subliniază „Pravda".

„Mica Americă" — un corp străin

Fîșia de pămînt în lățime de 16 km, avînd ca mediană pe o distanță de 80 km. Canalul Panama, este administrată din anul 1904, în exclusivitate, de Statele Unite. Faptul reprezintă, după expresia ziaristului american Nicholas Danloff, „unul dintre acele anacronisme ale politicii coloniale imperialiste ce continuă să supraviețuiască și în secolul nostru". Pe coridorul panamez se află în prezent nici mai mult nici mai puțin de 49 000 de americani care și-au organizat viața ca într-o „mică Americă" — singurele legi aplicabile pe acest teritoriu fiind cele americane, tribunalele și poliția tot americane, organele puterii americane, emisiune de timbre fiscale — americane și, bineînțeles, baza militară, de asemenea, americană. In inima capitalei panameze, drapelul american fîlfîură în adierea brizei oceanice, ca la Washington sau San Francisco.

Sentimentul de frustrare pe care l-au nutrit panamezii de-a lungul anilor, lupta lor constantă împotriva încălcării drepturilor suverane ale țării de către S.U.A., au determinat materializarea cererilor insistente ale guvernului panamez de a revizui tratatul inegal impus în 1903, prin care Statele Unite își atribuiseră „perpetuarea nedefinită" a administrării asupra zonei Canalului.

NOTĂ EXTERNĂ

Aceste cereri au fost luate în considerare abia după incidentele din 1964, cînd populația panameză a pătruns în zonă, punînd drapelul Republicii Panama deasupra celei mai înalte clădiri din orașul Balboa — capitala zonei împrejmuită de un gard înalt de sîrmă ghimpată. Au urmat consultări preliminare și mai multe „faze" ale tratativelor care continuă și în aceste zile la Washington. Nemulțumit de tergiversarea tratativelor, recent, șeful guvernului panamez, Omar Torrijos, a reafirmat hotărîrea țării sale de a-și restabili suveranitatea asupra zonei canalului. Deși în cercurile diplomatice ale celor două țări se exprimă optimismul privind aceste tratative, rămîne de văzut în ce măsură concesiile promise de partea americană vor satisface cererile panamezilor, care, mai hotărîți decît oricînd, consideră că a venit momentul ca zona canalului să reintre sub jurisdicția statului panamez.

Sufletul înnoitor al demnității și afirmării atributelor suverane ale statelor, care se face simțit în numeroase țări ale Americii Latine, favorizează lupta panamezilor pentru redobîndirea zonei canalului. „Mica Americă" este denunțată ca un corp străin introdus fraudulos în țară și, ca orice corp străin pătruns într-un organism viu, produce reacții violente...

I. PĂTRAȘCU

ÎN 24 DE ORE

Radio Iași

Programul de seară (23 octombrie): 17.00 Buletin de știri; 17.05 Cîntecul care mi-e drag; 17.30 Preocupări cetățenești; 17.45 Revista melodiilor; 18.30 Cotidian sonor; 19.30 Grai și suflet românesc; 19.45 La fîntîna dorului (cîntece populare); 20.00 Enesciana; 20.30 Antologia umorului; 21.00 Meridiane muzicale (din muzica popoarelor); 21.15 Cantonete; 21.25 Scena; 21.40 Romanțe și cîntece de petrecere; 22.10 Vă invităm la dans.

Programul de dimineață (24 octombrie); 8.00 Buletin de știri; 8.05 Refrene îndrăgite; 8.20 Dumbrava minunată; 8.30 Piese de fanfară; 8.40 Azi, în sat la noi. Monografie radiofonică a satului Ivești, județul Galați; 8.55 Cîntecul care mi-e drag; 9.20 Dialog cu ascultătorii; 9.35 Raliul melodiilor.

Televiziune

16,15 Deschiderea emisiunii. Emisiune în limba germană; 18,00 Bună seara, fete! Bună seara, băieți! Transmisiune de la clubul Combinatului de îngrășăminte azotoase din Tîrgu Mureș; 19.20 1001 de seri; 19.30 Telejurnalul de seară; 20,00 Săptămîna internațională; 20.15 Teleenciclopedia. F. Saliapin. Breviar. Recif de corali. Ciclu (înmulțirea rapidă a elefanților în Parcul național din Uganda); 21,00 Film serial: „Atomiștii" — episodul 5; 22,00 Teledivertisment. Dicționar muzical-distractiv: Litera D; 23,00 Telejurnalul de noapte; 23,10 Box: Finalele turneului internațional de la Berlin. Aspecte înregistrate.

Cinematografe

Victoria, orele 9; 11.10; 14.40; 16.40; 18.50; 21 „Start la moștenire". *Republica*, orele 9.30; 14; 17; 20 „Hello, Dolly" — film pe ecran panoramic — două serii. *Copou*, orele 8.45; 11.05 „Cermen". Orele 14.30; 17.25; 20.20 „Dacii". La ambele filme rulează în completare Vizita delegației de partid și guvernamentale române condusă de tovarășul Nicolae Ceaușescu în R.P. Chineză. *Arta*, orele 9; 11.30; 15; 17.45; 20.30 „Cortul roșu". *Tătărași*, orele 16; 18; 20 „Pomul de Crăciun". *Nicolina*, orele 16; 18; 20 „Dragoste lungă de o seară".

În județ: Casa de cultură „Pașcani", „Columna" (matineu); „100 de dolari pentru șerif" (după-amiază); *Clubul „Unirea" Pașcani*, „Camera albă". *Tg. Frumos* „Mihai Viteazul". *Hîrlău* „Răscoala"; „Columna"; *Podu-Iloaiei* „Lumina de iulie" *Hălăucești* „Pași spre lună".

Opera de stat

La ora 19.30, Opera de stat prezintă un spectacol cu „Romeo și Julieta".

Expoziții

In sala „Victoria" din Piața Unirii între orele 10—13 și 17—20 poate fi vizitată expoziția „Portul popular moldovenesc". La Galeriile de artă (str. Cuza Vodă nr. 2), între orele 8.30—13.30 și 16.45—20 este deschisă expoziția de acuarelă a Iuliei Hălăucescu.

Clinici de serviciu

Azi, 23 octombrie, sînt de gardă pentru internări de urgență Clinica urgențe chirurgie, Clinica urgențe medicale Spitalul de urgență (str. G-ral Berthelot nr. 2), Clinica a III-a medicală de la Spitalul clinic nr. 1 (str. Gh. Dimitrov) și Clinica I de obstetrică și ginecologie, Spitalul Maternitatea (str. Cuza Vodă). Spitalul nr. 7 Socola și Spitalul de copii (Tătărași) primesc internări în fiecare zi.

Loto

La tragerea LOTO din 22.X.1971, au fost extrase următoarele numere:

Extragerea I:
69 36 58 13 80 88 40 76 10
Fond de cîștiguri lei 547.824

Extragerea a II-a:
4 75 49 28 74 20 17
Fond de cîștiguri lei 595.123.

Timpul probabil

Vremea se menține relativ caldă cu înnorări și înseninări trecătoare. Vor fi posibile ploi slabe mai ales în jumătatea de nord a Moldovei. Vîntul va sufla slab pînă la moderat din sectorul vestic. Temperatura aerului rămîne staționară; minimele vor fi cuprinse între 1 grad și 6 grade, iar maximele între 17 și 20 grade.

SPORT

LONDRA 22 (Agerpres).

Turneul internațional de tenis de la Billinghan a continuat cu sferturile de finală, în care românul Ion Țiriac a reușit o nouă victorie întrecîndu-l cu 6—4, 6—1 pe englezul John Paish. Iată și celelalte rezultate: Jaime Fillol (Chile) — Pierre Barthes (Franța) 1—6, 7—6, 6—2; Georges Goven (Franța) — Bob Hewitt (Republica Sud-Africană) 6—4, 6—4; Gerald Battrick (Anglia) — Stanley Matthews (Anglia) 6—4, 6—2. In semifinale, Țiriac îl va întîlni pe Fillol, în timp ce Goven va juca cu Battrick.

★

MOSCOVA 22 (Agerpres).

Disputat pe stadionul de la Lujniki, meciul dintre echipele Spartak Moscova și Vittoria Setubal (Portugalia), contînd pentru turul II al „Cupei U.E.F.A." la fotbal, s-a încheiat la egalitate: 0—0.

★

BELGRAD 22 (Agerpres).

In turneul internațional masculin de șah de la Smederevska Palanka, după 11 runde în fruntea clasamentului se află Karaklajici (Iugoslavia) și Smejkal (Cehoslovacia) cu cîte 7,5 puncte și o partidă întreruptă fiecare. Maestrul român Victor Ciocîltea ocupă locul 8 cu 5 puncte și o partidă întreruptă, iar Teodor Ghițescu locul 12 cu 4,5 puncte. Ciocîltea a cîștigat la mutarea a 58-a partida întreruptă în runda a zecea cu Ostojici.

Redacția și Administrația: strada Vasile Alecsandri nr. 8 — Iași. Telefon 14127.

Tiparul: Întreprinderea poligrafică Iași, str. Vasile Alecsandri nr. 6. Telefon 14620

CENTRALA UNIVERSITARĂ „M. EMINESCU" IAȘI

ANUL XXVII, Nr. 7807 DUMINICĂ 24 OCTOMBRIE 1971 4 PAGINI 30 BANI

Proletari din toate țările, uniți-vă!

Flacăra Iașului

Organ al Comitetului județean Iași al P.C.R. și al Consiliului popular județean

În pagina a 4-a

■ Ziua Națiunilor Unite

■ Rezoluția Comitetului Executiv al C.C. al P. C. din Argentina

Creșterea producției globale industriale

(în miliarde lei)

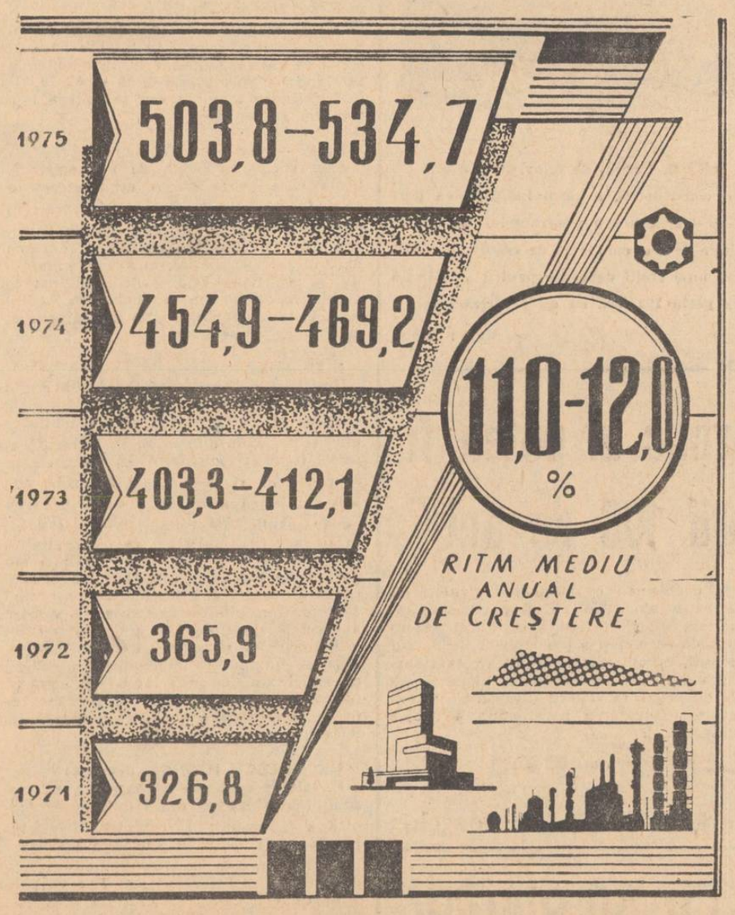

Din „Legea pentru adoptarea planului cincinal de dezvoltare economico-socială a Republicii Socialiste România pe perioada 1971—1975".

SCHIȚE ÎN CREION

Viitorii noștri cinci ani

S-a pus pecetea supremă, de către cel mai autorizat for al poporului român – Marea Adunare Națională – pe legea care conturează viitorul nostru în cincinalul 1971 – 1975. Pecetea supremă, deoarece pornind de la nucleele de bază ale societății noastre socialiste, fiecare cetățean al României și-a spus cuvîntul și a aprobat programul viitorilor cinci ani ai săi, ai colectivului din care face parte, ai patriei. Acum avem un act al tuturor, pe care am și inceput să-l înfăptuim cu succes, pentru ca la jumătatea acestui deceniu să fim mai puternici, mai bogați, mai calificați, mai luminați și să trăim mai bine, muncind mai bine.

Fără îndoială, predomină cifrele în argumentarea fiecărei acțiuni exprimate sintetic în Legea pentru adoptarea planului cincinal de dezvoltare economico-socială a Republicii Socialiste România. Datele jalonează simplu și clar creșterile noastre de miine, cu ritmuri mai mari decît cele stabilite prin Directivele Congresului al X-lea al partidului. Oglindind direcțiile principale ale eforturilor, ale politicii partidului în etapa actuală a făuririi societății socialiste multilateral dezvoltate în patria noastră, planul cincinal 1971 – 1975 se afirmă de la bun început ca o platformă nouă, sensibil superioară celor cinci ani precedenți, precum și cincinalelor anterioare în care patria noastră a progresat neîncetat, cu toate greutățile pe care le-a avut de înfruntat, cu toată zestrea mai mult decît modestă cu care pornise la drum.

Îndrăzneț dar realist, concentrînd forțele noastre și stimulînd concomitent inițiativele locale, ale oricui, documentul principal consfințit de marele sfat al țării nu poate fi decît respectat în spiritul și litera sa, așa cum s-a și realizat în primele nouă luni ale anului. El semnifică un avans bine gîndit în sistemul nostru de planificare. Noi resurse au fost descoperite și antrenate, datorită clarviziunii și insistenței conducerii partidului, secretarului nostru general. Cu toate că am atins cote destul de înalte, în anul 1975 prevedem un spor anual al producției industriale de 11 – 12 la sută și al celei agricole de 6,3 – 8,3 la sută, în ambele domenii cu circa trei procente mai mult decît în Directive, ceea ce este semnificativ pentru uriașa muncă depusă în vederea descoperirii izvoarelor de acumulare, pentru abnegația dovedită de clasa muncitoare, țărănime și intelectualitate în procesul de conturare a planului, o dovadă a eficacității majore a democrației socialiste în creștere continuă. Conștienți de amploarea strădaniilor noastre, am stabilit o cotă a fondului de acumulare de 30–32 la sută, pas ce ne va îngădui să investim din fondurile centralizate ale statului 470 de miliarde de lei. Numai așa vom ajunge ca să creăm încă un milion de locuri de muncă în economia națională, să sporim veniturile totale din salarii cu 50 la sută, iar salariul real va crește cu 20 la sută. Din producția agricolă țărănimea va avea cîștiguri mai mari cu 22 – 30 la sută. Expresia cea mai limpede a ridicării nivelului de trai, pe calea retribuirii muncii și a fondurilor de consum, de care beneficiem cu toții, este sporirea veniturilor totale reale pe un locuitor al României cu 38 la sută, cu toată mărirea firească a populației țării. Cu 40 – 47 la sută mai multe mărfuri cu amănuntul, 520.000 de apartamente noi din fondurile de stat, 130.000 de noi locuri în cămine și creșe pentru cei ce se vor naște și pensii mai mari pentru cei vîrstnici, iată cum grija partidului se manifestă față de toate generațiile.

Județul Iași, cu un ritm superior mediei pe țară de dezvoltare a industriei, a întregii sale economii, creînd noi întreprinderi, în noi ramuri de producție, beneficiind de 10 miliarde de lei investiții, înnoind fața orașelor sale cu 16.100 de noi apartamente, începînd construcția a noii cetăți universitare, terminînd electrificarea satelor și modernizarea legăturilor rutiere cu toate comunele, va fi în 1975 simțitor mai aproape de nivelul de dezvoltare al județelor emancipate economicește cu mult înaintea noastră, va consolida prestigiul științific și cultural al cunoscutei noastre cetăți a luminii și frumosului.

Fără a subestima eforturile ce ne așteaptă, cunoscînd forța organizației noastre județene de partid, calitățile incontestabile ale populației acestui colț de țară odinioară vitregit, sîntem siguri că în 1975 vom fi mai aproape de împlinirea dorințelor noastre, a idealurilor umanitare, comuniste, de bunăstarea spre care năzuim fiecare cu hărnicie și cinste.

Mihai DUMITRIU

În pagina a 2-a

Cadran săptămînal

Crește indicele de utilizare a mașinilor

Colectivul Uzinei de prelucrare a maselor plastice din Iași și-a propus să îmbunătățească simțitor modul de utilizare a capacităților în funcțiune. Pe total mașini productive, a fost prevăzută pentru acest an realizarea unui indice de utilizare de circa 78 la sută. Iată însă că, acționînd cu fermitate pentru buna aprovizionare cu materii prime și materiale și asigurarea cu comenzi la nivelul capacității instalate, precum și pentru eliminarea altor cauze interne ce conduceau la staționări de utilaje — defecțiuni accidentale, absențe și întîrzieri de la serviciu etc. — sarcina stabilită a fost cu mult depășită. În primele trei trimestre, coeficientul de utilizare a fost ridicat la 84,5 la sută, la multe grupe de mașini și instalații creșterile fiind de 10—14 procente față de perioada similară a anului trecut.

Pe această cale, s-au obținut mari sporuri de producție, care se cifrează, la sfîrșitul primelor 9 luni ale anului, la circa 22 milioane de lei.

La Iași

Adunarea festivă consacrată Zilei Forțelor Armate ale Republicii Socialiste România

Ieri seara, a avut loc, la Casa tineretului și studenților din municipiul Iași, adunarea festivă consacrată celei de a XXVII-a aniversări a Zilei Forțelor Armate ale Republicii Socialiste România.

La adunare au luat parte ofițeri activi și în rezervă, veterani din războiul antifascist, soldați, vechi militanți ai luptei antifasciste, reprezentanți ai gărzilor patriotice și ai detașamentelor de pregătire a tineretului pentru apărarea patriei, oameni ai muncii din întreprinderi și instituții ieșene, familii ale cadrelor militare, pionieri.

La adunarea festivă a participat tovarășul Gheorghe Cilibiu, secretar al Comitetului județean de partid.

Despre semnificația Zilei Forțelor Armate a vorbit general maior Stelian Popescu.

În încheierea adunării festive a fost prezentat spectacolul intitulat „Dintotdeauna te-am apărat", în care s-a evocat figura ostașului român, de-a lungul veacurilor, aspecte din pregătirea de luptă și de muncă. Cea de a doua parte a spectacolului a constituit un omagiu adus partidului și conducerii lui. Spectacolul, susținut de formații artistice din garnizoana militară Iași, s-a bucurat de un deosebit succes.

În pagina a 3-a

25 octombrie — Ziua Forțelor noastre Armate

de General-maior Stelian POPESCU

FETELE DE LA ROTATIVE

Cu cîtva timp în urmă, trecînd pe la Fabrica de tricotaje „Moldova", am auzit vorbindu-se de „rotativele" din secția de confecții.

Treburile nepermițîndu-mi atunci să stau mai mult și să aflu despre ce e vorba, m-am înapoiat — sînt cîteva zile de atunci — în această secție, gata să-mi satisfac curiozitatea reportericească. Prima întrebare o adresez inginerului tehnolog Bruno Schnitzel :

— Știu că sînteți cel care a conceput rotativele, de altfel și cel care, în prezent, printre altele, le coordonați activitatea. Ce ne puteți spune despre ele ?

— Rotativa nu este de fapt o instalație, ci un sistem de lucru, dacă vreți, o nouă formă de organizare a producției. În principiu, este vorba de o formațiune de lucru, compusă din numai 3 oameni, dispuși în formă de cerc. În prelungirea razelor acestui cerc se află mașinile. În mijloc, un suport rotativ pe care fiecare muncitoare depune semifabricatul la care a lucrat și care, apoi, ajunge la următoarea, care continuă cu operațiile ce-i revin, în așa fel încît ultima depune, alături, produsul finit.

— Este adevărat că acest sistem de lucru nu se mai întîlnește în țară ?

— După cîte sîntem noi informați, într-adevăr, nu se mai folosește nicăieri, deși prezintă avantaje incontestabile.

— Care sînt acestea ?

— Sistemul clasic de lucru, presupune agregate mari, complexe, cu cîte 40 de oameni între care circulă semifabricatele. Este o formație cu un randament ridicat în producția de serie mare, cînd produsele nu necesită lucrări prea dificile, sau cînd piesele au numai 2—3 culori. Contrar, randamentul ei scade foarte mult, însăși schimbarea unui sortiment durează o zi-două, mașinile n-ar fi folosite la maximum etc. Rotativa elimină toate aceste deficiențe. Într-un spațiu redus stau 3 lucrătoare, care pot prelua în cel mult o oră orice sortiment nou, cu orice grad de dificultate sau număr de culori.

— Cele 4 rotative pe care le avem, intervine Elena Opincaru, *șefa de sală, sînt extrem de folositoare, și la ele se apelează mai ales atunci cînd avem de executat comenzi mici și pretențioase pentru export. Fetele noastre sînt foarte pricepute. De altfel, ca să lucrezi la rotative trebuie să fii o muncitoare harnică, bine pregătită. Priviți-o pe fata aceea, Statică Trandafira îi spune, știe să lucreze la 6 mașini ! Și ca ea sînt multe...*

Stăm de vorbă și cu Paraschiva

Const. PĂLĂDUȚĂ

(continuare în pag. a 3-a)

La C. A. P. Scîntela

Halte nepermise în drumul porumbului spre pătule

■ Tăiatul strujenilor pe sfîrșite, iar depănușatul abia la început ■ Mobilizarea cooperatorilor la lucru continuă să lase de dorit

În aceste zile frumoase de toamnă se poate încă lucra din plin, de dimineață pînă tîrziu seara, la desfăcatul porumbului, la căratul recoltei în pătule și livrarea cantităților contractate pentru fondul de stat. Un popas la baza de recepție Scînteia ne sesizează însă o situație nepermisă. E ora 9 dimineața și personalul de aici stă aproape degeaba. Doar un singur autocamion descarcă la pătule porumb la contract, trimis însă de C.A.P. Draxeni din județul Vaslui. Ce fac unitățile cooperatiste din județul nostru — Șcheia, Drăgușeni, Grajduri, Mironeasa și Scînteia ?

— Trimit și ele — încearcă parcă să le scuze, gestionarul bazei de recepție C. Cozma. Dar mai puțin. Mă refer în special la C.A.P. Scînteia, care deși situată la o „palmă" de pătulele noastre, n-a adus pînă acum nici un kilogram de porumb în contul obligațiilor la contract...

Mergînd pe urmele acestei relatări, fată justificările primite de la tov. D. Condurache, inginerul șef al cooperativei.

— Prioritară pentru noi a fost pînă acum recoltarea sfeclei de zahăr de pe 80 hectare cultivate. Acțiunea este însă pe sfîrșite, așa că forțele disponibile sînt îndreptate acum la transportul porumbului de pe cîmp și desfăcatul știuleților. În acest sens, la toate cele trei ferme vegetale au fost luate măsuri adecvate care vor duce la recuperarea întîrzierilor.

Dorind să vedem dacă afirmația e susținută de fapte, ne deplasăm pe teren la ferma Bodești, condusă de ing. Aglaia Turcu. Atelajele aduc la arie porumbul tăiat de pe cîmp, dar prea puțini cooperatori sînt prezenți la desfăcatul știuleților. Din cele 183 hectare cultivate s-a depănușat doar recolta de pe 35 hectare. În satul Tufești, numărul cooperatorilor care participă la această treabă nu trece de 15. Dacă nu se asigură o mobilizare masivă, ferma va tărăgăna acțiunea pînă la venirea iernii. „Ar trebui să vină la lucru nu numai cooperatorii care răspund de plan, ci și ceilalți oameni din sat — ne spune moș Ion Ilade, pensionar cooperator, care a luat singur pentru desfăcat 0,64 hectare de porumb. Că timpul silește și mîine nu se știe cum va fi vremea".

Desigur, aluzia lui Ion Ilade se referă la satul lui, dar părerea noastră este că măsura ar trebui să fie aplicată în toată comuna. Pentru că treaba merge extrem de anevoios și la celelalte ferme ale cooperativei. La ferma Borosești, condusă de ing. N. Aștefanei, s-a desfăcat porumbul de pe numai 30 hectare din cele 202 ha, iar la ferma Scînteia, condusă de ing. Eugenia Bancu, nici nu s-a început această lucrare. La aceasta din urmă, lipsa aproape permanentă de la lucru a unor cooperatori trebuie să dea mai mult de gîndit, nu numai conducerii de fermă, ci și consiliului de conducere al C.A.P. și organelor de partid și de stat locale. Am cita în acest sens doar cîteva nume de oameni certați cu disciplina muncii cooperatiste : M. Aniculăesii, Anica Burghelea, D. Murgescu.

Analizînd acest caz și luînd măsurile ce se impun, consiliul de conducere al cooperativei ar trebui să discute urgent activitatea ce-o desfășoară în aceste zile și conducerile fermelor respective. Noi credem că din tren sau din autobuz este greu să conduci practic treburile unei ferme, și la C.A.P. Scînteia există, din păcate, și o astfel de anomalie. Nu toți fermierii sînt efectiv pe teren și aceasta în contrazicere flagrantă cu obligația ce revine specialiștilor, de a fi permanent la locul unde se hotărăște soarta producției, alături de mecanizatori și membri cooperatori.

P. COSTIN

Unul dintre fruntașii Complexului industrial de morărit și panificație din Iași este și Mihai Ciucă, vălțar din secția morărit.

Foto : G. PAUL

Autocritica nu ține locul timpului pierdut din producție

Raid-anchetă: dimineața prin cîteva bufete și restaurante ieșene

Ni s-a semnalat că unii salariați ai întreprinderilor ieșene își petrec o parte a timpului destinat activității productive prin bufete sau restaurante, începînd să consume alcool chiar în primele ore de lucru. Redacția noastră, în colaborare cu Inspectoratul județean de miliție (lt. mj. Ioan Șchiopu, de la serviciul economic), Miliția municipiului Iași (lt. Alexandru Dorohoi, de la brigada judiciară) și Consiliul municipal al sindicatelor (tov. Mihai Fălticeanu — secretar) a organizat, în una din diminețile trecute, un raid-anchetă prin cîteva bufete și restaurante din oraș. Publicăm cazurile întîlnite nu numai ca să le afle lumea, ci și pentru a atrage celor în drept luarea aminte asupra pierderii de timp și asupra pericolului ce-l prezintă consumul de alcool în orele de serviciu.

Printre puținii consumatori din bufetul „Bradu!" îl găsim și pe **Petru Alexa**, șef de tură la „Expediții-camionaj" din cadrul Regionalei C.F.R., delectîndu-se cu 150 gr. de votcă. Și cum abia a început tura de zi, el încearcă să ne înșele : ba că-i în tura lui liberă, ba că-i în concediu și încă medical. În cele din urmă mărturisește că este de serviciu și că... „am greșit venind la bufet". Dar năravul, nărav rămîne. Nu trece mai mult de o jumătate de oră și, în timp ce discutăm cu un alt salariat de la „Expediții-camionaj", **Vasile Axinte**, care-și bea cafeaua la restaurantul gării și tot în timpul serviciului, în ușa restaurantului apare același Petru Alexa. Se vede treaba că nu-și făcuse încă „plinul" de alcool de dimineață. Dar cum ne vede, face stînga-împrejur și dispare.

La bufetul „Păcureț" dăm de gestionarul de materiale **Dumitru Cobzaru**, de la I.R.C. Iași. Deși este numai ora 8.30 și se cunoaște că a mai băut, încă mai cere 100 gr. de lichior. Ceva mai tîrziu, la bufetul din Tg. Cucului dăm de lăcătușul **Ilie Rîmbu**, de la unitatea nr. 84 de mecanică finală a Cooperativei „Prestațiunea", tocmai cînd pune pe tejghea paharul golit de 100 gr. de coniac. „Mă doare... ficatul !" — ne spune el.

— Și beți coniac ? De ce nu mergeți la medic ?

— Mde... !

La bufetul „Doi băieți" ne întîlnim cu factorul poștal **Aurel Căuleț**. În tașcă are cîteva telegrame nepredate, iar afară îl așteaptă bicicleta. El „înghite și sughite" ca semn că nu-i la prima lui halbă cu bere. O și recunoaște de altfel, după cum nu crede că va mai putea merge cu bicicleta. Iar telegramele ? Cine știe cînd vor ajunge la destinație !

Este ora 9. Sudorul **Ion Rotariu** și șeful de brigadă **Nicolae Pădure**, de la Șantierul de construcții nr. 3 finisaje, intră la bufetul „Caraiman", de lîngă Stația C.F.R. Iași, și cer barmanului un sfert de coniac pe care-l beau la repezeală. Cu o oră mai tîrziu, la bufetul „Salcia" din apropierea rampei Nicolina, zidarul **Alexandru Agape** (posesorul mărcii nr. 1 166) și șeful lui de brigadă **Ștefan Pasniciuc**, de la Șantierul nr. 2 construcții, discutau liniștiți în fața a două porții de coniac a cîte 200 de grame fiecare.

— La ora asta, locul dumneavoastră nu este aici, ci pe șantiere !

— Ce să mai lungim vorba? Recunoaștem că am greșit !

Numai că autocritica nu ține locul activității pe șantier.

Cînd să trecem prin fața Uzinei de fabricații, reparații și montaj în agricultură, ofițerii de miliție ne atrag atenția asupra unui grup de cetățeni care stăționau lîngă băcănia nr. 28 din colțul străzii Uzinei. Sînt trei salariați ai I.R.C. : **Vasile Martiniuc** — electrician, **Dumitru Piriu** — lăcătuș, și **Leib Raer** — instalator. Toți sînt într-o stare avansată de ebrietate, îndeosebi primii doi. Și ei... recunosc că au greșit, dar în felul agresiv al individului turmentat.

La restaurantul „Podu-Roș" discutăm cu mecanicul de macara **Simion Andrioaiei** de la I.C.T. Iași, lot Sărărie. El a fost trimis de maistrul Dumitru Grădinaru la secția Nicolina pentru a duce cîteva formulare-tip, numite centralizatoare. La întoarcere s-a oprit însă la restaurant pentru a lua „o cănuță" de un kilogram cu tulburel. Cum s-o mai fi descurcat el pe urmă cu macaraua, e de mirare. În aceeași unitate ne atrage atenția și zidarul **Ioan Lupu** de la I.G.L.L. Iași. După cum ne declară chiar el, cu o seară înainte băuse nu mai puțin de „o juma' de rachiu", iar acum se dregea cu un sfert de rom. Ba, în timp ce discută cu noi, mai cere „o sutică".

Interlocutorul nostru ține sub braț cîteva foi de geam gros și nu se știe dacă ulterior a ajuns cu ele întregi la destinație.

Cu prilejul raidului-anchetă întreprins dăm și de altfel de cazuri. Iată cîteva :

Într-un grup de consumatori de la bufetul „Stejar" se află și tînărul **Mihai Puiu**, ungător-carde la Fabrica „Țesătura", cu un pahar cu 100 gr. de votcă. După felul cum ne răspunde nu prea pare să fie la primul lui pahar cu băutură. Ne oprim însă la un alt fapt. Este aproape ora 12 și urmează ca după două ore, tînărul ungător să fie prezent la locul lui de muncă. Își va

AL. SEVERIN
Doru ȚIGĂU

(continuare în pag. a 3-a)

cadran săptămînal — cadran săptămînal — cadran săptămînal

Prevenirea și combaterea poluării mediului pe teritoriul municipiului și județului Iași

Conf. dr. ing. Iancu HÎNCU
Institutul politehnic Iași

Proiectul de măsuri, prevăzut de către Consiliul popular județean Iași, la indicațiile date de către Comitetul județean de partid, ridică în atenția generală o problemă deosebit de acută a zilelor noastre și anume aceea a prevenirii și combaterii poluării mediului.

Pornind de la faptul că această problemă are implicații naționale și internaționale, de la început aș vrea să declar că sînt de acord cu prevederile din proiectul publicat în ziarul „Flacăra Iașului" nr. 7798 din 14 octombrie 1971.

Socotesc că acțiunile preconizate în legătură cu reducerea poluării atmosferei, reducerea zgomotului urban și a poluării apelor au o valoare deosebită și vor mări și mai mult gradul de confort social pe teritoriul județului nostru.

Referitor la cele expuse în proiect, aș vrea să fac unele propuneri concrete privind această problemă, propuneri care să contribuie la definirea și mai exactă a noastră, a tuturor, să fie încredințată unui comitet sau comisii care să fie formată din persoane competente din întreprinderile și instituțiile ieșene, organism care să aibă un statut de lucru și care, de asemenea, să aibă un secretariat tehnic. În acest organism ar urma să fie inclusă și comisia pentru problemele de poluare de pe lîngă Consiliul județean al sindicatelor.

Secretariatul tehnic ar urma să fie încredințat catedrei de Tehnologie chimică generală, respectiv disciplina de Combaterea poluării aerului și a apei.

În felul acesta, credem că s-ar putea interveni activ și în același timp prompt în înlăturarea și combaterea surselor de poluanți pe de o parte, iar pe de altă parte ar apare un organ care va sprijini

ÎN DEZBATERE PUBLICĂ

a luptei contra poluanților.

1) În Institutul politehnic din Iași, ca urmare a hotărîrii conducerii școlii, a luat ființă în cadrul catedrei de Tehnologie chimică generală disciplina de combaterea poluării apei și a aerului, disciplină care urmărește în principal să transmită cunoștințele de „inginerie sanitară" viitorilor absolvenți, cunoștințe de specialitate legate direct de reducerea poluării mediului de către întreprinderi.

Pe lîngă aceasta, disciplina își asumă ca sarcină deosebită sprijinirea tuturor întreprinderilor de pe raza județului sau a altor județe din Moldova în vederea determinării noxelor din aer și apă și executarea de lucrări de cercetare în vederea neutralizării lor.

S-ar putea considera aceasta ca un fel de laborator central la care întreprinderile din județ pot apela pentru a-și rezolva problemele legate de fenomenul poluării.

Din această cauză credem că disciplina își va dovedi din plin eficacitatea prin ajutorul pe care-l va da solicitanților.

2) Urmărirea efectelor poluării mediului nu este o acțiune cu caracter limitat în timp; această urmărire a poluării trebuie să fie permanentă și activă, trebuie să fie competentă și în același timp coordonată de un for care să-și aducă nemijlocit contribuția sa majoră la elucidarea problemelor poluării.

Din această cauză propun ca această nemijlocit activitatea Consiliului popular județean Iași în această direcție.

3) Credem, de asemenea, că este necesară o acțiune de educație la toate nivelele și la toate vîrstele în vederea explicării în amănunțime a cauzelor și efectelor poluării mediului. Educația trebuie dublată de o acțiune propagandistică judicios întocmită. În felul acesta sîntem de părere că un număr apreciabil de micropoluanți ar putea lua altă cale decît aceea a emiterii lor în locuri de unde ar putea constitui la un moment dat pericol de vătămare a mediului. Planul acțiunii de educație și a acțiunii propagandistice ar urma să fie întocmit de către comisia sau comitetul mai sus amintit. Aceasta va contribui la o mai bună dezvoltare a gîndirii ecologice, a relațiilor dintre noi și natură.

4) Supunem aprobării și următoarea propunere:

— Stabilirea unui inventar al factorilor ce determină la un moment dat și într-un anumit loc dispersia sau transformarea poluanților. Înțelegem prin acest lucru totalitatea parametrilor naturali ca de exemplu: topografia și rugozitatea terenului, spații verzi, rețea hidrografică, factori climatici și meteorologici care au influență directă asupra acestei dispersii și transformării poluanților.

În felul acesta orașul și județul Iași vor avea întocmită o hartă, elaborată în urma unui studiu complex, care va permite fără doar și poate o serie de lucruri ca de exemplu: amplasarea întreprinderilor și a locuințelor, necesarul de luptă contra poluării, mijloacele și metodele cele mai bune de ales în cadrul acestei lupte etc., etc.

Elaborarea unui astfel de studiu ar antrena un număr mare de specialiști și aș consemna din acest punct de vedere faptul că în cadrul Comisiei de ingineri și tehnicieni de pe lîngă Consiliul județean al sindcatelor există ca atare pusă problema poluări mediului.

Deoarece Comisia poate antrena în acțiunile sale specialiști din toate ramurile de activitate, s-ar putea trece la întocmirea acestei hărți-studiu care credem că ar sprijini eficient dezvoltarea industrială și urbanistică a Iașului.

5) În ultimul timp în orașul nostru a luat ființă un centru de calcul, ceea ce va permite rezolvarea unor serii întregi de probleme deosebit de importante pentru viața unor întreprinderi și instituții.

Deoarece conform propunerilor de mai sus urmează să se acumuleze o serie de informații dintr-o arie geografică restrînsă, se poate trece la modelarea matematică a fenomenului poluării aerului pe suprafața județului și de aici deci se poate prevedea transportul poluanților de către cîmpul de mase de aer principal și dispersia bazată pe timpul de deplasare și distanță.

Modelul ar indica prevederea diferitelor periclități și deci modul de acțiune cel mai indicat.

Același lucru, modelarea matematică a deversării poluanților în emisarul Bahlui și urmărirea efectelor lor va putea permite determinarea unui șir de planuri alternative pentru îmbunătățirea calității apei, a dezvoltării unor planuri de lungă durată referitoare la controlul calității apei etc., etc.

6) În sfîrșit, o ultimă propunere este legată de recuperarea unor deșeuri și din acest punct de vedere aș aminti de exemplu: recuperarea gunoaielor care se poate face pentru interesul agriculturii, deoarece o analiză a deșeurilor menajere orășenești arată că conțin cca. 32 la sută materii organice, 30,8 la sută materii minerale, 4,1 la sută oxid de calciu, 0,78 la sută azot, 0,77 la sută acid fosforic, 0,4 la sută potasiu și acid humic; sau recuperarea căldurii generate prin incinerarea acestora.

Recuperarea ar putea fi extinsă la apele reziduale din industria laptelui, a cărnii etc., etc.

Pelerinaj la Prigoreni

Astăzi va avea loc tradiționalul pelerinaj la mormîntul cronicarului Ion Neculce de la Prigoreni, comuna Tg. Frumos.

Cu acest prilej va fi prezentată conferința „Rolul lui Neculce în formarea limbii poporului român", iar un grup de scriitori ieșeni și de membri ai cenaclului Casei de cultură din Tg. Frumos vor citi din creațiile lor proprii.

De asemenea, se vor face lecturi din „O samă de cuvinte".

În continuare, pionierii și elevii din localitate și împrejurimi vor prezenta un program artistic format din cîntece și poezii patriotice. Se va juca apoi „Hora Unirii".

Cu bicicleta pe apă...

Englezul Bob Mills în vîrstă de 36 ani a construit o bicicletă amfibie. Ciudatul vehicul este compus dintr-o bicicletă obișnuită și două plute din plastic; o a treia roată mai mică cu palete ușurează mișcarea pe apă. Pe mal, plutele se ridică, roata cu palete se scoate și drumul poate continua în mod obișnuit. În Anglia, această invenție a stîrnit atît entuziasm încît se așteaptă ca ea să fie produsă în serie.

U.R.S.S. Turnul de televiziune din Kiev, (în construcție), a cărui înălțime va permite transmiterea programelor de televiziune pe trei canale și, de asemenea, crearea unei stații de radio pentru o distanță de peste 100 km. cu unde ultrascurte.

Foto: TASS

Gheața Oceanului Arctic ar putea fi eliminată în viitorii 100 de ani

Este posibil ca gheața care formează calota glaciară a Oceanului Arctic să fie considerabil redusă sau total eliminată într-o perioadă de circa 100 ani. Fenomenul ar putea fi explicat prin încălzirea înregistrată în atmosfera terestră, încălzire rezultată din producerea și consumul crescut de energie înregistrat în ultima perioadă de timp. Este una dintre concluziile principale ale unui raport recent prezentat în fața comitetului pregătitor O.N.U. pentru conferința internațională asupra mediului uman.

Raportul a fost pregătit trăgîndu-se concluziile lucrărilor congresului care s-a ținut în iunie, la Stockholm, pe tema „Influența omului asupra climatului", congres la care au participat 30 dintre cei mai cunoscuți specialiști în acest domeniu. Documentul menționat reduce la tăcere vocile care anticipează „sfîrșitul lumii" sau evenimentele catastrofale, dar atrage în mod foarte serios atenția asupra faptului că, în actualul ritm de dezvoltare, civilizația umană poate determina modificări importante ale climatului.

Stadiul actual al cunoștințelor despre aceste efecte fiind insuficient de avansat, raportul preconizează stabilirea unui program larg de cercetări în acest domeniu, program la care să participe toate guvernele.

Pe lîngă încălzirea atmosferei în urma creșterii producției și consumului de energie, raportul evocă în paginile sale și alte probleme: contaminarea stratosferei de către aparatele de zbor supersonice, mărirea îngrijorătoare a cantității de bioxid de carbon și a particulelor de bioxid de sulf, înmulțirea experiențelor care suscită modificări ale suprafeței planetei sau ale ciclurilor hidraulice (despăduririle excesive, exploatarea nerațională a apelor subterane...).

Ieri, la Iași, s-a deschis „Tîrgul olarilor"

Ieri, a avut loc la Iași, în Piața Halei, deschiderea celei de a doua ediții a „Tîrgului olarilor", manifestare menită să contribuie la valorificarea creației artiștilor populari din județul Iași.

Cuvîntul de deschidere a festivității a fost rostit de prof. Gh. Bodor, directorul Complexului muzeistic din Iași.

Vizitatorii au admirat măiestria artiștilor populari ceramiști: Maria și Ion Diaconu, Vasile Cristian (Tansa), Vasile Chelaru (Deleni), Dumitru Putoi, Octav Bujinschi și Sandu Butnaru (Schitu-Stavnic).

Cu acest prilej, Școala populară de artă a prezentat un montaj literar-muzical pe teme de olărit și un medalion folcloric susținut de Maria Schipor, Al. Stahiescu și un grup de instrumentiști. Întreprinderea cinematografică județeană a prezentat un film de montaj, intitulat „Din pămînt și foc", realizat de prof. D. Măriuță.

Medicul vă sfătuiește

M. I. — Iași:
Doriți să cunoașteți cîte ceva despre tetanie și cum se poate trata. Vă relatăm unele date esențiale asupra bolii: tetania este o boală produsă de mai mulți factori, dar care au ca efect comun scăderea calciului ionizat în sînge. Apare cu hipocalcemie globală în următoarele circumstanțe: insuficiența glandei paratiroide, după carență de vitamină D, în insuficiența absorbției intestinale a calciului, mai ales la copiii supraalimentați cu lapte de vacă. Uneori, tetania apare la bolnavi cu afecțiuni cronice ale aparatului respirator sau la cei cu afecțiuni ale stomacului însoțite cu vărsături. Boala se manifestă, fie sub o formă latentă denumită spasmofilie și care se caracterizează prin excitabilitate crescută neuromusculară sau cu o formă de tetanie patentă, caracterizată prin contractări ale mușchilor, uneori în adevărate accese. Tratamentul în crize se face cu fenobarbital injectabil, eventual sulfat de magneziu sau clordelazin. Tratamentul de fond constă în injecții cu gluconat de calciu, vitamină D. În insuficiența glandelor paratiroide se dă și AT 10. De asemenea, se suprimă sau se reduce laptele din alimentație.

K. P. — Iași:
Este vorba, probabil, de ateroscleroză, boală care poate afecta orice arteră și care, firesc, duce în timp la tulburări în circulația sîngelui. Adresați-vă unui medic internist care vă va face un examen general dar, în special, al inimii, sistemului arterial periferic, sistemului nervos etc. În raport cu diagnosticul și cu stadiul bolii vi se va putea preciza utilitatea unei cure balneoclimaterice.

I. I. — Iași:
Rinichiul polichistic este o boală ereditară, de cele mai multe ori, bilaterală (la amîndoi rinichii). Atunci cînd chiștii sînt mici și puțini la număr nu au influență asupra funcției rinichiului. În timp, chiștii se pot mări și apar unele tulburări ca: hipertensiunea arterială și unele fenomene de insuficiență renală (creșterea ureei în sînge etc.). Subliniem că aceste tulburări sînt de cele mai multe ori bine suportate de bolnavi. Tratamentul constă în regim alimentar și medicamente corespunzătoare simptomelor existente. O valoare a ureei în sînge de 0,60 grade la mie nu este alarmantă și poate fi ușor tratată. Oricum, se impun: 1) un examen radiologic al rinichiului cu substanțe de contrast (urografie); 2) explorări ale funcției renale; 3) urmărirea evoluției tensiunii arteriale.

GEORGESCU ION, Tg. Frumos:
O valoare crescută inconstant a colesterolului în sînge nu arată defecte de tehnică a laboratorului respectiv. Colesterolul în sînge — ca multe alte constante biologice — este un instantaneu al momentului cînd s-a examinat. Este demonstrat că valoarea colesterolului crește în raport cu: 1. alimentația (crește la alimentații prea bogate și în special cu unele alimente ca: grăsimi, mărunțaie, dulciuri etc.; 2. în raport cu anotimpul examenului (colesterolul este cel mai crescut în lunile octombrie—martie; cu ora recoltării (mai crescut dimineața și după prînz); în legătură cu administrarea prealabilă a unor medicamente; după apariția unor boli supraadăugate ca diabetul zaharat etc. Recoltarea în condiții complet identice poate arăta valori deosebite a căror variație însă este nesemnificativă.

O altă problemă este raportul între tipul de grăsimi și posibilitatea ei aterogenă (adică de a realiza ateroscleroză). După unii autori, cu cît e grăsime are așa-numitul indice de iod mai mare, cu atît posibilitatea aterogenă este mai mică. În această direcție, relatăm la unele grăsimi mai des consumate indicii de iod: uleiul de floarea-soarelui 130, uleiul de porumb 127, de măsline 84, slănină 68, grăsimea de bovidee 45, unt 33, cacao 8,7.

M. BLUM
doctor în științe medicale

Filmele săptămînii viitoare

Premiere

„Victoria":
AȘTEPTAREA.

Reapariția lui Ștefan Ciubotărașu în „Așteptarea", film gîndit pentru acest mare artist, un film — portret, ne produce, pe lîngă bucuria revederii — prin intermediul imaginei cinematografice — și părerea de rău, deoarece scena și ecranul românesc au pierdut un mare talent. Și dacă filmul nu se ridică la nivelul celui proiectat inițial, cauza o găsim, cu înțelegere, în faptul că la jumătatea filmărilor, cînd încă nu se imprimaseră nici vocile, realizatorii au fost martorii tulburătorului „cîntec de lebădă" al marelui protagonist. Totuși echipa a terminat filmul, în partea a doua folosind tot materialul existent, imagini suplimentare, scene turnate în absența protagonistului, dublarea vocii etc. „Așteptarea" conturează chipul unui om al muncii, cu mari calități sufletești, cu trăsături ferme de caracter, maturizate în procesul muncii. Filmul ridică în același timp o problematică de natură sentimentală, bineînțeles firească: pensionarea cu regretul părăsirii locului de muncă. La realizarea filmului au contribuit actorii: Coca Andronescu, Ernest Maftei, Aurel Giurumia, Sabina Mușatescu, Vladimir Găitan, Nina Zăinescu, Florin Zamfirescu și Mihai Mereuță, care a imitat în film vocea atît de cunoscută și îndrăgită a actorului Ștefan Ciubotărașu.

Cadru din filmul „Cele șapte logodnice ale caporalului Zbruev".

„Copou": *CELE ȘAPTE LOGODNICE ALE CAPORALULUI ZBRUEV.*

Producție sovietică, realizată de Vitali Melnikov împreună cu actorii Semen Morozov, Irina Kuberskaia, Natalia Varlei, Mariana Vertinskaia, filmul este un divertisment care, în limitele genului, are capacitatea de a se ridica la o observație tipologică a caracterelor. Reținem atmosfera muncii, entuziasmul tinerilor, sinceritatea, iubirea și dragostea de viață, influența pozitivă a mediului social, o adevărată școală a muncii și a cinstei, cîțiva actori talentați și mai ales interpretul personajului principal Zbruev (un fel de Don Juan modern), actorul Semen Morozov.

Reluări

„Republica": Hello, Dolly; *„Arta":* Floarea soarelui; *„Tătărași":* Aurul *(26—28 octombrie)* și Mihai Viteazul *(29—31 octombrie)*; **„Nicolina":** Ferestrele timpului *(26—28 octombrie)* și Răscoala *(29—31 octombrie)*.

În județ

Casa de cultură Pașcani: Brigada diverse în alertă *(25—27 octombrie)* și Ziaristul *(28—31 octombrie)*; *Clubul „Unirea" Pașcani:* Răzbunarea sfîntului *(25—27 octombrie)* și Haiducii lui Șaptecai *(28—31 octombrie)*; *Tg. Frumos:* Asterix și Cleopatra *(25—27 octombrie)* și Străinul *(28—31 octombrie)*; *Hîrlău:* Dispariția lui Timo *(25—26 octombrie)*, Poveste sentimentală *(27—28 octombrie)* și Întîlnire cu o necunoscută *(29—31 octombrie)*; *Podu-Iloaiei:* Ai grijă de Suzi *(25—27 octombrie)* și Cei cinci din cer *(28—31 octombrie)*; *Hălăucești:* Un italian în America *(25—27 octombrie)* și Sentința *(28—31 octombrie)*.

Publicitate sui-generis

Direcția poștelor din orașul suedez Göteborg a decis să proiecteze un film publicitar asupra securității serviciilor pe care le asigură și pe care te poți bizui în toată liniștea. Filmul a fost trimis prin poștă, dar proiecția anunțată nu a mai avut loc: coletul cu pricina dispăruse pe drum, nu se știe cum.

Record la schi nautic

Un schior nautic originar din Germania federală a furnizat presei de specialitate din Occident un frumos exemplu de rezistență fizică. El a reușit, într-un interval de opt ore, să acopere o rută care măsoară nu mai puțin de 250 km, pornind din localitatea Travemunde, din apropierea orașului Leubeck, spre Copenhaga. Rezistentul sportiv se numește Siegfried Ausmel.

SPANIA — La Expoziția Internațională Auto de la Barcelona un mic producător din acest oraș a prezentat un curios model de mașină realizată de el și botezată „Pisica sălbatică". Această mașină poate să urce scările și să meargă și pe apă.

In clișeu: „Pisica sălbatică" în timpul demonstrațiilor făcute la Barcelona.

JOCURI SCULPTURĂ

ORIZONTAL: 1. Sculptor român, autorul statuilor lui Eminescu de la Giurgiu și București — L-a sculptat pe Eminescu în 1961; 2. Autorul unui bust I.L. Caragiale de la Ploiești — Alt sculptor care l-a dăltuit în marmură pe Eminescu; 3. Sculptor bîrlădean, autorul busturilor lui Ion Creangă de la Iași, Al. Vlahuță de la Cluj etc.; 4. Mici monumente ce poartă inscripții sau sculpturi — Cîntec lacustru — Cornel Medrea, autorul sculpturii George Coșbuc; 5. Riglă pentru tras linii — A înfășura; 6. Dimpotrivă — Fir — Departament în Franța; 7. Sculptor român, autorul bustului poetei Veronica Micle; 8. Chip cioplit — Din Baraschi! — Iașul cu monumentele sale; 9. Credință (pop.) — Tudor Arghezi — Mic, altfel scris; 10. Figură centrală a secolului trecut, imortalizată într-o statuie de V. Hegel; 11. Oraș în Turcia — Poet român al cărui bust a fost realizat de Fr. Storck; 12. Vasile Alecsandri, statuie de V. Hegel — Apă — Romulus Ladea.

VERTICAL: 1. Sculptură realizată de Ioan Georgescu, ce înfrumusețează Iașul — Localitate în India; 2. Adrian — Prefix — Tub electronic; 3. Sculptor român, autorul bustului lui Lucian Blaga — Sculptură de Oscar Han, imortalizînd o puternică personalitate a culturii românești; 4. Scriitor român, imortalizat în marmură de Cornel Medrea (2 cuv.); 5. Munte în Franța; — Cutie! — Malț (reg.); 6. În taină! — Năvală; 7. ... Pann, bust de D. Mirea — Din răsărit; 8. Bilețel — Nu acest; 9. Scriitor român al cărui bust l-a creat Fr. Storck — În acord! — Perioadă de timp; 10. Abis — Scriitor român al cărui bust e opera lui C. Storck; 11. Ene! — Zgîrie piatra — Scoate scîntei din cremene; 12. Poetul cu 35 de statui și busturi sculptate de Fr. Storck, Ion Vlasiu, Oscar Han, Cornel Medrea, Ion Jalea și Gh. Anghel.

Cuvinte rare: AIN, KAV, AIME.

S. COLOȘENCO

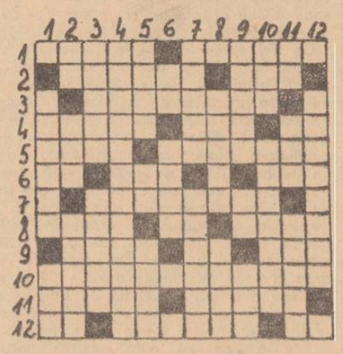

ÎN 24 DE ORE

Radio Iași

Programul de seară (24 octombrie): 17.00 Buletin de știri; 17.05 Non stop muzical; 19.00 Radiojurnal; 19.20 Concertul serii (muzică populară românească); 19.45 Teatru scurt pentru copii și tineret: „Tronul de foc al lui Doja" de C. Paiu; 20.25 Voci care au cucerit lumea; 20.40 Atlas liric; 20.50 Dansați în ritmul preferat.

Programul de dimineață (25 octombrie): 6.00 Buletin de știri; 6.05 Jocuri populare românești; 6.10 Actualitatea în agricultură; 6.20 Jocuri populare românești (continuare); 6.30 Ritmuri matinale; 6.45 Cîntece populare românești; 7.00 Radiomatineu.

Televiziune

8.30 Deschiderea emisiunii; Sport și sănătate; 9.00 Matineu duminical pentru copii; 10.00 Viața satului; 11.15 Toamna muzicală clujeană; 12.00 De strajă patriei. Emisiune festivă consacrată Zilei Forțelor Armate ale Republicii Socialiste România; 12.30 Emisiune în limba maghiară; 14.00 Postmeridian. Sport. Fotbal: Steaua — Rapid (Divizia A). Transmisiune directă de la Stadionul „23 August"; 15.45 Caleidoscop sportiv; 16.30 Magazin; 18.05 Film serial pentru tineret: „Planeta giganților"; 18.55 Vetre folclorice. Ținutul Pădurenilor; 19.20 1001 de seri; 19.30 Telejurnalul de seară; 20.00 Reportajul săptămînii: „120 de oaspeți" — emisiune de Ion Dumitrașcu; 20.25 Avanpremieră; 20.30 Film artistic: „Șeherestratul din Altona"; 22.30 Varietăți pe peliculă; 22.50 Telejurnalul de noapte. Sport.

Cinematografe

VICTORIA, orele 9; 11.10; 14.40; 16.40; 18.50; 21: „Start la moștenire"; REPUBLICA, orele 9.30; 14; 17; 20: „Hello, Dolly", film pe ecran panoramic — două serii; COPOU, orele 8.45; 11.05; „Cermen"; Orele 15.30; 18; 20.30: „Prea mic pentru un război atît de mare". La ambele filme rulează în completare Vizita delegației de partid și guvernamentale române condusă de tovarășul Nicolae Ceaușescu în R. P. Chineză; ARTA, orele 9 și 11 „Fablio magicianul" — film pentru copii; Orele 15; 17.45; 20.30: „Cortul roșu"; TĂTĂRAȘI, ora 10, program de filme pentru copii și tineret. Orele 16; 18; 20: „Pomul de Crăciun"; NICOLINA, ora 10 program de filme pentru copii și tineret. Orele 16; 18; 20: „Dragoste lungă de-o seară".

Opera de stat

La ora 15, Opera de stat prezintă un spectacol cu „Elixirul dragostei". (Buni, 25 octombrie, la ora 19.30, „Silvia").

Teatrul de păpuși

La ora 11, Teatrul de păpuși prezintă un spectacol cu piesa „Dănilă Prepeleac".

Expoziții

În sala „Victoria" din Piața Unirii între orele 10—13 și 17—20 poate fi vizitată expoziția „Portul popular moldovenesc". În Galeriile de artă (str. Cuza Vodă nr. 2), între orele 8.30—13.30 și 16.45 — 20 este deschisă expoziția de acuarelă a Iuliei Hălăucescu.

Clinici de serviciu

Azi, 24 octombrie, sînt de gardă pentru internări de urgență Clinica I chirurgie, Clinica a II-a medicală de la Spitalul clinic nr. 1 (str. Gh. Dimitrov) și Clinica I de obstetrică și ginecologie, Spitalul Maternitatea (str. Cuza Vodă). Spitalul nr. 7 Socola și Spitalul de copii (Tătărași) primesc internări în fiecare zi.

Timpul probabil

Vremea va fi schimbătoare și se va răci ușor. Cerul va fi variabil, mai mult noros. Se vor semnala ploi slabe, mai ales în nordul Moldovei. Vîntul va sufla slab pînă la potrivit, cu intensificări pînă la tare, din sectorul nord, nord-vest. Temperatura aerului va scădea ușor; minimele vor fi cuprinse între 3 și 7 grade, iar maximele între 12 și 18 grade.

25 octombrie — Ziua Forțelor noastre Armate

General maior
Stelian POPESCU
comandantul Garnizoanei Iași

La 25 octombrie, oamenii muncii din patria noastră sărbătoresc a XXVII-a aniversare a Zilei Forțelor Armate ale Republicii Socialiste România. Inscrisă la loc de cinste în cronica eroicelor lupte purtate de poporul român pentru libertate socială și națională, această zi are o profundă semnificație. Cu 27 de ani în urmă, la 25 octombrie 1944, prin luptele purtate umăr la umăr de către armata română și armata sovietică, a fost săvîrșită eliberarea întregului teritoriu al României de sub cotropirea fascistă.

Devenită sărbătoare a întregului nostru popor, Ziua Forțelor Armate constituie un simbol al vitejiei și eroismului soldaților, subofițerilor și ofițerilor români în războiul antifascist, o expresie a prețuirii pe care oamenii muncii o acordă armatei țării.

Armata României socialiste — continuatoare a glorioaselor tradiții de luptă ale poporului pentru libertate și progres social — constituie o realizare de seamă a Partidului Comunist Român, o parte integrantă a marilor transformări revoluționare, a edificării noii orînduiri sociale în patria noastră.

În focul insurecției din August 1944, al luptelor purtate alături de armata sovietică, pentru eliberarea patriei și înfrîngerea fascismului, armata română, s-a legat pe veci de cauza poporului, a devenit o componentă importantă a ansamblului forțelor care acționează pentru realizarea sarcinilor revoluției populare.

După încheierea victorioasă a războiului antihitlerist, Partidul Comunist Român și-a extins permanent influența asupra armatei, determinînd un șir de transformări profunde în organismul militar. O dată cu trecerea la etapa construcției socialiste, partidul — exercitînd nemijlocit conducerea armatei — a dirijat construcția militară în așa fel încît armata, rolul și funcția ei să corespundă noii orînduiri sociale și de stat. Prin calitatea cadrelor și a militarilor în termen, prin organizarea și înzestrarea sa, prin conținutul procesului instructiv-educativ, armata noastră a devenit o armată cu adevărat populară, legată prin toate fibrele ființei sale de viața și aspirațiile oamenilor muncii, capabilă să răspundă condițiilor și exigențelor războiului modern.

Pe temeiul marilor succese obținute în dezvoltarea economiei naționale, a fost înfăptuită înzestrarea armatei cu armament și tehnică de luptă superioare. O importanță deosebită, în acest sens, o au măsurile luate pentru creșterea eficienței industriei noastre la dotarea armatei cu mijloace tehnice și aparatură modernă, la dezvoltarea bazei materiale a procesului pregătirii de luptă.

Cadrele militare stăpînesc arta instruirii și educării trupelor, a conducerii lor în luptă, își îmbogățesc cunoștințele pentru a fi în pas cu progresele ce au loc în știință și arta militară. Tinerii veniți să-și satisfacă stagiul militar muncesc cu sîrguință pentru îndeplinirea cu rezultate superioare a planului pregătirii de luptă și politice, pentru continua întărire a capacității combative a unităților și marilor unități, a disciplinei și ordinii militare. Ceea ce caracterizează astăzi activitatea Forțelor Armate este efortul general de perfecționare a organizării și conducerii procesului de instruire și educare, abnegația cu care acționează întregul personal pentru îndeplinirea obiectivului pus în fața armatei de tovarășul Nicolae Ceaușescu — comandantul suprem al Forțelor Armate — ca toate unitățile militare să obțină rezultate bune și foarte bune la toate categoriile de pregătire.

În același timp, militarii armatei noastre își aduc contribuția, alături de oamenii muncii, la dezvoltarea economiei naționale. De exemplu, în perioada planului cincinal 1966—1970, militarii au executat un mare volum de lucrări de modernizare, dublare și întreținere a liniilor căilor ferate, au construit și modernizat drumuri pe o lungime de peste 1.400 km., au efectuat lucrări de îmbunătățiri funciare, au luat parte la strîngerea recoltei în campaniile agricole de vară și de toamnă, au desfășurat un mare volum de lucrări pe șantierele de construcții ale unor importante obiective industriale și ale altor edificii. Și în prezent, mii de militari ai armatei noastre populare se găsesc pe șantierele economiei naționale sau participă cu elanul lor tineresc la strîngerea recoltei din această toamnă bogată.

Impreună cu întregul popor, militarii Forțelor noastre Armate și-au exprimat în unanimitate adeziunea deplină la programul de măsuri privind îmbunătățirea muncii politico-ideologice și cultural-educative. În adunările organizațiilor de partid și ale Uniunii Tineretului Comunist, în telegramele adresate Comitetului Central al partidului, tovarășului Nicolae Ceaușescu, organele și organizațiile de partid, comandanții, activiștii de partid, toți comuniștii din armată s-au angajat să acționeze hotărît pentru ridicarea calității întregii activități educative la nivelul cerințelor puse de partid, pentru promovarea în rîndul militarilor a concepției partidului nostru despre lume și viață, pentru formarea unor contingente de luptători cu o bună pregătire și o înaltă conștiință, devotați fără margini patriei, poporului, partidului.

Ținînd seama că cercurile imperialiste reacționare, și în primul rînd imperialismul american, nu renunță la politica amenințărilor militare și a agresiunilor armate, partidul și guvernul mențin mereu trează vigilența revoluționară a poporului, acordă grija cuvenită întăririi capacității de apărare a țării, se îngrijesc de pregătirea militară a întregului popor. Gărzile patriotice, alcătuite din muncitori, țărani și intelectuali, pregătirea militară a tineretului, precum și alte forme de pregătire contribuie la crearea condițiilor ca toți cetățenii să fie în măsură, la nevoie, să lupte cu arma în mînă pentru apărarea patriei, a cuceririlor noastre revoluționare.

Îngrijindu-se de întărirea Forțelor Armate, de creșterea potențialului de apărare a țării, România se achită, totodată, de o înaltă îndatorire internațională față de cauza generală a socialismului, securității și păcii în lume. Armata Republicii Socialiste România dezvoltă colaborarea și prietenia cu armatele țărilor participante la Tratatul de la Varșovia, ale tuturor statelor socialiste. România și-a îndeplinit și își îndeplinește cu strictețe îndatoririle ce-i revin ca participantă la această organizație defensivă al cărei scop este apărarea țărilor socialiste semnatare împotriva oricărui act dezlănțuit de imperialiști în Europa.

La cea de a XXVII-a aniversare a Zilei Forțelor noastre Armate, militarii de toate gradele, urmînd neabătut politica Partidului Comunist Român, își reafirmă hotărîrea nestrămutată de a fi întotdeauna demni continuatori ai virtuților ostășești dovedite de poporul nostru de-a lungul existenței sale, de a-și dărui întreaga energie, pricepere și capacitate de muncă slujirii cu abnegație a scumpei noastre patrii — Republica Socialistă România.

Autocritica nu ține locul timpului pierdut din producție

(urmare din pag. 1)

putea el îndeplini corect sarcinile de serviciu? E îndoielnic. Șeful lui direct, maistrul Ilie Ceteanu, ar trebui să-l supravegheze mai îndeaproape, pentru că, după cum bine se știe, starea de ebrietate într-o sală cu mașini în funcțiune poate duce la accidente ireparabile.

Mai departe. La bufetul „Podul Roș", cu toate că anunțul de pe ușă interzice accesul clienților în local, acesta fiind în reparații, vedem prin vitrine cîteva persoane la mese. Facem cunoștință cu **Aurel Budeanu, Laurențiu Manolache și Eugen Adăscăliței, salariați ai I.R.E. Iași.** Punem cîteva întrebări care vizează folosirea timpului de producție. Răspunsurile sînt confuze. Șeful de echipă Budeanu intervine pentru a ne arăta că au făcut o reparație la nu știm care instalație electrică. Ne întrebăm, pe drept cuvînt: ce caută atunci litrul de vin și paharul cu țuică din fața lor?

Iată-ne și la barul „Continental". La o masă se află **Vasile Suciu**, inginer-șef mecanic al Intreprinderii de transporturi Iași. Explicațiile date de dumnealui sînt confuze, șubrede.

La altă masă din același local facem cunoștință și cu profesorul **Constantin Marin Antohi** de la Liceul industrial de chimie, care, împreună cu laborantul **Corel Catz** de la același liceu, își antrenează elocvența la un pahar cu vin. Ne interesăm cînd începe programul la școală și aflăm că, peste o oră, tovarășul profesor se va afla la catedră, în fața elevilor. Comentariile sînt de prisos.

La braseria „Moldova" îl întîlnim pe **Gheorghe Popescu**, inginer-șef adjunct la Șantierul nr. 1 al Trustului de instalații-montaj Iași, care servește masa de prînz împreună cu **Mircea Chirica**, șef de lot în aceeași unitate. Firește, pauza de prînz trebuie respectată. O asemenea pauză însă nu poate fi atît de mare încît să includă drumurile de la întreprindere la restaurant și retur, precum și timpul necesar consumării vinului din sticla abia începută. De reținut că este ora 12 și cinci minute, deci, interlocutorii noștri au părăsit cu mult înainte locurile lor de muncă.

Raidul nostru e pe sfîrșite și, la ora 12.10, vizităm ultimul local: restaurantul „Moldova". Ne apropiem de o masă cu opt persoane antrenate într-un adevărat festin. Printre acestea recunoaștem pe șeful serviciului administrativ al U.F.S. Iași, **Lache Guzgă**. El susține că s-a învoit special la contabilul-șef al uzinei pentru a fi prezent la căsătoria unor prieteni. Verificăm afirmația prin telefon. De la celălalt capăt al firului, contabilul-șef al U.F.S. ne răspunde că, într-adevăr, tov. Lache Guzgă a fost învoit pe două ore, dar... pentru a-și scoate fetița din spital.

Ne oprim aici cu convingerea că cele arătate mai sus vor fi considerate de șefii celor vizați drept un adevărat semnal, pentru a lua măsuri pilduitoare împotriva irosirii timpului destinat producției și împotriva consumului de băutură în orele de serviciu. Menționăm, de altfel, că ziarul nostru va mai organiza asemenea raiduri-anchetă.

ALB-NEGRU

Vigilența șefului de gară

Trenul de marfă 63124 trecea prin gara Lețcani. Șeful gării, Ion Gafițeanu, ieșise pe peron, ca de obicei. Deodată observă ceva suspect la al șaselea vagon. Trenul nu avea oprire în gară și se îndrepta cu mare viteză spre Iași. Ce era de făcut? Un telefon urgent la cantonul 69:

— Să fie oprit marfarul 63124!

Cantonierul Alexandru Plugaru a îndeplinit dispoziția primită și s-a constatat că, într-adevăr, șeful gării nu se înșelase: la vagonul al șaselea se rupsese un arc de suspensie. În asemenea situație, soluția era una singură: restricția de viteză. Mergînd numai cu 15 km. pe oră, trenul a ajuns cu bine la Iași. (De la ION BÎRSAN, corespondent).

Șoferul afacerist

Gestionarul de la cooperativa din Popricani avea de transportat la Iași niște ambalaje. Tocmai atunci a trecut prin comună un autocamion gol (șofer Vasile Huzum de la Autobaza 2) de la I.T.A. Iași.

— Dacă-mi dai 75 de lei, îți duc ambalajele, dacă nu...

Vasile Huzum consideră autocamionul drept proprietate personală.

— Îți dau 40 de lei.

— Rămîi cu ambalajele aici. Am plecat.

Și s-a reîntors la Iași cu autocamionul gol. Nu era prima dată cînd încerca să-și rotunjească bine veniturile pe seama întreprinderii (uneori a reușit), motiv pentru care i s-a desfăcut contractul de muncă. La ce întreprindere o fi lucrînd acum și cum se comportă? Se mai ține de afaceri?

Disciplină facultativă?

În după-amiaza zilei de 21 octombrie a.c., în stațiile de tramvai de pe Copou așteptau mai multă lume decît de obicei. Motivul? De circa o jumătate de oră nu trecea nici un tramvai. La un moment dat, au apărut două, unul după altul, dar... ambele au trecut — goale — ca fulgerul prin primele trei stații (de la capăt). Abia cel de-al treilea, condus de vatmanul Lucica Ștefureac, a oprit, dar și acesta numai pentru că la Tg. Copou oamenii, exasperați, se așezaseră în fața lui. Cu greu a fost evitat un accident. Consemnînd și numele vatmanilor primelor două tramvaie (I. Henea și Gh. Cozmescu), cerem conducerii I.T.I. să curme asemenea practici.

Pescarul... nesportiv

Cetățeanul Gheorghe Baltă din strada Stejar nr. 13 A Iași ne scrie alarmat: „De cînd a fost pus paznic la tăzurile din Aroneanu și Dorobanț domnul Octav Cucuteanu, noi, pescarii sportivi, nu mai putem pescui. Dar noi sîntem oameni corecți". E adevărat că pescarii sportivi sînt oameni corecți, dar mai există printre ei și excepții, cum ar fi, de exemplu, însuși autorul scrisorii. Comitetul județean de vînătoare și pescuit sportiv ne informează că lui Gheorghe Baltă i s-a ridicat dreptul de a pescui, pentru că a folosit unelte nepermise și a provocat scandal atunci cînd paznicul și organele de miliție l-au surprins că nu respectă instrucțiunile prevăzute în permis. Încă o dată se vede că mînciuna are picioare scurte.

Amendă — 3.000 de lei

Orice comerț își are regulile lui bine stabilite. Costache Cojocaru, salariat la O.C.L. „Alimentara", însă, și-a făcut el niște reguli aparte. Deși nu avea voie, respectivul gestionar vindea băuturi alcoolice la pahar, sistem care nu permite verificarea măsurării de către client. Organele în drept i-au atras atenția. Numai că Costache Cojocaru și-a văzut... de drum. Urmarea? O amendă de 3.000 de lei.

Fetele de la rotative

(urmare din pag. 1)

Hada, secretara U.T.C. din acest atelier al secției de confecții.

— Mai sînt și unele tinere care ne dau de lucru, dar, în general, toate muncesc bine. Există aici, în secție, o „vitrină a calității", unde sînt expuse toate produsele de slabă calitate, împreună cu numele celor care le-au fabricat. Aceasta este considerată drept o mare rușine, iar cine a apărut la vitrină muncește apoi ca niciodată ca să-i dispară numele de acolo și să nu-i mai apară vreodată. Ei bine, trebuie să știți că nici o rotativistă nu a avut produse expuse la această vitrină, toate lucrează foarte bine.

— O dovadă în plus, o completează Elena Opincaru, este și faptul că ucenicele la locul de muncă (formă de învățămînt introdusă la noi în fabrică pentru prima dată în acest an) au fost repartizate tocmai pe lîngă fetele de la rotative. Pe urmă, la noi se muncește și cu spor, nu numai bine. De pildă, sînt dese cazurile cînd planul zilnic, lunar chiar, este depășit cu 10—15 la sută, bineînțeles și în funcție de gradul de dificultate al produselor.

...Fetele de la rotative. Multe mi s-au spus despre ele, cu multe am stat de vorbă. Cu Florica Ștefan, al cărei portret se află printre fruntași, la gazeta de perete „Tineretul și producția", cu Veronica Idriceanu, care, împreună cu ansamblul folcloric al fabricii a cîștigat, anul trecut, Marele premiu al Festivalului folcloric de la Szeged, în Ungaria, iar în vara acestui an a cules multe aplauze în spectacolele de pe litoral. Cu Amalia Popa, Elena Boca, Georgeta David. Majoritatea fac parte din echipa de dansuri, sau cîntă, sau fac sport. Dar toate, înainte de orice, cu voioșia care le caracterizează, știu să muncească bine, să fie oameni de nădejde.

Criminalul Ion Rîmaru a fost executat

In urma respingerii recursului asupra sentinței de condamnare la moarte a odiosului criminal Ion Rîmaru, aceasta a rămas definitivă. Sentința a fost executată.

Se angajează urgent următoarele categorii de **muncitori calificați** pentru șantierele din Deva și Orăștie:

zidari, fierari-betoniști, faianțari, mozaicari, pavatori

Se asigură condiții bune de cazare și cantina contra cost.

Cei interesați se vor adresa la

Trustul de construcții Hunedoara-Deva

cu sediul în orașul Deva, strada dr. Petru Groza nr. 30, telefon 11960.

Combinatul intercooperatist porcin

cu sediul în Tomești-IAȘI

angajează în condițiile H.C.M. 914|1968:

— 2 electricieni întreținere
— 2 sudori
— 2 fochiști
— 1 merceolog
— 1 economist fermă
— 1 șef sector economic
— 1 bucătar

Centrala minelor de fier și nemetalifere Cluj

oferă beneficiarilor sortimente noi introduse în fabricație

Bentonită pentru industria alimentară cu eficiență ridicată la limpezirea vinurilor, lichiorurilor, sucurilor, siropurilor, băuturilor răcoritoare, soluțiilor de zahăr.

Noul produs are capacitate de absorbție ridicată, garantînd eliminarea substanțelor proteice ale băuturilor și prelungind termenul lor de conservare. Nu modifică gustul, culoarea, parfumul și aroma naturală a băuturilor. După tratare băuturile devin complet limpezi.

Caracteristicile calitative îndeplinesc cerințele Codexului Oenologic Internațional.

Cuarț granulat pentru instalații de filtrare a apei și agenților chimici. Se livrează sortimente pentru filtre rapide și lente, pentru coloane de filtrare cu înălțime mare. Are stabilitate ridicată față de agenți chimici. Se produc mai multe sortimente granulometrice între 0,5 și 3 mm.

Praf de curățat („Tix") pentru fiecare gospodină. Este deosebit de util pentru curățirea obiectelor de porțelan, faianță, metale emailate, lemn etc. Nu produce zgîrieturi pe suprafața obiectelor, nu are miros, nu atacă mîna, nu înfundă chiuvetele.

Se primesc comenzi și pentru trimestrul IV a.c., cu livrarea imediată. De asemenea, se încheie contracte, pentru orice cantitate pentru anul 1972.

Adresa: Centrala minelor de fier și nemetalifere Cluj, strada Horea nr. 78, telefon 31930.

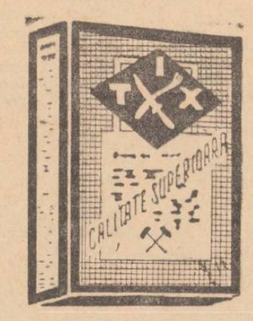

Întreprinderea pentru livrarea produselor petroliere Iași

anunță că, în conformitate cu normativul Ministerului Industriei Chimice, în perioada 15—16 noiembrie 1971 se va ține o nouă sesiune de examen pentru autorizarea instalatorilor care lucrează la gaze petroliere lichefiate.

Condițiile de admitere la examene și materiile din care vor fi examinați candidații sînt prevăzute în normativul de funcționare.

Examenul are loc la sediul I.L.P.P. București, strada General Budișteanu nr. 11 bis, sector 7, iar relații suplimentare se pot obține de la I.L.P.P. București, serviciul gaze, telefon 17.42.10.

LICEUL AGRICOL PODU-ILOAIEI

angajează

un contabil sau contabil principal în condițiile prevederilor H.C.M. 284|1969.

ÎNTREPRINDEREA DE TRANSPORTURI — IAȘI —

str. Uzinei nr. 12
telefon 15422

angajează de urgență

— ȘOFERI pentru AUTOBUZE
— ȘOFERI posesori ai permisului de conducere categoria C,

cu o vechime de șofer la această categorie de 3 ani, după carnetul de muncă sau alte acte

în vederea pregătirii pentru obținerea permisului de conducere valabil pentru conducerea autobuzelor.

Se asigură cazare la dormitoare în incinta întreprinderii.

Condiții de salarizare avantajoase.

Relații suplimentare se dau zilnic la serviciul personal din str. Uzinei nr. 12 între orele 11,00-13,00.

Se angajează:
— electromecanici cu școală medie sau elementară și stagiul militar satisfăcut. Se oferă posibilități de calificare;
— factori poștali — cu școală elementară.
Cei interesați se vor adresa la
OFICIUL DE POȘTĂ ȘI TELECOMUNICAȚII AL MUNICIPIULUI IAȘI
strada Păpușneanu nr. 21.

IJECOOP IAȘI

angajează de urgență:
— șef depozit ambalaje;
— șef depozit materiale de construcții — mobilă;
— șef depozit produse alimentație publică.
Condiții de angajare: conform prevederilor H.C.M. nr. 914/1968 și Legea nr. 22/1970.
Relații suplimentare la ompartimentul personal, str. Ștefan cel Mare nr. 40, telefon 16412, interior 93.

Se angajează de urgență
— mecanici utilaje grele pe:
— excavator
— buldozer
— cilindru compresor
— mecanic auto
Relații se pot obține la telefon 16804, Iași.

— un mecanic compresorist aer
— un mecanic frigotehnist
— șase lăcătuși categoria 4—6
angajează urgent
COMPLEXUL INDUSTRIAL DE MORĂRIT ȘI PANIFICAȚIE IAȘI

COMBINATUL AVICOL INTERCOOPERATIST IAȘI

șoseaua Iași — Tg. Frumos, km. 10, telefon 11684,

angajează de urgență
— un tehnician electromecanic
— doi mecanici întreținere
— doi electricieni întreținere
— doi fochiști
Condiții de angajare: conform H.C.M. 914/1968.
Mijloc de transport — autobuz 23.

Se aduce la cunoștință că
OFICIUL DE ACHIZIȚII A METALELOR ȘI PIETRELOR PREȚIOASE
s-a mutat din strada Păcurari 1 în strada Gh. Dimitrov nr. 64, colț cu str. Vasile Alecsandri, vizavi de Academie.
Orele de funcționare: 9—13 și 16—20.

— un inginer sau tehnician I pentru serviciul producție;
— un merceolog principal
angajează de urgență
ȘCOALA PROFESIONALĂ SPECIALĂ nr. 4 IAȘI
strada Dobrogeanu-Gherea nr. 26.

Mica publicitate

Decese

● Fiul, nora, nepotul anunță încetarea din viață a scumpului lor
BORIS MALEANU
77 ani.
Inhumarea are loc marți, 26 octombrie, ora 13, la cimitirul Eternitatea, unde este depus.

PE MERIDIANELE GLOBULUI

Ziua Națiunilor Unite

Astăzi se împlinesc 26 de ani de la crearea Națiunilor Unite. Carta adoptată la Conferința de la San Francisco, din iunie 1945, a intrat în vigoare la 24 octombrie 1945 — dată în amintirea căreia de atunci se aniversează, în fiecare an, Ziua Națiunilor Unite.

Organizația Națiunilor Unite s-a născut din aspirațiile popoarelor de pace și libertate, din voința lor de a face cu neputință repetarea unui nou război mondial, de a asigura generațiilor prezente și viitoare posibilitatea de a se consacra muncii pașnice, creatoare. In Cartă se prevede că scopul acestei organizații internaționale este de a menține pacea și securitatea, de a împiedica actele de agresiune, de a realiza cooperarea internațională în rezolvarea problemelor cu caracter economic, social-cultural și umanitar.

In scopul promovării acestor țeluri, documentul care stă la temelia O.N.U. a înscris cele mai importante norme de relații interstatale și principii ale dreptului internațional contemporan; egalitatea în drepturi a tuturor statelor, respectarea independenței, suveranității și integrității lor teritoriale, neamestecul în treburile interne ale altor state, abținerea de la amenințarea cu forța ori folosirea ei, reglementarea prin mijloace pașnice a diferendelor internaționale. Promovarea în viață a acestor principii, asigurarea prevalenței dreptului asupra forței reprezintă principala rațiune de a fi a Organizației Națiunilor Unite. Mersul evenimentelor internaționale scoate în evidență faptul, așa după cum arată tovarășul Nicolae Ceaușescu, că aceste principii, îmbrățișate tot mai larg de popoare, se afirmă cu tot mai multă acuitate ca singurele în măsură să chezășuiască relații normale și fructuoase între state, să evite noi conflicte, să însănătoșească climatul internațional.

Bilanțul activității O.N.U. dovedește că măsura realizărilor ei a fost dată de capacitatea sa de a promova neabătut scopurile și principiile înscrise în Cartă, de a se adapta în permanență la realitățile lumii contemporane în continuă mișcare. In cei 26 de ani care au trecut de la intrarea în vigoare a Cartei Națiunilor Unite, se subliniază în declarația secretarului general U Thant, publicată cu prilejul Zilei Națiunilor Unite, O.N.U. și organismele sale au fost acceptate ca instrumente indispensabile în vederea cooperării pe scară mondială, practic în toate domeniile activității umane. Ele s-au dovedit a fi instrumente pentru pace și progres pe această planetă a interdependențelor. Secretarul general a relevat, totodată, faptul că în ciuda unor șovăiri, spiritul și practica cooperării în cadrul O.N.U. nu au primit în această perioadă nici o lovitură gravă, deși în activitatea O.N.U. au fost înscrise și o serie de neajunsuri.

Una dintre cele mai importante probleme cu care a fost confruntată Organizația Națiunilor Unite o constituie înfăptuirea principiului universalității sale. Cea mai flagrantă anomalie, în acest sens, este fără îndoială, împiedicarea R. P. Chineze de a-și exercita drepturile ce îi revin ca membru fondator al O.N.U. Participarea R. P. Chineze la activitatea Națiunilor Unite, la viața internațională corespunde intereselor tuturor popoarelor, cauzei colaborării și păcii în lume, fiind, în același timp, o condiție hotărîtoare pentru creșterea rolului și eficacității organizației. Dezbaterile din Adunarea Generală angajate pe această temă, în urmă cu cîteva zile, confirmă necesitatea restabilirii drepturilor legitime ale R. P. Chineze la O.N.U., în Consiliul de Securitate și a expulzării emisarilor ciankaișiști.

In politica sa externă, România pornește de la premisa că o îndatorire primordială a tuturor statelor este de a se abține de la folosirea forței sau amenințarea cu forța, de la constrîngeri și presiuni de orice fel, de a acționa pentru soluționarea problemelor litigioase prin mijloace pașnice, pentru promovarea unui climat de încredere și securitate. O înaltă responsabilitate revine în această privință Organizației Națiunilor Unite.

„Pentru rezolvarea tuturor acestor mari probleme care stau astăzi în mod presant în fața omenirii — declara tovarășul Nicolae Ceaușescu de la tribuna înaltului for internațional, cu prilejul participării la sesiunea jubiliară de anul trecut — se cer eforturi conjugate din partea tuturor națiunilor. In acest sens, Organizația Națiunilor Unite trebuie să joace un rol mai important, să contribuie mai eficient la apropierea dintre state, la promovarea politicii de pace și destindere, acționînd, în același timp, mai ferm pentru preîntîmpinarea războiului, pentru zădărnicirea oricărei agresiuni, pentru soluționarea litigiilor dintre state pe cale politică, pentru apărarea principiilor Cartei O.N.U.".

România a acționat și acționează pentru creșterea capacității organizației în realizarea sarcinilor sale, pentru ca Națiunile Unite să aibă un rol cît mai activ în viața internațională. Contribuția țării noastre la așezarea legăturilor dintre state pe principiile Cartei, la dezvoltarea largă a colaborării între popoare, la eforturile omenirii pentru pace, securitate și progres a asigurat României creșterea prestigiului și autorității sale în lume.

AUREL ZAMFIRESCU

Dezbaterile din Adunarea Generală a O. N. U.

NEW YORK 23 — Corespondentul Agerpres, Constantin Alexandroaie, transmite: In Adunarea Generală a O.N.U. au continuat vineri dezbaterile pe marginea uneia dintre cele mai importante probleme înscrise pe agenda de lucru a actualei sesiuni — restabilirea drepturilor legitime ale R.P. Chineze la O.N.U. și în celelalte organisme ale sale.

Reprezentantul permanent al Cubei la Națiunile Unite, Alarcom Quesada, a arătat că în lume există o singură Chină — R.P. Chineză — iar Taiwanul este o parte integrantă a acestei țări. Adunarea Generală a O.N.U., a spus el, are datoria de a adopta documentul care se pronunță pentru restabilirea drepturilor legitime ale Chinei populare în O.N.U. și expulzarea ciankaișiștilor.

Delegatul laoțian, Phagna Khamphan Panya, a declarat că țara sa consideră propunerea privitoare la „dubla reprezentare" drept un amestec în afacerile interne ale Chinei.

Reprezentantul Indiei, Samar Sen, a sprijinit proiectul de rezoluție al celor 22 de state care prevede restabilirea drepturilor legitime ale R.P. Chineze la O.N.U. și expulzarea din această organizație a emisarilor ciankaișiști. El a subliniat că guvernul R.P. Chineze este singurul în drept să reprezinte China.

In ședința de vineri au mai luat cuvîntul delegații Sudanului, Republicii Populare Congo, Bulgariei, Boliviei și Republicii Mali.

★

Guvernul ecuadorian a făcut cunoscut că reprezentantul său la O.N.U. va vota în favoarea proiectului de rezoluție al celor 22 de state.

În Comitetul pentru problemele economice

Adoptarea unui proiect de rezoluție inițiat de România

NEW YORK 23 — Corespondentul Agerpres, C. Alexandroaie, transmite: Proiectul de rezoluție inițiat de România privind folosirea calculatoarelor electronice în slujba dezvoltării economice și sociale a statelor a fost adoptat de către Comitetul pentru problemele economice al Adunării Generale a O.N.U.

Prezentînd proiectul de rezoluție, reprezentantul României, Ștefan Mihai, a subliniat că documentul vizează, în primul rînd, rolul pe care trebuie să-l joace tehnicile de vîrf în dezvoltarea economiilor naționale ale statelor, în extinderea cooperării internaționale, menită să contribuie la eliminarea decalajelor tehnice, științifice și economice existente în lume. Reprezentantul român a arătat că proiectul evidențiază, totodată, rolul O.N.U., al instituțiilor sale specializate și Programul Națiunilor Unite pentru Dezvoltare (P.N.U.D.) în realizarea obiectivelor celui de-al doilea deceniu pentru dezvoltare, în care folosirea cuceririlor științei și tehnicii trebuie să aibă un rol de prim rang. Proiectul cere secretarului general al O.N.U. să prezinte la viitoarea sesiune a Adunării Generale un raport asupra aplicării prevederilor acestui document.

In cadrul dezbaterilor care au urmat prezentării proiectului de rezoluție la care s-au alăturat 20 de state, în calitate de coautori — aproximativ 30 de delegați au sprijinit documentul, evidențiind însemnătatea inițiativei românești.

Supus la vot, proiectul de rezoluție a fost adoptat în unanimitate.

Cu prilejul Zilei Forțelor Armate ale României

MOSCOVA 23 — Corespondentul Agerpres, Laurențiu Duță, transmite: La Muzeul central din Moscova al Forțelor Armate ale U.R.S.S., s-a deschis, la 23 octombrie, o expoziție consacrată Zilei Forțelor Armate ale Republicii Socialiste România.

Documentele și fotografiile prezentate evocă episoade ale participării revoluționarilor români la apărarea puterii sovietice, momente ale frației de arme româno-sovietice în lupta împotriva fascismului, dezvoltarea relațiilor de prietenie și colaborare dintre armatele și popoarele român și sovietic.

La deschiderea expoziției, au rostit alocuțiuni colonelul V. I. Krasnov, șeful muzeului, precum și colonelul Cornel Berar, atașatul militar al României în Uniunea Sovietică.

★

BUDAPESTA 23 — Corespondentul Agerpres, Alexandru Pintea, transmite: Cu prilejul sărbătoririi Zilei Forțelor Armate ale Republicii Socialiste România, atașatul militar al României la Budapesta, colonel Emilian Bîrlea, a vizitat unitatea militară din Abasar și garnizoana militară din orașul Veszprem. In cadrul întîlnirilor care au avut loc cu acest prilej, atașatul militar al României a vorbit despre activitatea Forțelor armate române, pregătirea de luptă și politică a militarilor noștri. El a evocat, de asemenea, participarea armatelor române la războiul antihitlerist.

★

PHENIAN 23 (Agerpres). La Ministerul Apărării Naționale al R.P.D. Coreene a avut loc o adunare festivă cu prilejul Zilei Forțelor Armate ale Republicii Socialiste România. La adunare au luat cuvîntul general-colonel Kim De Hong, ministru adjunct al apărării naționale al R.P.D. Coreene, și Emil Burghelea, atașat militar al României la Phenian.

In încheierea adunării, participanții au vizionat un film documentar românesc. Cu același prilej, a fost prezentată o expoziție de fotografii, oglindind aspecte din viața militarilor români.

★

ROMA 23 — Corespondentul Agerpres, Nicolae Puicea transmite: Locotenent-colonel Marian Popa, atașatul militar al României la Roma, a organizat, cu prilejul celei de-a 27-a aniversări a Zilei Forțelor Armate ale Republicii Socialiste România, o gală de filme la care au participat numeroși generali și ofițeri superiori italieni, ambasadori și atașați militari acreditați la Roma, funcționari superiori din Ministerul Afacerilor Externe al Italiei și alte instituții centrale, ziariști.

După proiectarea filmelor, care au prezentat aspecte din viața și activitatea militarilor români, primite cu interes de către cei prezenți, a urmat un cocteil.

★

WASHINGTON 23 (Agerpres). Atașatul militar și naval col. D. Apostol și atașatul aerian locotenent-colonel R. Mustață, ai României la Washington, au organizat o gală de filme de scurt metraj, cu prilejul Zilei Forțelor Armate ale României. In saloanele Ambasadei române a fost prezentată o expoziție de fotografii privind viața și activitatea militarilor români. Vernisajul a fost urmat de un cocteil.

Au participat general-locotenent R. G. Stillweel, adjunctul șefului de Stat Major al trupelor de uscat, general-maior C. T. Baldwin, director pentru problemele internaționale în Ministerul Apărării, general de brigadă J. L. Collins, șeful Direcției de istorie militară din Ministerul Apărării, reprezentanți ai Departamentului de Stat, generali și ofițeri superiori, atașați militari acreditați în capitala Statelor Unite, ziariști.

Au fost prezenți, Corneliu Bogdan, ambasadorul României în S.U.A., membri ai ambasadei.

★

CAIRO 23 (Agerpres). Cu ocazia Zilei Forțelor noastre Armate, atașatul militar al României la Cairo, colonel Ștefan Petre, a oferit sîmbătă seara o gală de filme. Cu același prilej, a fost organizată o expoziție care prezintă momente din trecutul de luptă al poporului român și aspecte din viața militarilor forțelor noastre armate.

Au participat șefi ai misiunilor diplomatice, atașați militari acreditați la Cairo, ofițeri egipteni.

MOSCOVA

Turneul Teatrului Național „I. L. Caragiale"

MOSCOVA 23 — Corespondentul Agerpres, B. Duță, transmite: Turneul Teatrului Național „I. L. Caragiale" în Uniunea Sovietică a fost inaugurat prin spectacolul prezentat de artiștii români pe scena Teatrului Mic din Moscova cu piesa „Coana Chiriță" de Tudor Mușatescu, după Vasile Alecsandri.

La spectacolul de gală au participat N.N. Rodionov, adjunct al ministrului afacerilor externe al U.R.S.S., K. V. Voroncov, adjunct al ministrului culturii, V. I. Konotop, prim-secretar al Comitetului regional Moscova al P.C.U.S., președintele conducerii centrale a Asociației de prietenie sovieto-române, artiști ai poporului din U.R.S.S., oameni de cultură și artă din capitala sovietică. Au fost prezenți, ambasadorul României în Uniunea Sovietică, Teodor Marinescu, și membri ai Ambasadei române.

Inainte de începerea spectacolului, artistul poporului al U.R.S.S. Iuri Zavadski i-a salutat pe solii artei teatrale românești relievînd înaltele calități ale școlii teatrale din țara noastră, apreciată de publicul sovietic. A răspuns artistul poporului Radu Beligan, directorul Teatrului Național „I.L. Caragiale".

Aplaudat în repetate rînduri la scenă deschisă, spectacolul s-a bucurat de un mare succes.

Artiștilor le-au fost oferite flori din partea Ministerului Culturii al U.R.S.S.

★

Artiștii români vor mai prezenta la Moscova spectacole cu piesa „Camera de alături", de Paul Everac. Ei își vor continua turneul la Leningrad.

„Consensul de la Lima"

Documentul elaborat la reuniunea C. E. C. L. A.

LIMA 23 (Agerpres). — Ce-a de-a 12-a reuniune a Comisiei speciale de coordonare latino-americană (C.E.C.L.A.), desfășurată în capitala peruană, și-a încheiat lucrările prin elaborarea unui document intitulat „Consensul de la Lima", care conține o serie de principii și recomandări ce urmează să fie supuse dezbaterii celei de-a treia Conferințe a Națiunilor Unite pentru comerț și dezvoltare (U.N.C.T.A.D.).

„Consensul de la Lima" propune realizarea unei acțiuni internaționale în favoarea adoptării principiilor de drept în dezvoltare, intensificarea schimbului de informații științifice și tehnologice și realizarea în relațiile comerciale a tratamentului preferențial generalizat. Documentul se pronunță pentru o largă cooperare internațională pe baze echitabile, universalizarea relațiilor, consacrînd, totodată, „dreptul inalienabil al latino-americanilor de a face comerț cu toate națiunile lumii".

Agenția Prensa Latina menționează că acest document, al cărui proiect a fost avansat de delegația braziliană, a suferit importante modificări la sugestiile reprezentanților Republicii Chile și Perului. Delegatul chilian a cerut ca „agresiunea economică și violarea principiilor autodeterminării popoarelor și neintervenției să fie aduse în dezbaterea celei de-a treia conferințe U.N.C.T.A.D.", ale cărei lucrări se vor desfășura anul viitor la Santiago de Chile. La rîndul său, delegatul peruan s-a pronunțat pentru interzicerea tuturor experiențelor nucleare, fondurile destinate acestora urmînd să fie folosite în scopul dezvoltării economice.

„Consesul de la Lima" va fi supus spre aprobare Conferinței miniștrilor țărilor Americii Latine, care va avea loc la Lima săptămîna viitoare.

Declarația Consiliului Mondial al Păcii

HELSINKI 23 (Agerpres). — Consiliul Mondial al Păcii a dat publicității o declarație în care subliniază că Republica Populară Chineză trebuie să-și ocupe locul ce-i revine în mod legitim la O.N.U. și în Consiliul de Securitate. In declarație se subliniază că prin restabilirea drepturilor legitime ale R.P. Chineze la O.N.U. se va face un nou pas spre realizarea universalității organizației.

Un număr mereu crescînd de japonezi își exprimă protestul împotriva politicii guvernului în ceea ce privește relațiile cu R.P. Chineză. Prin mitinguri și strîngeri de semnături se cere reluarea relațiilor diplomatice cu R. P. Chineză. IN CLIȘEU: Strîngerea semnăturilor la Tokyo organizată de Asociația de prietenie japono-chineză.

Rezoluția Comitetului Executiv al C. C. al P. C. din Argentina

BUENOS AIRES 23 (Agerpres). Comitetul Executiv al Comitetului Central al Partidului Comunist din Argentina a dat publicității o rezoluție care cheamă oamenii muncii argentinieni la intensificarea luptei antiimperialiste și a mișcării democratice, cere libertate de acțiune pentru partidele politice și anularea legilor represive. Rezoluția relevă că, deși recenta tentativă de lovitură de stat a eșuat, în țară există încă focare ale puciștilor. Opinia publică argentiniană, prin intermediul organizațiilor sale politice, sindicale și culturale, s-a pronunțat categoric împotriva recentei tentative de lovitură de stat și a acțiunilor puciștilor.

Pe de altă parte, Comitetul Executiv al C.C. al P.C. din Argentina relevă necesitatea unității de acțiune a tuturor forțelor progresiste din țară. „In prezent, se arată în rezoluție, s-au creat în țară condiții din cele mai propice pentru extinderea acțiunilor comune ale forțelor democratice și antiimperialiste".

★

BUENOS AIRES 23 (Agerpres) — La chemarea organizației locale a Confederației Generale a Muncii, în orașul argentinian Cordoba — al doilea centru industrial din țară — a fost declanșată o grevă generală de 14 ore în sprijinul revendicărilor muncitorilor de la serviciile publice care cer mărirea salariilor în raport cu creșterea costului vieții. Totodată, greviștii au cerut eliberarea persoanelor arestate în cursul recentelor demonstrații muncitorești din Argentina.

Pentru a patra zi consecutiv

La Saigon continuă demonstrațiile studențești

SAIGON 23 (Agerpres). La Saigon continuă — a patra zi consecutiv — demonstrațiile studențești împotriva măsurilor represive ale poliției care a arestat numeroase persoane, inclusiv studenți și elevi, pentru vina de a fi protestat împotriva farsei alegerilor prezidențiale de la 3 octombrie. Demonstranții cer, de asemenea, retragerea trupelor americane din Vietnamul de sud, a căror prezență „provoacă suferințe poporului sud-vietnamez".

Demonstrațiile de la Saigon, ca și acțiunile similare din alte orașe sud-vietnameze, au provocat, potrivit agențiilor internaționale de presă, o stare de tensiune generală în țară. Potrivit agenției de presă „Eliberarea", care citează surse bine informate din Saigon, nouă studenți au fost spitalizați ca urmare a intervenției brutale a poliției. Pe de altă parte, locuitorii din Nam Bo și My Tho au distrus peste 40 de așa-zise „sate strategice", mii de persoane întorcîndu-se în locurile lor de baștină.

Noi incidente indo-pakistaneze

CARACI 23 (Agerpres). Artileria indiană a lansat la 22 octombrie 1.300 de obuze în districtele pakistaneze Comilla, Jessore, Bogra și Rangpur, în apropierea frontierei cu India, a anunțat postul de radio pakistanez, reluat de agenția Reuter.

★

DELHI 23 (Agerpres). Patru aparate ale forțelor aeriene pakistaneze au mitraliat la 22 octombrie cîteva sate din districtul Comilla, din Bengalul oriental, în apropierea frontierei cu India, făcînd numeroase victime în rîndul populației civile — anunță agenția „Press Trust of India". Aceeași agenție informează că mortiere și rampe de lansare de rachete pakistaneze au fost instalate în apoprierea frontierelor orientale ale Indiei.

O încercare de a intimida forțele patriotice din Coreea de sud

SEUL 23 (Agerpres) Un tribunal din Seul a condamnat la moarte două persoane, între care un student, și la cîte 15 ani închisoare alte patru persoane, în virtutea așa-numitei „legi anticomuniste", relatează agenția A.C.T.C. Sentințele pronunțate de organele judiciare ale regimului de la Seul constituie o încercare de a intimida forțele patriotice din Coreea de sud, de a înăbuși dorința tot mai pregnantă a populației sud-coreene de a vedea înfăptuită reunificarea independentă a patriei.

După cum s-a mai anunțat, în ultimul timp, în Coreea de sud au avut loc numeroase acțiuni de protest ale tineretului împotriva politicii antipopulare și antidemocratice a regimului de la Seul, a corupției autorităților. O deosebită amploare au avut manifestațiile studențești din Seul, la care au participat cîteva mii de studenți. Intre demonstranți și poliția trimisă să reprime aceste acțiuni protestatare s-au produs violente ciocniri, soldate cu rănirea a zeci de studenți și arestarea cîtorva sute. Pentru a înăbuși lupta studenților, regimul lui Pak Cijan Hi a recurs chiar la blindate, iar măsurile represive au mers pînă la închiderea principalelor universități din Seul pe un termen nedefinit, operație care a fost însoțită de pătrunderea a peste 2.000 de militari în facultăți și de maltratarea studenților.

SCURTE ȘTIRI

BELGRAD

Președintele R.S.F. Iugoslavia, Iosip Broz Tito, l-a primit sîmbătă pe Piotr Jaroszewicz, președintele Consiliului de Miniștri al R.P. Polone, cu care a avut o convorbire prietenească — informează agenția Taniug. La primire a fost de față președintele Consiliului Executiv Federal al R.S.F.I., Gemal Biedici.

BERLIN

Intre guvernele R.D. Germane și R.P.D. Coreene a fost semnat la Berlin protocolul cu privire la schimbul de mărfuri reciproc pe anul 1972. Cu prilejul semnării protocolului, menționează agenția A.D.N., ministrul pentru problemele economice externe al R.D.G., Horst Solle, l-a primit pe conducătorul delegației guvernamentale a R.P.D. Coreene, Han Su Gil, adjunct al ministrului comerțului exterior. Au fost discutate probleme ale dezvoltării în continuare a relațiilor comerciale dintre cele două țări.

ROMA

Docherii italieni au declarat vineri o grevă națională de 24 de ore, blocînd toate operațiunile de încărcare-descărcare din porturile Italiei, prin imobilizarea a numeroase nave comerciale în porturile Genova, Napoli, Trieste și Bari. Greviștii reclamă îmbunătățirea condițiilor materiale.

PARIS

In cadrul turneului pe care îl întreprinde în Franța, Ansamblul de cîntece și dansuri „Crai Nou" al Palatului Pionierilor din Brașov a prezentat două spectacole la Paris, în sălile Pleyel și Bobino. Presa franceză comentează elogios măiestria tinerilor noștri interpreți, iar televiziunea a transmis în direct fragmente din spectacol.

PRAGA

In capitala R. S. Cehoslovace s-a desfășurat ședința Comisiei mixte cehoslovaco-austriece, în încheierea căreia a fost semnat un protocol privind schimbul de mărfuri între cele două țări pe anul 1972. După cum informează agenția C.T.K., părțile au hotărît ca plățile dintre cele două țări să fie efectuate în devize liber convertibile, cu începere de la 1 ianuarie 1972.

MONTEVIDEO

Vineri, poliția uruguayană a fost alertată din nou, cînd redactorul șef al ziarului „El Dia", Jose Pereyra Gonzalez, a dispărut de la domiciliu, fiind răpit de un grup de necunoscuți. Nu se cunosc încă motivele acestei răpiri și nici autorii ei. Cercetările poliției, ca și în cazurile precedente, au rămas fără rezultate.

SOFIA

Sîmbătă, s-au încheiat la Sofia lucrările celui de-al 32-lea Congres al Uniunii populare agrare bulgare, transmite agenția B.T.A. Participanții au adoptat o rezoluție în care este exprimată hotărîrea membrilor Uniunii de a participa cît mai activ la construirea societății socialiste dezvoltate în Bulgaria, sub conducerea Partidului Comunist Bulgar, de a-și consacra toate forțele întăririi unității țărilor socialiste, de a lupta pentru menținerea păcii în lume, pentru înțelegere reciprocă și colaborare între popoare. Au fost alese noile organe de conducere. In funcția de secretar al Uniunii populare agrare bulgare a fost reales Gheorghi Traikov.

MADRID

Continuă greva muncitorilor de la uzinele de asamblare a automobilelor din Barcelona, „Seat". Pentru a-i reprima pe greviști, direcția uzinei a proclamat un lock-out care s-a încheiat luni după-amiază, dar muncitorii nu s-au întors la lucru. Un reprezentant al comisiilor muncitorești (organizații sindicale ilegale) a făcut cunoscut presei că greviștii nu se vor întoarce la lucru pînă ce patronatul nu va accepta să-i reprimească pe muncitorii concediați.

VARȘOVIA

Agenția P.A.P. relatează că, începînd de la 22 octombrie, asupra țărmului nordic al R.P. Polone s-a abătut o puternică furtună. A fost paralizată complet activitatea portului Szczecin. Vîntul, care a suflat cu o intensitate deosebită, a provocat pagube însemnate în întregul voievodat Szczecin.

SALISBURY

O nouă rundă de convorbiri secrete a început vineri la Salisbury între o delegație condusă de Philip Adams, subsecretar de stat în cabinetul britanic, și reprezentanți ai regimului lui Ian Smith, în încercarea de a se găsi o soluție disputei provocate de declararea unilaterală, în urmă cu șase ani, a independenței Rhodesiei de către guvernul minoritar rasist din această țară — anunță agenția Reuter.

In diferite regiuni ale Insulelor Filipine au avut loc în ultimul timp inundații puternice. IN CLIȘEU: Evacuarea populației din zonele inundate.

Programul preliminar al misiunii selenare „Apollo-16"

HOUSTON 23 (Agerpres). — La centrul spațial de la Houston a fost anunțat vineri programul preliminar al desfășurării misiunii selenare „Apollo-16". Lansarea navei este fixată pentru data de 17 martie 1972, ora 18,03 G.M.T., iar aselenizarea pentru 21 martie, ora 22,25 G.M.T., în zona muntoasă a craterului Descartes. Astronauții Jonn Young și Charles Duke urmează să rămînă pe suprafața Lunii trei zile și 58 de minute.

Deși s-a constatat că eforturile depuse de astronauți în timpul activității extravehiculare prelungite, desfășurată în cadrul misiunii „Apollo—15", au avut repercusiuni asupra sistemului vasomotor și au dat naștere altor fenomene biomedicale, N.A.S.A a hotărît să mențină, deocamdată, cele trei etape, cu o durată de aproape 18 ore, ale activității extravehiculare, ca și în cazul misiunii precedente.

Intre timp, astronautul Thomas Mattingly va desfășura la bordul cabinei de comandă, care va evolua pe o orbită circumlunară, un program complex de cercetări și experiențe.

Amerizarea este fixată la data de 29 martie, ora 21,15 G.M.T., în Pacific, durata totală a misiunii urmînd să fie de 12 zile, 3 ore și 14 minute.

Redacția și Administrația: strada Vasile Alecsandri nr. 8 — Iași, Telefon 14127.

Tiparul: Intreprinderea poligrafică Iași, str. Vasile Alecsandri nr. 6, Telefon 14620

BIBLIOTECA CENTRALĂ UNIVERSITARĂ „M. EMINESCU" IAȘI

ANUL XXVIII.
Nr. 7808
MARȚI
26
OCTOMBRIE
1971
4 PAGINI
30 BANI

Proletari din toate țările, uniți-vă!

Flacăra Iașului

Organ al Comitetului județean Iași al P.C.R. și al Consiliului popular județean

În pagina a 4-a

- Comunicatul comun iugoslavo-polonez
- Puternice demonstrații antifasciste în Italia

Cincinalul 1971-1975 — etapă importantă în făurirea societății socialiste multilateral dezvoltate

Imagine vie a programului elaborat de Congresul al X-lea al partidului și rod al dezbaterii la scara întregii țări — planul cincinal de dezvoltare economico-socială a Republicii Socialiste România pe perioada 1971—1975 definește coordonatele unei importante etape în procesul istoric de făurire a societății socialiste multilateral dezvoltate. Prin modul cum a fost elaborat și lansat s-a evidențiat cu multă pregnanță adîncirea democratismului orînduirii noastre, prin atragerea maselor la înfăptuirea măsurilor care decid destinele națiunii socialiste.

O cît de sumară privire de sinteză a indicatorilor programați pe acești cinci ani scoate în evidență cîteva trăsături esențiale care se armonizează și se îmbină organic : **ritmuri înalte caracteristice dinamismului socialist al României, promovarea laturilor calitative ale activității, modernizarea producției și ridicarea eficienței.** Și, ceea ce este esențial pentru fiecare dintre noi la locul unde muncim, aceste deziderate vor prinde viață și se întemeiază pe **mai buna folosire a capacităților de producție și a forței de muncă, pe reducerea cheltuielilor materiale, îmbunătățirea structurii producției în toate ramurile, printr-o orientare spre produse de cît mai înaltă tehnicitate și valorificarea superioară a muncii naționale în schimburile externe.**

Referindu-ne la ritmurile de creștere, este concludent să amintim că producția industrială va spori, în medie, anual cu 11—12 la sută. Venitul național, care urmează să crească mai repede decît produsul social total, va spori într-un ritm mediu anual de 11—12 la sută. Se prevede ca din venitul național să se repartizeze în acești ani o cotă de 30—32 la sută pentru fondul de acumulare, ceea ce va permite investirea în acest cincinal, din fondurile centralizate ale statului, a 470 de miliarde de lei. Este una din opțiunile esențiale ale planului, care atestă cu prisosință îmbinarea intereselor prezente cu interesele de perspectivă ale națiunii noastre socialiste, opțiune pe care secretarul general al Partidului Comunist Român, tovarășul **NICOLAE CEAUȘESCU**, a subliniat-o și a argumentat-o în repetate rînduri, pornind de la condițiile tendinței de adîncire a decalajelor din lumea contemporană. Menținerea unei rate înalte a acumulării trebuie necondiționat conjugată cu o politică de folosire judicioasă a fondurilor acumulate.

Că opera de industrializare este continuată cu intensitate ne-o atestă faptul că **60 la sută din volumul investițiilor este îndreptat spre industrie.** Pe drumul îmbunătățirii repartizării forțelor de producție pe teritoriu, la amplasarea noilor întreprinderi se va ține seama atît de criteriile de eficiență economică, cît și de cele de ordin social care decurg din necesitatea ridicării zonelor mai puțin dezvoltate. Dar, ceea ce va caracteriza procesul industrializării în acest cincinal constă în intensificarea modernizării ramurilor și subramurilor, prin promovarea cu precădere a sectoarelor purtătoare de progres tehnic și fabricarea de produse cu înalt grad de prelucrare a resurselor.

Totodată, agricultura va parcurge în actualul cincinal o etapă de accelerare a procesului de dezvoltare intensivă și modernizare, spre a valorifica mai bine marile resurse de care dispune. Fondurile de investiții ce se alocă pentru agricultură în acest cincinal sînt de două ori mai mari decît în cincinalul precedent. În aceste condiții, în perioada 1971—1975 se prevede ca producția agricolă să crească cu 36—49 la sută față de media anilor 1966—1970.

Desigur, sînt orientări fundamentate, care se cer îmbinate și cu ridicarea productivității muncii industriale în acest cincinal cu cel puțin 42 la sută și reducerea cu 11—12 la sută a cheltuielilor la 1 000 lei producție marfă industrială.

Scopul suprem al întregii politici a partidului și statului, rațiunea ultimă a eforturilor pe care ni le propunem constă în crearea condițiilor materiale, sociale și culturale pentru afirmarea plenară a omului, a personalității sale. Citeva prevederi în acest sens sînt elo-

(continuare în pag. a 3-a)

Pe primul plan al urgențelor :

Continuarea susținută a campaniei agricole de toamnă

ÎN JUDEȚUL IAȘI

Însămînțările au fost încheiate

În cursul zilei de ieri, lucrătorii din agricultura județului nostru au raportat însămînțarea ultimelor hectare din cele prevăzute în plan. Acest succes se datorește hărniciei și priceperii cu care mecanizatorii, țăranii cooperatori, specialiștii, în frunte cu comuniștii, au folosit timpul prielnic și baza tehnico-materială existentă.

Urmărind transpunerea în viață a prețioaselor recomandări făcute de tovarășul NICOLAE CEAUȘESCU, secretarul general al partidului nostru, lucrătorilor de pe ogoare, colectivele de muncă din unitățile agricole de stat și cooperatiste ieșene au depus eforturi susținute pentru executarea operativă și la un înalt nivel calitativ a însămînțărilor, punînd astfel bazele unor producții și mai bogate în anul viitor.

În prezent, există posibilitatea ca mijloacele mecanice să fie concentrate la urgentarea arăturilor de toamnă. Concomitent, cooperativele agricole sînt chemate să asigure mobilizarea tuturor forțelor la strînsul, transportul și depozitarea în bune condiții a ultimelor cantități din recolta culturilor tîrzii.

La fertilizarea și aratul ogoarelor pentru culturile de primăvară

Incheind însămînțările de grîu și orz fermele vegetale ale I.A.S. Iași și-au mobilizat acum forțele mecanice în direcția executării arăturilor adînci și fertilizării ogoarelor pentru însămînțările de primăvară. La aceste acțiuni participă 66 de tractoare. Normele de lucru stabilite sînt, în general, depășite de mecanizatori. Duminică, 24 octombrie, de exemplu, zi în care s-a lucrat din plin, tractoriștii I. Doroșcan, Gheorghe Macarie și Vasile Tansanu s-au situat în fruntea întrecerii, executînd cel mai mare volum de arături.

Pînă în prezent la I.A.S. Iași s-au executat 3 800 de hectare arături de toamnă, ceea ce echivalează cu 51,3 la sută din suprafața planificată. Concomitent, au fost încorporate în sol 9 000 tone gunoi de grajd și peste 640 tone îngrășăminte chimice.

Depuneri de coroane cu prilejul Zilei Forțelor Armate ale Republicii Socialiste România

Cu prilejul celei de a XXVII-a aniversări a Zilei Forțelor Armate ale Republicii Socialiste România, duminică dimineața a avut loc solemnitatea depunerii de coroane și jerbe de flori la monumentele și mormintele eroilor români și sovietici de la cimitirul „Eternitatea".

Ostași și pionieri au făcut de gardă la monumentele eroilor.

La solemnitatea depunerii de coroane au luat parte ofițeri activi și în rezervă, veterani din războiul antifascist, reprezentanți ai gărzilor patriotice și ai detașamentelor de pregătire a tineretului pentru apărarea patriei, pionieri, oameni ai muncii din întreprinderi și instituții ieșene.

Ora 9. Se anunță sosirea oficialităților. Participă tovarășii Vasile Potop, membru al C.C. al P.C.R., prim-secretar al Comitetului județean de partid, președintele Comitetului executiv al Consiliului popular județean, Gheorghe Cilibiu, Petre Malcomete, Alexandru Dumitrache, secretari ai Comitetului județean de partid, general maior Stelian Popescu, Gheorghe Brehuescu, prim-vicepreședinte al Comitetului executiv al Consiliului popular județean, Ioan Manciuc, prim-secretar al Comitetului municipal de partid, primarul municipiului Iași, membri ai birourilor comitetelor județean și municipal de partid, vicepreședinți ai comitetelor executive ale consiliilor populare județean și municipal, numeroase cadre militare, conducători de întreprinderi și instituții ieșene.

Fanfara militară intonează imnurile de stat ale Republicii Socialiste România și Uniunii Republicilor Sovietice Socialiste.

În acordul emoționant al Imnului eroilor, au fost depuse coroane la Monumentul eroilor români din partea : comitetelor județean și municipal de partid, consiliilor populare județean și municipal, consiliilor sindicale județean și municipal, comitetelor județean și municipal U.T.C., Marii unități militare, Institutului politehnic, Inspectoratului județean de securitate, Uzinei mecanice „Nicolina", Centrului militar. La Monumentul eroilor sovietici au fost depuse coroane din partea : comitetelor județean și municipal de partid, consiliilor populare județean și municipal, Marii unități de grăniceri, Inspectoratului județean de miliție, Universității „Al. I. Cuza", Trustului de construcții industriale, Uzinei metalurgice, Uzinei pentru prelucrarea maselor plastice, Uzinei de fire și fibre sintetice. Numeroși pionieri au depus jerbe de flori.

După solemnitatea depunerii de coroane, cei prezenți au primit defilarea unei companii de onoare.

Economii prin aplicarea unor inovații

Colectivul de muncă al *Fabricii de uleiuri vegetale „Unirea"* este recunoscut pentru hărnicia și competența lui, dovada cea mai elocventă fiind realizările din producție. La toate acestea, o contribuție deosebită au și inovatorii. De la începutul anului și pînă în prezent, un număr însemnat de oameni și-au adus, prin ideile lor, contribuția la perfecționarea unor utilaje și instalații, la organizarea mai bună a producției, la ușurarea muncii. Din cele 13 propuneri de inovații făcute în această perioadă, 8 sînt deja aplicate aducînd o economie de 709 000 lei. Dintre autorii lor, îi citățm pe muncitorii C. Rusu, N. Andronescu, St. Cojocaru, V. Ciolan și pe inginerii Gherasim Crusos, Mihai Petru și N. Pătrașcu.

Sesiune științifică

Astăzi, la ora 11,30, va începe la Universitatea „Al. I. Cuza" din Iași, cea de-a XVIII-a sesiune științifică anuală a cadrelor didactice care de astă dată poartă denumirea de „Sesiunea Nicolae Iorga" în semn de omagiu adus amintirii marelui nostru istoric de curînd comemorat. De altfel, în cadrul sesiunii festive va fi prezentat un referat intitulat „Nicolae Iorga și continuitatea elementului băștinaș în regiunile nord-dunărene".

Apoi se vor desfășura ședințe pe secții unde se vor susține comunicări de specialitate, multe dintre ele cu caracter strîns legat de producție, de activitatea socială din țara noastră.

Lucrările sesiunii se desfășoară în zilele de la 26 la 30 octombrie.

În curînd

Premiere la Opera de stat din Iași

Opera de stat din Iași și-a făcut un titlu de cinste din promovarea lucrărilor românești în premieră pe țară. Consecventă pe această linie și în dorința de a contribui la educarea muzicală a celor mai tinere vlăstare, conducerea acestei instituții de artă a inclus în repertoriu „Împărăția Ozanei" pe muzică de compozitorul ieșean Vasile Spătărelu și avînd un libret de Ion Omescu după „Amintiri din copilărie". De asemenea, opțiunile repertoriale s-au oprit asupra operei comice „Punguța cu doi bani", realizată de Teodor Bratu după povestea cu același titlu a marelui nostru scriitor Ion Creangă. Cea dintîi a prins viață scenică într-un spectacol de cuvînt, sunet și mișcare în regia Mihaelei Atanasiu, iar cea de a doua e realizată în direcția de scenă a lui George Zaharescu (asistent, Mihai Zaborilă), conducerea muzicală a lui Cornel Calistru (maestru de cor Anton Bișoc, iar maestră de balet Mihaela Atanasiu). Ambele au scenografia semnată de George Doroșenco. Alcătuind un singur spectacol, ele vor fi prezentate în premieră, duminică, 31 octombrie, ora 10 dimineața.

În pagina a 2-a

Sport

- Fotbal
- Volei
- Baschet

CARNET IEȘEAN

A recunoaște...

A recunoaște înseamnă a respecta adevărul și a cinsti pe cei ce-l propagă. Și a te respecta pe tine însuți. Indiferent dacă te privește sau nu (părerea noastră este că, în orice situație, adevărul trebuie să ne privească pe toți, deopotrivă), a recunoaște este o puternică trăsătură definitorie a caracterului uman. Poporul nostru are o vorbă uluitor de înțeleaptă : „Recunoaște adevărul, căci nimeni nu-ți va tăia capul". Esențial este să ai curajul de a privi adevărul în mod deschis, uman.

Recent, mi-a fost dat să citesc un fel de protest la adresa unei critici publice. Un protest vehement, demagogic alcătuit, încheiat cu lozinca „Onoare muncii" și întocmit de o persoană care nu prea iubea munca cinstită. Ulterior, cînd respectivul a simțit că dreptatea nu se află de partea sa, a schimbat tactica : „Am fost criticat, să-mi fie de bine. Mortul de la groapă nu se mai întoarce. Dar, doresc să fiu ajutat...". Deci, curajul răspunderii a fost înlocuit de calculul meschin : „Să rămîn numai cu critica". Ceea ce, evident, e la fel de grav cu a fugi de la locul faptei, după accident.

În materie de critică, însă, reacțiile sînt diverse : unele sănătoase, dar altele vehemente și amenințătoare ; altele diplomatic concepute ; unele pe căi ocolite ; altele directe și jignitoare ; etc., etc.

Tot recent, persoane învestite cu răspundere în domeniul culturii au reacționat meschin în legătură cu o critică adusă în ziarul nostru. Mai concret : în loc să se adreseze direct autorului sau redacției, au preferat — din motive lesne de înțeles — ocolișul. Evident, nu expresiile străine bagajului sintactic al unei persoane chemate să contribuie la modul onorabil la culturalizarea altora intrigă, în primul rînd (cazul nu e unic), ci argumentarea extrem de naivă, care trădează o gravă nestăpînire de sine.

Mărturisesc că nu asemenea atitudini m-au determinat să scriu rîndurile de față. Ci tocmai poziția contrară celor descrise pînă acum. Poziție ilustrată de numeroși conducători de întreprinderi și instituții sau, de exemplu (și nu prima dată), de Costache Puiu, secretarul Comitetului orășenesc de partid Tg. Frumos, tot în legătură cu o critică publică, adusă de data aceasta activității culturale din localitate. Deși critica viza o latură a muncii de partid de care răspunde direct, omul a declarat deschis, principial, sincer : „Da, aveți dreptate". Și nu a făcut-o la modul demagogic.

Desigur, oameni de felul lui Costache Puiu am mai întîlnit mulți. (Repet : concepția lor despre critică m-a determinat să scriu rîndurile de față). Dureros este, însă, că mai există și atitudini cu totul străine spiritului dreptății.

V. FILIP

Creșterea producției globale agricole

„Producția globală agricolă în 1971-1975—media perioadei — va crește cu 36—49 la sută, față de media anilor 1966—1970"

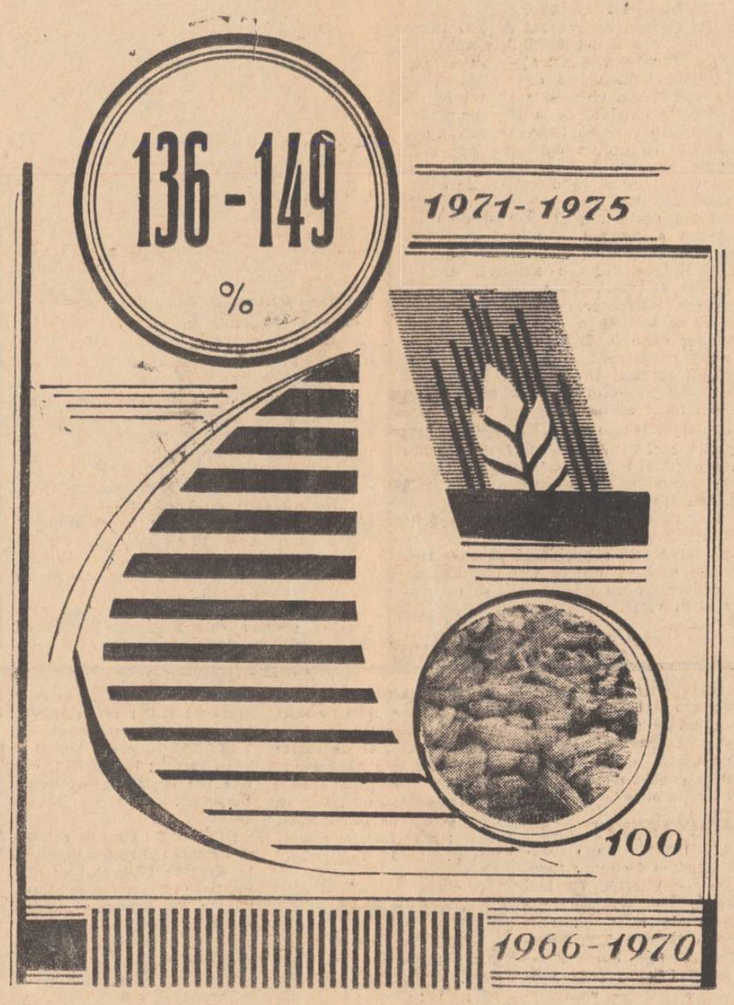

Din „Legea pentru adoptarea planului cincinal de dezvoltare economico-socială a Republicii Socialiste România pe perioada 1971—1975".

Volumul de investiții

Din „Legea pentru adoptarea planului cincinal de dezvoltare economico-socială a Republicii Socialiste România pe perioada 1971—1975".

Profesorul Gh. Alexa la 80 de toamne

In toamna aceasta târzie, frunzele de aramă sună sub pași ca un regret, iar soarele are uneori o dulceață „sfișietor" de nostalgică. Nu știm dacă, purtîndu-și pașii pe aleile Copoului, profesorul octogenar Gheorghe Alexa de la Institutul politehnic le caută anume tovărășia, dar cert e că văzîndu-l impunător și drept, ca și arborii maiestoși ai acestei grădini, nimic nu ne îndreptățește la meditații melancolice. Poate fiindcă dincolo de aparențele de care amintem, totul aici e tonic și optimist, începînd cu Telul eminescian, în a cărui umbră a și apărut un copac tînăr, și terminînd cu firul de iarbă ce mijește printre frunzele calcinate și se va ivi cu siguranță chiar de sub omături. Oricum, cu aceeași vigoare și eleganță pe care le știm dintotdeauna, savantul ieșean trece și prin parcul amintirilor, și prin laboratoarele prezentului unde, în calitate de profesor consultant, se străduiește și acum să răspîndească lumina printre discipolii săi, preocupîndu-se cu afecțiune și grijă de tinerii doctoranzi. S-a spus nu o dată că oricît ar fi de venerabilă, bătrînețea e tristă, nu însă și pentru cei care au stat neclintiți ca stejarii în furtunile vieții și mai găsesc și astăzi în ei nesecate resurse de dăruire. E cazul magistrului care, preluînd făclia din mîna tatălui său — harnic învățător de prin părțile Vutcanilor, a știut s-o înalțe, să-i dea strălucire și s-o transmită timp de 55 de ani urmașilor. Și dacă orice om nu poate avea satisfacție mai mare decît aceea de a-și vedea fiii urcînd treptele împliniri, realizîndu-se în viață, apoi e lesne de imaginat satisfacția profesorului — părinte spiritual al atîtor generații, care a îndrumat formarea a numeroase cadre didactice de valoare, oameni de știință, specialiști de nădejde ai industriei noastre chimice. Sărbătorit zilele trecute de foștii săi studenți, profesorul a trăit poate cele mai puternice emoții din întreaga sa existență, văzîndu-se înconjurat cu infinită dragoste și respect de cei care dau astăzi prestigiu școlii ieșene de chimie.

Am mai avut prilejul să-l întîlnesc pe omul de știință ieșean după ce i s-a acordat de către Asociația franceză a inginerilor, chimiștilor și tehnicienilor din industria de pielărie, medalia de aur drept recunoaștere a aportului său prin cercetările din domeniul pielăriei și pentru participarea activă la viața științifică internațională. L-am revăzut în 1970, după ce Asociația franceză I.C.T.I.C. l-a distins cu medalia vermeil pentru aceleași merite. Cu modestia ce-i caracterizează ne-a mărturisit atunci sentimentele pe care le-a încercat nu atît pe plan personal cît pentru noul semn de recunoaștere al valorii științei românești, pentru prețuirea acordată cercetărilor întreprinse în patria noastră. Niciodată n-a simțit însă o mai autentică bucurie decît cea de acum, deoarece nimic mai mult decît modelarea oamenilor nu ne poate înălța sufletește. De la nivelul catedrei, ca și în mijlocul tinerilor, s-a străduit mereu și se străduiește să răspîndească nu numai temeinice cunoștințe într-un spirit de largă bunătate și exigență, dar și înalte idei umaniste.

Legat prin toate firele de chimie, care este considerată astăzi, pe bună dreptate, ca o știință a viitorului, concurentă temerară a perfecțiunilor naturii, cercetătorul ieșean s-a preocupat întreaga viață îndeosebi de cercetările în specialitatea industriei de pielărie și este considerat pe drept cuvînt ca întemeietorul școlii române de pielărie. Importante contribuții au fost aduse de prof. Alexa în elucidarea unor aspecte teoretice ale proceselor de tăbăcire în crom cu aldehide, tanin vegetale și în tăbăcirile combinate crom-tanin, aluminiu-tanin, formol-crom-tanin și formol-crom, după cum și în elaborarea de noi tehnologii de prelucrare a pieilor pentru fețe de încălțăminte și pentru talpă. În general, prin lucrările sale, a făcut cunoscute principalele materii tanante indigene, a studiat condițiile de obținere a unor extracte tanante vegetale, proprietățile lor chimico-tehnologice și a indicat soluții noi. Peste 100 de lucrări științifice publicate în patrie și peste hotare încununa o activitate neobosită, iar participarea la diferite reuniuni cu caracter internațional a dus faima științei românești în lume. Pentru meritele deosebite în activitatea didactică și științifică, prof. Gh. Alexa i s-au decernat ordine și medalii ale Republicii Socialiste România. Astăzi, cînd omul de știință ieșean împlinește 80 de toamne, insuflînd în continuare primăvăratice energii tineretului studios, rîndurile noastre se vor un modest omagiu și o urare sinceră de noi toamne de belșug spiritual.

Elena PIETRARU

SPORT-sport-SPORT

FOTBAL, DIV. A — Politehnica-Jiul: 3-0 (1-0)

MULTE GOLURI, PUȚIN FOTBAL

Grea sarcină revine citeodată cronicarului! Ce se poate scrie despre un meci cîștigat cu 3—0, atunci cînd echipa învingătoare a jucat slăbuț, dezlînat, încîlcit? Oricine ar fi îndreptățit să ne contrazică: „cum adică, nici 3—0 nu vă mai mulțumește?" Ei bine, nu ne mulțumește, fiindcă acest scor de forfait n-are prea mare legătură cu jocul de sine. Duminică, „Politehnica" a arătat în mod clar și cert că nu are o idee tactică, o concepție căreia să i se subsumeze, ordonat și constructiv, eforturile fiecărui echipier. Se improvizează faze după ureche și din amintiri, nu vedem nimic nou în organizarea jocului, în alegerea unei anume tactici, în utilizarea unor scheme ș.a.m.d. Și totuși, echipa cîștigă cu 3—0! Să reprezinte oare, evoluția din meciul cu „Jiul", calea adevărului? Ne luăm permisiunea de a combate hotărît optica acelora care, dincolo de rezultat, nu mai sînt interesați de nimic. Scorul partidei putea fi foarte bine întors pe dos încă în minutul 16 (Gligore driblează în careul ieșean, Sofian luftează, Alecu cade, iar mingea ocolește poarta!), dar mai ales în minutele 39—41, cînd petroșenenii ratează incredibil, mingea lovind bara ori pieptul lui Alecu în situații rarisime. Ce se petrecea, în acest timp, de cealaltă parte a baricadei? Înaintarea „Politehnicii", cu Incze în zi foarte slabă, Lupulescu adeseori neinspirat și Cuperman greoi, evoluează fără strălucire, trudind mult și cu folos puțin. Aportul mijlocașilor (Mărdărescu—Simionaș), destul de firav, nu reprezintă nici el argumentul în virtutea căruia mingea să poposească mai des în apropierea porții lui Suciu. Doar Marica (insistent, activ), Ianul, Alecu, Costaș au corespuns deplin — adică patru oameni din unsprezece! Cum spuneam însă, nu carențele de comportare individuală au contribuit la realizarea unui meci șters, de nivel tehnic mediocru, ci ansamblul mecanismului echipei, lipsit de o „lungime de undă" comună. Au fost, e drept, și cîteva faze frumoase, s-au evidențiat anumite rezolvări de moment, dar, atunci cînd apreciem jocul înaintării trebuie să ne amintim și faptul că două goluri au fost marcate din faze fixe, iar al treilea ca urmare a unei situații create de ... fundașul Sofian. Nici „Jiul" nu ne-a încîntat, deși posedă în formație jucători cu certe calități (Libardi, Peronescu, Naidin, Suciu). Petroșenenii au combinat binișor în cîmp, risipindu-și însă cu ușurință rodul propriilor eforturi în careul lui Costaș. Au impresionat (neplăcut, evident) la „Jiul" eternele și gălăgioasele proteste, echipa minerilor putînd aspira, fără contra-candidat serios, la titlul de campioană absolută a guralivilor.

Golurile s-au înscris astfel: min. 14 — Marica execută excelent o lovitură liberă de la 22 metri; cu tot plonjonul disperat al lui Suciu, mingea lovește bara și revine în teren. Acolo se află Cuperman, care iscălește un gol ce-i aparține doar pe jumătate. Minutul 68: Sofian, exasperat de neputința colegilor din atac, pleacă „la noroc" spre poarta „Jiului", driblează 4 (patru) adversari, fi scoate pe Suciu undeva, în careu, pasează lui Cuperman și acesta, din nou cu poarta goală, n-are cum să rateze. Al treilea gol îl va înscrie Marica, reluînd cu capul lovitura liberă executată din marginea careului de către Romila II.

Așa cum spuneam la începutul acestei cronici, misiunea comentatorului este adeseori ingrată. Ieșenii au cîștigat (în sfîrșit!) clar și la scor, iar noi, în locul felicitărilor de rigoare, le transmitem observații și nemulțumiri. Dar n-avem ce face. Dorindu-le în continuare politehniștilor puncte și victorii la scor, îi rugăm, în același timp, să ne ofere și ceva ... fotbal.

Arbitrul Em Vlaiculescu a condus bine echipele: POLITEHNICA — Costaș, Romilă, Ianul, Alecu, Sofian, Mărdărescu II, Simionaș, Incze (Romila II) Cuperman (Stoicescu!), Lupulescu, Marica. JIUL — Suciu, A. Georgescu, Georgevici, Stoker, Tonca, Mulțescu, Dodu, Peronescu, Gligore, Libardi, Naidin.

Mircea Radu IACOBAN

Fază din care Cuperman a deschis scorul. Foto: D. ROTARU — corespondent

BASCHET FEMININ

Universitatea, din nou în div. A

Primul meci — prima victorie

A trebuit să treacă jumătate de deceniu pentru ca să revedem o formație feminină ieșeană de baschet evoluînd în divizia A. Și aceasta s-a întîmplat duminică, cînd, în sala Voința, Universitatea a întîlnit în prima etapă a competiției, pe A.S.A. Cluj.

Iubitorii sportului cu balonul la coș din localitate își aduc, probabil, aminte că, în urmă cu ani, Iașul a fost reprezentat în prima categorie a țării atît de baschetul masculin cît și de cel feminin. Printr-o bizară coincidență, ambele formații au retrogradat și, o bună bucată de timp, acest frumos sport a intrat într-o eclipsă aproape totală.

Prof. Gh. Luca, antrenorul echipei Universitatea, a pornit însă la reconstrucția echipei, a lotului în general, convins fiind că, prin muncă stăruitoare, ambiție și seriozitate, se poate demonstra rămînerea în urmă. Și nu numai atît, ci și dreptul formației de a juca alături de cele mai bune baschetbaliste ale țării. Un obiectiv a fost atins, dar baschetul feminin ieșean nu a făcut, încă, acei pași înainte la care, îndreptățiți, îi așteptam cam de mult. Este o chestiune asupra căreia vom reveni.

În orice caz, urmărind duminică, împreună cu aceiași statornici iubitori ai baschetului, partida dintre Universitatea — A.S.A. Cluj, cîștigată de formația gazdă cu un scor reconfortant: 61—46 (36—21), am avut revelația unui joc plăcut, dinamic, spectaculos chiar. Evoluția evident superioară, din punct de vedere tehnic și tactic — a echipei ieșene a încîntat. Universitatea s-a apărat, tot timpul în „zonă" și a reușit să aplice acest sistem destul de bine. Lecția a fost, cum se spune, bine învățată la această materie. Am fi nedrepți dacă n-am remarca și unele lucruri pozitive privind jocul în atac — circulația rapidă a mingii, aruncările precise la coș din poziții fixe, ca și în urma unor scheme abil construite. Am observat însă că, la un moment dat, în repriza secundă, în fața presingului formației oaspete, Universitatea s-a descurcat ceva mai greu.

Este interesant de observat, în aceeași ordine de idei, că formația ieșeană a condus încă de la începutul meciului cu un avans apreciabil, pe care și l-a menținut pînă în final. Victoria de duminică este cu atît mai prețioasă cu cît formația oaspete a fost în formă. Ba, mai mult, media de înălțime a jucătoarelor clujence, element hotărîtor uneori în baschet, este superioară componentelor lotului ieșean. Și, totuși, Universitatea a cîștigat, cum spuneam, datorită unui joc mai bine organizat, a clarității acțiunilor ofensive.

Dintre ieșence s-au impus în mod deosebit: Otilia Apostol — prin maniera inteligentă în care a dirijat jocul și coechiperele, Rosemarie Haraga care a înscris nu mai puțin de 20 de puncte, recuperînd multe mingi la panoul advers, Georgeta Gumeniuc și Silvia Apraloae. Așadar, formația Universității a debutat cu dreptul în divizia A. Cîteva probleme își mai așteaptă, însă, rezolvarea. E vorba, între altele, de schimbul de mîine al baschetului feminin ieșean; nu se pot, oare, înființa mai multe echipe în licee? — sînt aproape 20 de antrenori la Iași, care, poate, nu sînt solicitați (!?). Oare nu se poate organiza, pe plan local, o competiție care să antreneze un număr cît mai mare de formații? La Iași există în prezent suficiente terenuri. Va fi dată în folosință în curînd și o sală spațioasă. Trebuie deci de pornit la o muncă plină de răbdare. Mai ales că antrenorul Gh. Luca ne spunea: „Sîntem realmente dornici să promovăm în echipă jucătoare din Iași. Or, cum baschetul se învață la vîrsta școlii, aici, cred eu, este nevoie de mai multă stăruință...".

Formația Universitatea nu vizează titlul. Este ceva mai modestă, deocamdată — vrea să se mențină în A. Dar pentru asta, se înțelege, e nevoie să asigurăm echipei un lot mai larg și valoros, Căci cine știe, pe viitor...?

Șt. GRUIA

Pelerinaj la Prigorenii lui Ion Neculce

Este al treilea an cînd Comitetul județean de cultură și educație socialistă, în colaborare cu Comitetul județean Iași al U.T.C., organizează în satul Prigoreni din comuna Tg. Frumos pelerinajul, devenit tradițional, la mormîntul cronicarului moldovean Ion Neculce.

Duminică, în ciuda vremii nefavorabile, peste 500 de elevi și cadre didactice din orașul și comuna Tg. Frumos, de la școli profesionale din Iași, precum și numeroși membri cooperatori, au ținut să ia parte la această manifestare închinată memoriei unuia dintre cititorii limbii noastre literare.

La pelerinaj a participat și prof. univ. dr. I. D. Lăudat, de la Universitatea „Al. I. Cuza" din Iași, care a evocat, în cuvinte calde, personalitatea și activitatea lui Ion Neculce, contribuția lui la dezvoltarea limbii și literaturii noastre. După această interesantă expunere poeții ieșeni Ion Chiriac, Ioanid Romanescu și Silviu Rusu, prezenți duminică la Prigoreni, au citit, în semn de omagiu, din creațiile lor. Au citit, de asemenea din creațiile lor Georgeta Cozma, Eugen Amăriuței, Valentin Talpalaru, membri ai cenaclului literar „Garabet Ibrăileanu" de la Casa de cultură din Tg. Frumos.

Grupuri de pionieri și școlari au depus șerbe de flori pe mormîntul cronicarului.

„Săptămîna economiei"

N. AXINTE
directorul Direcției județene C.E.C. Iași

A devenit o tradiție ca, în fiecare an, între 25 și 31 octombrie să se desfășoare „Săptămîna economiei", manifestare de statornică frumusețe etică și socială, care a căpătat semnificația unui bilanț gospodăresc, de laudă a hărniciei și a chibzuinței.

Succesele înregistrate în activitatea economică, care au dus la continua dezvoltare a patriei noastre socialiste, au creat în întreaga țară un imens și profund curent de masă în domeniul economisirii disponibilităților bănești ale populației la C.E.C. De la an la an, volumul sumelor economisite la C.E.C. de populația județului Iași merge pe o linie ascendentă. Este edificator că în județul nostru revine un libret la 4 locuitori; în același timp, volumul depunerilor a crescut în acest an cu 49 la sută față de aceeași perioadă a anului precedent.

Pentru a asigura o cît mai bună servire a populației, operațiunile de economisire se efectuează în județul Iași de către două filiale (Iași și Pașcani), 11 agenții C.E.C. orășenești, 32 agenții C.E.C. comunale și 85 unități poștale. Recent, au luat ființă în municipiul Iași încă două agenții C.E.C., la Uzina de fibre sintetice și la Uzina mecanică „Nicolina", și una în comuna Al. I. Cuza. La unele agenții comunale s-au luat măsuri de extindere a spațiului de servire, prin construcția de noi localuri moderne în comunele Costuleni, Podu-Iloaiei și Vlădeni. Este în atenția noastră extinderea rețelei de unități C.E.C., atît în municipiul Iași, cît și în celelalte localități din județul nostru.

Rezultatele înregistrate în acțiunea de economisire la C.E.C. pe întreaga țară, cît și în județul nostru, care dovedesc că aceasta a căpătat dimensiunile unei adevărate mișcări de masă, își au temeiul și în acordarea a numeroase avantaje. Deputății beneficiază de avantajele generale ale economisirii la C.E.C. După cum este cunoscut, Casa de Economii și Consemnațiuni desfășoară în folosul populației și o vastă activitate în legătură cu acordarea de credite pentru construirea de locuințe proprietate personală. Numai în primele 9 luni ale acestui an, Direcția județeană C.E.C. Iași a acordat unui număr de 2 119 cetățeni credite în vederea construirii de locuințe, în valoare de peste 90 milioane de lei. Tot în această perioadă, deputătorilor din județul Iași li s-au oferit la tragerile la sorți trimestriale cîștiguri constînd din: 21 autoturisme, 24 aragaze cu butelii, numeroase cîștiguri în bani, excursii peste hotare și cîștiguri în materiale de construcție.

Micilor deputători, unitățile C.E.C. le pun la dispoziție instrumente de economisire specifice vîrstei și preocupărilor lor: cecurile de economii școlare și fotle și timbrele de economii, care formează și dezvoltă la elevi deprinderea de a economisi încă din școală.

În cadrul „Săptămînii economiei" se vor lua o serie de măsuri menite să propage intens ideea și avantajele economisirii la C.E.C. în rîndul maselor largi: tragerile la sorți, „Ziua elevului econom", concursuri „Cine știe cîștigă", un concurs de vitrine la unele magazine, conferințe, expuneri, manifestări culturale.

Unde ne sînt... instructorii artistici?

În fiecare vară Școala populară de artă, sub egida Casei județene a creației populare, cursuri de scurtă durată pentru pregătirea instructorilor artistici de la sate. Dacă luăm în considerație faptul că aceste cursuri funcționează de mai bine de 15 ani ar trebui ca în fiecare comună să existe acum cel puțin 3—4 instructori, dacă nu chiar mai mulți. Că situația de pe teren nu se potrivește cu calculele teoretice este altceva, dar în ultimă instanță nu prezența fizică a acestor instructori interesează pentru că ei s-ar putea să existe și să-și vadă liniștiți de treburile lor particulare, ci sprijinul care-l acordă în instruirea și pregătirea formațiilor de amatori. Anul acesta au absolvit cursurile de vară peste 50 de artiști amatori, despre care prof. Stelian Juncu, directorul Școlii populare de artă, ne-a spus că s-au prezentat mult mai bine decît cei în anii trecuți și că s-au recrutat cadre didactice calificate ori în curs de calificare, stabile în comuna respectivă etc. Toate acestea relevă faptul că astfel de instructori sînt în măsură să alcătuiască formații artistice și să le pregătească la un nivel artistic corespunzător.

Dar să vedem cum își desfășoară practic activitatea instructorii respectivi în așezămintele de cultură. La Trifești, din discuția purtată cu directorul căminului cultural, Ilie Mardare, am aflat că deși a trimis un cadru didactic la cursurile de vară, nu se poate bucura prea mult de sprijinul acestuia.

— De ce l-ați mai trimis?

— Să vedeți cum a fost. Am primit de la județ indicație să trimitem pe cineva la Școala populară de artă pentru o lună. Nu am găsit pe nimeni și pînă la urmă a acceptat tov. Rodica Muntenescu pentru secția regie-teatru.

— Mai pusese vreo piesă în scenă, pînă atunci?

— Nu, pentru că face naveta și nu poate rămîne seara în comună.

Cu doi ani în urmă tot la secția regie-teatru a fost trimis un alt cadru didactic, Dumitru Crețu, care, la început, a montat cîteva spectacole, dar în ultimul timp de echipa de teatru se ocupă altcineva.

Căminul cultural din Erbiceni a trimis pentru instruire pe Gabriela Sut, despre care am aflat că este o tînără talentată și poate să se ocupe de pregătirea unei brigăzi artistice. Dar pe lîngă faptul că face naveta la Podu-Iloaiei, după atîtea luni de la terminarea cursurilor nu a trecut nici măcar la recrutarea tinerilor pentru alcătuirea formației. Directoarea căminului i-a găsit însă scuze suficiente: toată lumea este antrenată în campania agricolă, școala abia a început, mai sînt încă probleme de organizare etc. Cu alte cuvinte activității artistice la Erbiceni îi sînt rezervate doar cîteva luni pe an dacă avem în vedere perioadele de vîrf ale muncilor agricole și vacanța de vară a elevilor cînd lipsește, cum se spune, „elementul uman". Trebuie să menționăm faptul, cunoscut de altfel, că activitatea artistică nu urmărește exclusiv scopuri distractive, ci vizează și o finalitate educativă de sensibilizare a gustului estetic, de a crea capacitatea oamenilor să discearnă între valoare și nonvaloare, să respingă improvizațiile etc. Dar cînd munca artistică se desfășoară sporadic, aceste deziderate educative sigur că nu se pot înfăptui.

Din comuna Vlădeni, au participat trei artiști amatori care deși s-au prezentat destul de bine la probele susținute la sfîrșitul cursurilor, nu au început activitatea la cămin nici pînă în prezent. Ba, mai mult, unul dintre ei a și plecat din comună. La Moșna, în schimb, toți cei trei instructori (de dansuri, teatru și dirijat) își desfășoară activitatea profesională (de cadre didactice), dar la cămin nu se observă nici o înviorare în munca artistică, chiar și formațiile care existau înainte și-au încetat activitatea.

Exemplele ar putea continua, dar nu ne-am propus „inventarierea" absolvenților de la cursurile de vară, ci modul cum este urmărită activitatea instructorilor artistici de la sate. Am căutat explicații la Școala populară de artă, unde s-au desfășurat cursurile respective.

— Cei care se interesează de activitatea instructorilor artistici își îndreaptă atenția spre instituția noastră — ne-a spus prof. Stelian Juncu. Noi organizăm aceste cursuri pentru a veni în sprijinul așezămintelor de cultură, de a le asigura cadre pregătite care să îndrume activitatea artistică. Nu putem cunoaște însă cum muncesc acești absolvenți. Acest lucru trebuie făcut de către directorii de cămine culturale care sînt cei mai interesați în această problemă, precum și de Casa județeană a creației populare care trebuie să se intereseze mai îndeaproape de activitatea artistică de amatori, de îndrumarea de specialitate. Ba, mai mult, pregătirea instructorilor artistici nu trebuie să se încheie o dată cu absolvirea cursurilor de o lună. Se luase, cîndva, inițiativa organizării acelor studiouri ale artistului amator. În afară de întoarcerea programelor, a unui plan de acțiune, nu s-a mai făcut nimic altceva.

Subscriem și noi la aceste opinii, adăugînd că nici Școala populară de artă nu poate rămîne indiferentă față de investițiile materiale și spirituale care le-a făcut cu instructorii respectivi. Antrenarea tuturor forțelor la dinamizarea mișcării artistice de amatori și la creșterea ei calitative este o problemă pe care trebuie s-o aibă în vedere toți factorii de răspundere. Și nu numai atît, să fie trădusă și în viață.

C. LUPU

VOLEI, DIV. A

Se așteaptă un reviriment

Este cunoscut faptul că, în ultimul timp, Penicilina a reușit rezultate maxime (pe plan național) care subliniau apariția unui grup de jucătoare valoroase, de excepție, talentate, sensibile la perspectiva unei puternice afirmări, beneficiare a unei vaste, de acum, experiențe competiționale — pe scurt, un sextet omogen ca vîrstă și pregătire, apropiat ca valoare de elita voleiului internațional. Capacitatea lor sportivă, comunitatea sufletească, condițiile de pregătire pe care asociația și, apoi, Federația le-a oferit voleibalistelor Penicilinei în ultimele sezoane, mereu reînnoita lor putere de luptă au dus la încadrarea Iașului într-o zonă de frunte a sportului nostru.

Dar a început un nou campionat. Duminică, în cea de a doua etapă a turului, ieșencele au avut drept adversară echipa C.P.B., în fața căreia au obținut victoria cu 3—0 (5, 12, 10). În privința scorului, evident, nu avem nimic de obiectat. În schimb, evoluția celor 8 voleibaliste ieșene (au jucat: Ichim, Itu, Hatură, Chirițescu, Brumă, Cîrțan, Albiș și Moșneagu) n-a satisfăcut. Pentru că au greșit nepermis de mult în atac, la preluări, dovedind, în general, lipsă de prospețime, o capacitate de luptă diminuată și un mod stereotip aproape de a-și construi acțiunile ofensive. Ca un argument, aducem faptul că, în setul III, modestul sextet al C.P.B. a ajuns să conducă la un moment dat cu 10—5 (!), revenirea puternică din final a ieșencelor datorîndu-se, în mod exclusiv aproape, Carolinei Hatură care, cu vitalitatea-i cunoscută, a desfășurat un joc plin de inventivitate la fileu, în urma căruia a readus „sufletul" echipei sale. Și, astfel, de la 5—10, Penicilina a acumulat 10 puncte la rînd, cîștigînd setul.

Desigur, începutul mai nesigur al campioanei noastre este motivat. Faptul că două jucătoare de bază nu mai fac parte din lot, iar Brumă, Cîrțan, Albiș și Moșneagu n-au mai jucat, într-o competiție, de prin luna martie, constituie serioase obstacole, care nu pot fi depășite așa de ușor. Va trebui să se muncească cu pasiune la antrenamente, pentru refacerea omogenității, pentru adaptarea și perfecționarea unor scheme tactice în funcție de caracteristicile jucătoarelor introduse în formația de bază. Deziderate care, înfăptuite într-un timp cît mai scurt, vor face ca Penicilina să strălucească din nou pe firmamentul voleiului feminin din țara noastră.

Gh. VASILIU

FOTBAL, DIV. C

Nicolina — I.T.A. Pașcani 1—3 (0—2)

Echipa ieșeană, cu o pregătire tehnică și tactică net inferioară adversarei sale de duminică, a căutat să obțină victoria prin mijloace care nu aveau nimic comun cu sportul. Și, bineînțeles, această „manevră" nu i-a reușit. Astfel, după golul înscris de oaspeți în minutul 35 (autor Oprea), gol după părerea noastră perfect valabil, întreaga echipă ieșeană protestează în mod nesportiv, creînd pe teren, ca și pe marginea lui, o atmosferă încărcată, obligîndu-l pe arbitru să întrerupă meciul minute în șir. Jocul este reluat în aceeași atmosferă, ieșenii joacă din ce în ce mai prost, în timp ce pășcănenii domină autoritar și reușesc, pînă la pauză, să majoreze scorul: 2—0 (Crețu, min. 45).

În repriza a doua faulturile și vociferările întregii echipe ieșene se țin lanț. O vină are și arbitrul Cornel Buburuz din Bacău, care s-a mulțumit să împartă avertismente în stînga și în dreapta, fără să aibă mai multă hotărîre în decizii. Pînă la sfîrșitul meciului se mai înscriu două goluri: Lehicovschi (min. 60) pentru I.T.A. și Neagu (min. 87) pentru Nicolina.

De remarcat atitudinea fermă a antrenorului ieșean Const. Humă care îl retrage din joc (pentru faulturi repetate) pe Andriescu.

NICOLAE ION
coresp.

ÎN 24 DE ORE

Radio Iași

Programul de seară (26 octombrie): 17.00 Buletin de știri; 17.05 Cîntecul care mi-e drag; 17.30 Biografii contemporane; 17.45 Partid, lumină vie (program de cîntece); 18.00 În emisie: Tinerețea!; 18.30 Cotidian sonor; 19.30 Tribuna dezbaterilor; 19.45 Țara frumuseții (program de cîntece); 19.53 Cîntonete interpretate de Mario Lanza; 20.00 Pe portativul undelor, melodia preferată; 20.30 Orizonturi; 20.45 Bucurie, mîndră floare; 21.00 Univers muzical; 21.40 Din cîntecele serii.

Programul de dimineață (27 octombrie): 6.00 Buletin de știri; 6.05 Jocuri populare; 6.10 Actualități în agricultură; 6.20 Jocuri populare românești (continuare); 6.30 Ritmuri matinale; 6.45 Cîntece populare românești; 7.00 Radiomatineu.

Televiziune

16,15 Deschiderea emisiunii. Handbal feminin: Iugoslavia — U.R.S.S. (Trofeul Carpați) — Transmisiune directă de la Cluj; 17,15 Revista literară T.V. Festivalul „George Bacovia" — reportaj filmat; 17,30 Brățara de aur — emisiune-concurs pe meserii; 18,30 Handbal feminin: România — Olanda (Trofeul Carpați). — Transmisiune directă de la Cluj. În pauză, la ora 18,55 — „1001 de seri" — emisiune pentru cei mici; 19,30 Telejurnalul de seară; 20,00 Reflector; 20,15 Popas folcloric bănățean; 20,30 Seară de teatru: „Moartea unui artist" de Horia Bovinescu; 22,45 Imagini din Austria; 23,00 Telejurnalul de noapte.

Cinematografe

VICTORIA, orele 9; 11.15; 15.15; 18; 20.30: „Așteptarea"; REPUBBICA, orele 9.30; 14; 17.20; „Hello, Dolly", ambele serii, film pe ecran panoramic; COPOU, orele 9; 11; 15; 17; 19; 21: „Cele șapte logodnice ale căpitanului Zbruev"; ARTA, orele 9; 11.15; 14.15; 16.30; 18.45; 21: „Floarea soarelui"; TĂTĂRAȘI, orele 16; 18; 20: „Aurul"; NICOLINA, orele 16; 18; 20: „Ferestrele timpului".

ÎN JUDEȚ: Casa de cultură Pașcani: „Brigada diverse în alertă"; **Clubul „Unirea" Pașcani:** „Răzbunarea sfîntului"; **Tg. Frumos:** „Asterix și Cleopatra"; **Hîrlău:** „Dispariția lui Timo"; **Podu-Iloaiei:** „Ai grijă de Suzi"; **Hălăucești:** „Un italian în America", cinemascop.

Teatrul Național

Ba ora 19.30, Teatrul Național prezintă un spectacol cu piesa „Duet".

Seară de filme franceze

Ba ora 20.15, în amfiteatrul I/1 de la Universitatea „Al. I. Cuza" va avea loc o seară de filme franceze, în cadrul căreia va fi prezentat un documentar intitulat „Cronica Franței" și filmul artistic „Legenda îndrăgostiților", un film de Jean Cocteau, avînd ca protagonist pe Jean Marais.

Clinici de serviciu

Azi, 26 octombrie, sînt de gardă pentru internări de urgență Clinica a III-a chirurgie, Clinica I medicală de la Spitalul clinic nr. 1 (str. Gh. Dimitrov) și Clinica I de obstetrică și ginecologie, de la Spitalul Maternitatea (str. Cuza Vodă). Spitalul nr. 7 Socola și Spitalul de copii (Tătărași) primesc internări în fiecare zi.

Farmacii de serviciu

În afara programului normal al tuturor farmaciilor din orașul nostru, pe timpul nopții (după ora 23) sînt deschise farmaciile nr. 2 din Piața Unirii și nr. 7 Socola (lîngă restaurantul Cotnari), care deservesc numai rețetele de urgență pînă la ora 6 dimineața.

Timpul probabil

Vremea se va menține în general frumoasă și relativ rece, cu cerul senin la temporar noros. Izolat în jumătatea de nord a Moldovei se vor semnala precipitații slabe. Vîntul va sufla slab la început din sectorul sudic, iar apoi din sectorul nord-vestic. Temperatura aerului ușor variabilă; minimele vor fi cuprinse între 1 grad și 7 grade, iar maximele între 15 și 20 grade.

Muncii la catedră, un înalt conținut educativ, o mai strînsă legătură cu producția

Unitate de prestigiu, pe plan județean, a învățămîntului nostru de specialitate, *Liceul agricol din Podu-Iloaiei* a obținut în activitatea sa succese remarcabile. Analiza activității desfășurate de organizația de partid, de întreg corpul profesoral pentru formarea și dezvoltarea conștiinței comuniste a elevilor, în lumina expunerii tovarășului **NICOLAE CEAUȘESCU** la consfătuirea de lucru a activului de partid din domeniul ideologiei și al activității politice și cultural-educative, a evidențiat o experiență pozitivă.

Amplasat într-o zonă de experiențe și aplicare a științei avansate în agricultură, colectivul liceului a dobîndit succese importante în valorificarea acestor condiții, reușind să imprime procesului instructiv-educativ o temeinică legătură cu producția. În acest sens, o atenție deosebită a fost acordată asigurării bazei materiale — prin valorificarea cu grijă a terenurilor și fermelor de experiență, procurarea de utilaje și aparatură de laborator — precum și organizării și îndrumării atente a cercurilor de elevi.

Ca rezultat al strădaniilor depuse, liceul a cîștigat primul loc la concursul „Școala mea, mîndria mea", iar la admiterea în învățămîntul superior agricol, 40 la sută din studenții anului I 1971—1972 de la Facultatea de agronomie și 20 la sută din cei ai Facultății de zootehnie de la Institutul agronomic din Iași sînt absolvenți ai acestui liceu.

Dezbaterile din adunarea de partid au dovedit că existența unor succese nu a avut nici pe departe darul să automulțumească pe cineva din acest prestigios colectiv, ci dimpotrivă. Majoritatea vorbitorilor au subliniat existența a încă multe carențe în activitatea lor, a numeroase posibilități nevalorificate, a unor lipsuri ce trebuie lichidate cu toată hotărîrea. Vorbitori ca prof. M. Vătavu, M. Trandafir, C. Botez și alții s-au referit la faptul că în direcția legării învățămîntului cu practica, aspect subliniat încă o dată de către tovarășul Nicolae Ceaușescu, în cuvîntarea ținută recent cu prilejul deschiderii anului de învățămînt universitar, este necesar să se acționeze mult mai ferm pe linia adîncirii cunoștințelor teoretice în strînsă legătură cu producția. Vorbitorii au nominalizat cazuri de slabă preocupare pentru integrarea elevilor în procesul muncii, de formalism în desfășurarea orelor de practică.

Unele cadre didactice, sublinia în cuvîntul său prof. V. Plămădeală, înclină să transmită elevilor cunoștințe privind unele tehnici depășite sau cu o arie restrînsă în sfera producției. Nu întotdeauna sînt indicate mijloacele și metodele cele mai moderne și nu se vorbește, în toate cazurile, despre eficiența economică a acestora. Nu au fost suficient valorificate resursele locale existente în unitățile agricole din apropierea liceului mai ales de către profesori cum sînt M. Călinescu, M. Roșu, V. Cocean, L. Dimitriu și alții, care predau mecanizarea lucrărilor agricole sau organizarea muncii în fermele zootehnice. Deseori, elevii sînt folosiți ca simpli spectatori și nu ca oameni de ridicare a propriei noastre conștiințe politice, la reanalizarea întregii noastre activități — spunea în cuvîntul său prof. Paula Cuțu. Trebuie să arătăm că nu au fost puse în valoare toate resursele educative ale lecțiilor. Adesea, lecții bogate în date și noțiuni, bine pregătite metodologic, dar lipsite de latura educativă, de suflul vieții adevărate, rămîn neîncorporate organic în concepția elevilor. Astfel de lecții au fost întîlnite nu numai la științele naturale, ci și la limba română, istorie, economie politică.

În lichidarea neajunsurilor semnalate, un ajutor mai eficient l-ar fi putut da comisia metodică a diriginților. Dar aceasta, așa cum au subliniat, în cuvîntul lor, tov. M. Brădățan, I. Trandafir, V. Busuioc și alții, nu a dus decît o activitate sporadică. Profitînd de lipsa de control, unii profesori-diriginți au rezervat orele consacrate dirigenției discutării unor teme de cultură generală, tratîndu-se astfel despre laseri, iluzionism, farfurii zburătoare etc., în locul altor probleme specifice orei de dirigenție.

Obiectivele stabilite prin planul de măsuri adoptat de adunarea generală exprimă hotărîrea întregului colectiv al Liceului agricol din Podu-Iloaiei de a îmbunătăți conținutul întregii sale munci, de a lărgi sfera preocupărilor și de a găsi cele mai bune metode pentru a amplifica succesele în întregul proces instructiv-educativ, în legarea învățămîntului cu practica de producție.

★

În ceea ce privește activitatea cultural-educativă desfășurată în rîndurile oamenilor muncii din comună, atît membrii colectivului Liceului agricol, cît și cei ai Școlii generale și ai Casei de copii, au avut foarte puțin de spus. Existența unui număr restrîns de cadre didactice care sprijină această activitate nu este de natură să mulțumească pe nimeni. De aceea, comitetul comunal de partid, organizațiile de bază și conducerile unităților respective de învățămînt vor trebui să treacă de îndată la antrenarea efectivă a cadrelor didactice și la organizarea și desfășurarea activității pe tărîmul culturii de masă, așa cum este prevăzut în planul de măsuri.

I. BURGHELEA

Viața de partid

Schimb de experiență

Zilele trecute, la Casa de cultură a sindicatelor din Iași, a avut loc un util schimb de experiență pe tema „Brigăzile artistice de agitație, mijloc eficient de educație", organizat de Casa centrală a Creației populare și UCECOM.

Cu acest prilej s-au prezentat, în fața a numeroși activiști culturali din județul Iași, programe de brigadă susținute de artiști amatori din București, Ploiești, Galați și Iași.

Cei prezenți au apreciat înalta ținută artistică, calitatea deosebită a textelor, spiritul critic, ascuțit, aplaudînd îndelung evoluția formațiilor prezentate la schimbul de experiență.

În cadrul discuțiilor ce au urmat, instructorii artistici și activiștii culturali au formulat întrebări, au primit răspunsuri și indicații metodice. În același timp, participanții și-au exprimat regretul pentru faptul că la schimbul de experiență organizat nu a putut fi vizionată nici o brigadă artistică de agitație din mediul rural, formulînd, în acest sens, critici la adresa Comitetului județean de cultură și educație socialistă și a Casei județene a creației populare.

Peste 400 tone de struguri preluate de centrele de vinificare

Și duminică, „porțile" centrelor de vinificare din județul nostru au fost deschise unităților care au venit să predea strugurii contractați. După cum ne-a spus tovarășul inginer Mihai Simpetru, directorul Întreprinderii viei și vinurilor, în cursul zilei amintite, la centrele din Costuleni, Probota, Răducăneni, Tomești, Țibănești, Voinești, Belcești, Cotnari, Tg. Frumos, Podu-Iloaiei au fost preluate peste 400 de tone de struguri.

La aceeași dată mai erau de cules strugurii de pe circa 600 de hectare. Mult, dacă avem în vedere timpul destul de înaintat. Restanțe mai mari există la cooperativele agricole din Tomești, Osoi, Șcheia, Cozmești (comuna Cozmești) Moșna. Trebuie mobilizate toate forțele spre a fi încheiată grabnic această lucrare, întrucît orice întîrziere aduce pierdere de recoltă.

Cincinalul 1971-1975

(urmare din pag. 1)

vente : un milion de noi locuri de muncă, sporirea veniturilor totale din salarii cu peste 50 la sută, creșterea salariilor tuturor categoriilor de salariați, începînd cu salariile mici, sporirea veniturilor țărănimii provenite din producția agricolă cu 22—30 la sută, mărirea pensiei medii de asigurări sociale de stat cu peste 18 la sută, construirea de către stat a 522.000 de apartamente, sporirea confortului locuințelor, alocarea unor fonduri însemnate pentru lucrări de gospodărie comunală, lărgirea și modernizarea bazei materiale a învățămîntului, artei, culturii, ocrotirii sănătății.

În contextul unor prevederi atît de realiste și profund umane se va încadra și județul Iași, care se va înscrie pe coordonatele progresului multilateral. Prin dezvoltarea Uzinei de fibre sintetice, Uzinei metalurgice, Fabricii de antibiotice, Uzinei de prelucrare a maselor plastice și a altor unități existente, prin crearea de noi obiective industriale în Iași, Pașcani și în celelalte localități, prin construirea a altor mii de apartamente, prin dezvoltarea bazei tehnico-materiale a învățămîntului de toate gradele, prin eforturile susținute în celelalte domenii, meleagurile ieșene se vor înnobila cu noi valențe de substanță.

Prevederile actualului cincinal au la bază acele soluții care pot duce concomitent la dezvoltarea rapidă a forțelor de producție, obținerea de efecte economice maxime și îmbunătățirea traiului tuturor cetățenilor. „Înfăptuirea acestui vast program de construcție economică și socială — sublinia tovarășul NICOLAE CEAUȘESCU — va ridica România pe o nouă treaptă de progres și civilizație, va marca parcurgerea unei noi și însemnate etape pe drumul apropierii țării noastre de statele avansate ale lumii".

De luni pînă luni, pe drumurile publice din județ

Un act de lașitate

În seara zilei de 16 octombrie, la ora 20,15, pe șoseaua Iași—Tg. Frumos, în apropierea Fabricii de antibiotice, au fost accidentați Mircea Golub și Ioan Sorbatovschi, ambii din Iași, în timp ce se deplasau cu o motocicletă. Din verificările efectuate și din depozițiile uneia dintre persoanele accidentate, au reieșit următoarele : la acea oră, dinspre Lețcani circula regulamentar un autocamion urmat de un autoturism. Dinspre Iași și-a făcut apariția un autovehicul care, angajîndu-se neregulamentar (triplare) în depășirea motocicletei, a săvîrșit accidentul, părăsind apoi locul faptei. Cu toate cercetările întreprinse de către organele de miliție, pînă în prezent făptașul nu a fost identificat. I.M.J. Iași solicită sprijinul tuturor acelor care au cunoștință despre autovehiculul în cauză, pentru ca făptașul accidentului să poată fi depistat. Apelul se adresează în special persoanelor aflate în cele două autovehicule care se deplasau regulamentar pe șosea, dinspre Tg. Frumos.

Urmările neatenției

Gheorghe Manolache, domiciliat în Bulbucani, conducea, în dimineața zilei de 20 octombrie, un tractor agricol (al I.A.S. Miroslava) pe șoseaua Iași — Voinești. Efectuînd un viraj neregulamentar la intrarea în pepiniera Valea Adînci și neasigurîndu-se, s-a răsturnat în șanțul șoselei unde și-a pierdut viața. Tragicul deznodămînt îndeamnă tractoriștii la meditație în legătură cu felul de a se circula pe drumurile publice.

Surse de accidente

Multe tramvaie ale I.T.I., datorită unor defecțiuni tehnice, pun în pericol viața pasagerilor și a celorlalți participanți la traficul rutier. În ziua de 23 octombrie, la amiază, un tramvai se afla în stația de la Hală (în dreptul farmaciei). În spate se oprise autoturismul 1-Is-475, proprietatea I.C.P. Iași. În acest timp, de stație s-a apropiat cu viteză excesivă un alt tramvai, condus de vatmanul Mihai Săvescu. Întrucît sistemul de frînare al acestui tramvai era defect (inclusiv nisipelnițele), autoturismul a fost strîns ca o armonică între cele două tramvaie.

Stricăciunile provocate autovehiculului valorează peste 10.000 de lei. Evident, vatmanul Mihai Săvescu este vinovat că a ieșit din depou cu defecțiuni tehnice la tramvai și că s-a apropiat de stație cu viteză mare. Dar vinovați sînt și lucrătorii din întreprindere însărcinați cu verificarea stării tehnice a vagoanelor de tramvai. Vrem să știm ce măsuri s-au luat. E vorba despre siguranța circulației cetățenilor în mijloacele de transport în comun.

În timp record

Într-un timp record, principalele artere de circulație din Iași au fost marcate. Merite deosebite au tovarășii Nic. Tăutu, director, Em. Zbîrnea, inginer șef, M. Șandor, I. Șandor, I. Gabor, muncitori — tot de la D.R.D.P., precum și maiorul Petre Popescu, lt. maj. Eugen Meșniță, serg. maj. Gh. Puscașu, plutonierii Ioan Crimu și Al. Grottoru — de la Biroul circulației, care au participat la această acțiune și peste orele de serviciu.

Din rapoarte

I. Mardare (I.C.M.-4) și Nic. Dimitriu (Întreprinderea teritorială de aprovizionare) *au fost găsiți la volan conducînd sub influența alcoolului.* Două persoane *(P. Valacu — București și Maria Crețu — Roman) au fost accidentate grav la Podu-Iloaiei în urma exploziei unui cauciuc din față a autoturismului 1-NT-842, care s-a răsturnat. Pasageri de ocazie...* Duminică, în jurul orei 21,30, *autocamionul 31-Is-324, al Autobazei nr. 1 Iași, a fost găsit abandonat pe D.N. 28, la km. 52, în mijlocul șoselei, fără nici un fel de semnalizare. Ar fi interesant de știut ce făcea șoferul Ctin. Bourel în acest timp...*

Gh. MATEI
(date furnizate de I.M.J. și Miliția municipiului Iași)

Dezlegarea jocului apărut în nr. 7796 al ziarului nostru

ORIZONTAL : 1. Icoș — Ambi ; 2. Anotimpuri ; 3. S — Dale — Si ; 4. Ies — M — Etna ; 5. Atu — Grade ; 6. Amida — Rar ; 7. Catalog — Ai ; 8. Iriza — An — S ; 9. Doi — Răsădi.

Dezlegarea jocului apărut în nr. 7801 al ziarului nostru

ORIZONTAL : 1. Cancelarii ; 2. Ir — Lo — Semn ; 3. Tînără — Piv ; 4. Ataș — Creta ; 5. Tm — Aa — Stat ; 6. Aeb — Pi — Ață ; 7. Tată — Urît ; 8. File — Ani — O ; 9. Școlari — Or ; 10 Matematici.

Dezlegarea jocului apărut în nr. 7803 al ziarului nostru

ORIZONTAL : 1. Astronomice ; 2. Nerv — Aparat ; 3. Ile — Stelare ; 4. Lene — Ur — Dor ; 5. Un — Măreți — N ; 6. Mai — Pătrare ; 7. I — Scală — To ; 8. Nituri — Temă ; 9. Ae — Re — Te — Ar ; 10. Rea — Romani ; 11 Instrumente ; 12. Viteza — Inel.

— șef serviciu control unități economice
— șef serviciu control unități de construcții, prestări în construcții și proiectări
— revizori contabili principali
— revizori contabili
— contabili revizori principali
— contabili revizori

ANGAJEAZĂ

Corpul unic de control financiar intern al Comitetului executiv al Consiliului popular al județului Iași.

Condiții de angajare: conform H. G. M. 914/1968, H. G. M. nr. 195/1970 și Legii nr. 5/1970.

Relații suplimentare se pot obține la Comitetul executiv al Consiliului popular al județului Iași — Serviciul personal — telefon 18060.

LICEUL AGRICOL PODU-ILOAIEI
angajează
un contabil sau contabil principal în condițiile prevederilor H. C. M. 284|1969.

— un maistru tehnolog
— un tehnician mecanic
angajează
FABRICA DE ȚIGARETE IAȘI
Condiții de angajare: conform H. C. M. 914|1968
Doritorii se vor adresa la serviciul personal, telefon 13630.

O.C.L. „Alimentara" Iași
angajează
— 10 gestionari
— conducători pentru grupuri de unități
care trebuie să îndeplinească următoarele condiții:
să fie absolvenți de curs mediu și să aibă 5 ani vechime în funcții economice.
Salarizarea minimă: 1900 lei, fără gestiune.
Relații suplimentare se pot obține la biroul personal, strada Ștefan cel Mare nr. 60, între orele 7 - 9.

TRUSTUL DE CONSTRUCȚII IAȘI, ȘANTIERUL Nr. 2 STRUCTURI
str. Decebal nr. 1, telefon 17020 — interior 256,
angajează tineri peste vîrsta de 16 ani pentru calificare la locul de muncă în meseria de ZIDARI.
Pe timpul școlarizării — durata 8 luni — elevii lucrează direct în producție, ca zidari, în brigăzi cu muncitori calificați și sînt salarizați în funcție de munca efectuată de întreaga brigadă.
Cursurile se țin la locul de muncă, în afara orelor de program, de 2 ori pe săptămînă.
Cei înscriși beneficiază de cazare gratuită în cămine și masa la cantina unității — contra cost.
Informații suplimentare se pot obține la telefon 17020, interior 256 sau 177 — Biroul personal.

— un inginer sau tehnician I pentru serviciul producție ;
— un merceolog principal
angajează de urgență
ȘCOALA PROFESIONALĂ SPECIALĂ nr. 4 IAȘI
strada Dobrogeanu-Gherea nr. 26.

— zugravi-vopsitori
angajează de urgență :
ÎNTREPRINDEREA „ȚESĂTURA" IAȘI
Relații suplimentare se pot obține la serviciul personal al întreprinderii, strada Primăverii nr. 2.

Se angajează imediat :
— un merceolog principal
— un sudor
— un electrician întreținere
— un strungar în fier
Cei interesați se vor adresa la
Întreprinderea avicolă de stat Iași
Relații suplimentare se pot obține la telefon 16713.

Se angajează :
— un șef de depozit sau tehnician șef de depozit pentru serviciul contractări-utilaje.
Condiții de angajare : conform H. G. M. 914/1968
— un adjunct administrator cantină. Condiții de angajare : absolvent de școală comercială
— un maistru mecanic. Angajarea se face prin concurs — care se va ține la data de 15 noiembrie 1971 la sediul uzinei
Cei interesați se vor adresa la
Uzina de fibre sintetice Iași
șoseaua Țuțora nr. 175
Relații suplimentare se pot obține la serviciul personal al uzinei.

Se angajează :
— merceolog principal
— galvanizator (nichelator)
— lăcătuși mecanici
— prelucrători tuburi și baghete
Cei interesați se vor adresa la
Întreprinderea de întreținere și reparații utilaje comerciale Iași
Relații suplimentare se pot obține la sediul întreprinderii, strada Hotin nr. 5, sau la telefon 11870.

Se angajează
— lucrători
pentru calificare la locul de muncă în meseria de ciontolitori
Condiții de angajare: 7—8 clase elementare și stagiul militar satisfăcut
Cei interesați se vor adresa la
Întreprinderea „Industria cărnii" IAȘI

Mica publicitate

Vînzări—cumpărări

• Vînd „Dacia 1100", perfectă stare. Fundacul Sărăriei 1, orele 12—18.

• Vînd imobil central, pentru apartamente, total sau parțial, eliberabil prin schimb. Telefon 41278, Piața Unirii 3, scara B, etaj IV, apart. 23.

• Vînd „Dacia 1100". Strada Splai Bahlui, bloc 14, scara A, etaj 2, apart. 11.

Schimburi de locuință

• Schimb apartament două camere — bloc Păcurari — pentru trei camere, zonă centrală, sau cumpăr apartament 3—4 camere, eventual preiau contract. Telefon 12845, orele 14—15.

• Ofer în condiții avantajoase apartament trei camere, confort I, pentru garsonieră și apartament două camere, același confort. Telefon 38043, orele 16—19.

Oferte de serviciu

• Caut persoană pentru servici casnic. Telefon 12845, Păcurari 24, bloc 1, scara E, apart. 3.

• Caut fată la copii. Strada Ciurchi, bloc F 5, etajul IV, apart. 2, scara D.

Pierderi

• Pierdut legitimația eliberată de Fabrica „Țesătura" pe numele Viziru Grigore. O declar nulă.

Decese

• Familia îndurerată anunță încetarea din viață a iubitei lor mamă și bunică

SOFIA SAVIN
78 ani.

Înhumarea va avea loc miercuri, 27 octombrie, ora 13, la cimitirul Eternitatea.

• Soțul, copiii, nepoții și rudele anunță cu durere încetarea din viață a scumpei lor soție, mamă și bunică

GĂINARU MARTA
64 ani.

Înmormîntarea are loc miercuri, 27 octombrie, ora 14, la cimitirul Sf. Vasile. Cortegiul va porni din strada Radu Vodă 19.

• Ety, soție, Rodica, fiică, Sabina, soră, Tedy, nepoată, Inginer Carol și Anuța Mises, veri, și prietenii devotați anunță, cu adîncă durere, încetarea din viață a scumpului lor

dr. A. MISES

Corpul neînsuflețit al defunctului se află depus la capela cimitirului evreiesc din Iași.

Înhumarea va avea loc astăzi, 26 octombrie, ora 15.

Neconsolata familie îi va purta o veșnică amintire și recunoștință.

• Familia îndurerată anunță încetarea din viață a scumpului lor

MATEI GHEORGHE
48 ani — pensionar
Inspectoratul județean de miliție

Cortegiul funerar va porni din str. Ion Creangă 23, bloc H 3, în ziua de miercuri, 27 octombrie, ora 14, spre cimitirul Eternitatea.

PE MERIDIANELE GLOBULUI

CU PRILEJUL ZILEI FORȚELOR ARMATE ALE ROMÂNIEI

BELGRAD 25. — Corespondentul Agerpres, George Ionescu, transmite : Cu prilejul Zilei Forțelor Armate ale Republicii Socialiste România, la Casa Armatei populare iugoslave din Belgrad a avut loc luni o întîlnire a atașatului militar al țării noastre, colonel Nicolae Catană, cu militari din garnizoana capitalei iugoslave. Cu acest prilej, au fost evocate faptele de arme ale ostașilor români în lupta împotriva fascismului. Manifestarea a fost precedată de inaugurarea unei foto-expoziții, care înfățișează aspecte din activitatea militarilor români.

În aceeași zi, la Casa sindicatelor iugoslave din Belgrad a avut loc o gală de filme românești de scurt metraj. Au luat parte general colonel Dane Petkovici, adjunct al secretarului federal iugoslav al apărării naționale, alte cadre militare superioare iugoslave, personalități ale vieții politice din capitala R.S.F.I., șefi de misiuni diplomatice, atașați militari acreditați la Belgrad. Au fost prezenți însărcinatul cu afaceri ad-interim al României în Iugoslavia, Ion Roșianu, membri ai Ambasadei române.

*

PRAGA 25 — Corespondentul Agerpres, Constantin Prisăcaru, transmite : Atașatul militar al României la Praga, colonel Petru Rotariu, a organizat, în saloanele Ambasadei române, o gală de filme și o expoziție fotografică documentară cu prilejul Zilei Forțelor Armate ale Republicii Socialiste România.

Au participat general maior Jan Lux, adjunct al ministrului apărării naționale, generali și ofițeri superiori ai Armatei populare cehoslovace, reprezentanți ai Ministerului Afacerilor Externe, precum și ambasadorul României la Praga, Teodor, Haș, și membri ai ambasadei.

*

ULAN BATOR 25 (Agerpres)

Cu prilejul aniversării Zilei Forțelor Armate ale Republicii Socialiste România, la o unitate militară din Ulan Bator a avut loc o adunare festivă la care au luat parte colonelul A. Sarhuu, locțiitorul șefului Direcției Apărării Civile din Ulan Bator, alți ofițeri superiori, ostași. Au fost prezenți Sandu Ioan, ambasadorul Republicii Socialiste România la Ulan Bator, și membri ai ambasadei.

Despre semnificația acestei zile au vorbit maiorul B. Lovsangombo și ambasadorul României în R. P. Mongolă.

*

LONDRA 25 — Corespondentul Agerpres, N. Plopeanu, transmite : Cu ocazia celei de-a 27-a aniversări a Zilei Forțelor Armate ale Republicii Socialiste România, la ambasada țării noastre de la Londra a avut loc o gală de filme. În continuare, atașatul militar și al aerului, colonel D. Badea, și atașatul naval, căpitan de rangul II, A. Dușa, au oferit un cocteil.

Au fost prezenți comandantul Colegiului regal pentru studii de apărare, Alastair Buchan, comandantul Colegiului marinei regale britanice, contraamiral A. S. Morton, ofițeri superiori din Ministerul Apărării al Angliei și alte personalități oficiale.

Au participat, de asemenea, șefi de misiuni diplomatice, precum și atașați militari acreditați la Londra. A fost prezent ambasadorul României, Vasile Pungan.

S.U.A. — În clișeu : o demonstrație antirăzboinică la Washington. Demonstranții cer încetarea imediată a războiului dus de S.U.A. în Indochina.

„Nhan Dan" demască planul american de așa-zisă „pacificare a regiunilor rurale" din Vietnamul de sud

HANOI 25 (Agerpres). — Ziarul „Nhan Dan" a publicat un articol care demască planul american de așa-zisă „pacificare a regiunilor rurale" din Vietnamul de sud.

„Pacificarea" — arată ziarul — urmărește lichidarea luptei revoluționare a populației sud-vietnameze, crearea și întărirea unor organe administrative reacționare aflate în slujba S.U.A. În aplicarea planului de „pacificare", autoritățile americano-saigoneze recurg la cele mai crude represiuni față de populația pașnică. În intervalul cuprins între sfîrșitul anului 1968 și luna mai 1971, numai în cursul acțiunilor desfășurate în cadrul programului „Phoenix" au fost arestate în Vietnamul de sud circa 67 000 de persoane. Dintre acestea, peste 20 000 au fost ucise, printre ele aflîndu-se un mare număr de femei și copii.

Planul de „pacificare" a întîmpinat o ripostă hotărîtă din partea populației sud-vietnameze și, în primul rînd, din partea țăranilor. In numeroase regiuni, inclusiv în Delta Mekongului, el a suferit un eșec total. Coordonîndu-și acțiunile cu operațiunile militare ale forțelor patriotice, populația Vietnamului de sud s-a răsculat în repetate rînduri. Răsculații au distrus, total sau parțial, aproximativ 2.260 „sate strategice" și lagăre de concentrare. Planul american de „pacificare a regiunilor rurale", parte componentă a planului de „vietnamizare" a războiului — conchide „Nhan Dan" — este sortit unui fiasco total.

HANOI Vizita delegației de partid și guvernamentale a R. P. D. Coreene

HANOI 25 (Agerpres).

In cadrul vizitei pe care o întreprinde în R. D. Vietnam, delegația de partid și guvernamentală a R.P.D. Coreene, condusă de Pak Sen Cer, membru al Biroului Politic al C.C. al Partidului Muncii din Coreea, al doilea vicepreședinte al Cabinetului de Miniștri, a fost primită luni de președintele R. D. Vietnam, Ton Duc Thang, și de primul ministru, Fam Van Dong. Cu acest prilej, a avut loc o convorbire care s-a desfășurat într-o atmosferă de prietenie frățească și solidaritate militantă, transmite agenția V.N.A.

In aceeași zi, delegația de partid și guvernamentală a R. P. D. Coreene a avut o întîlnire cu o delegație de partid și guvernamentală a R. D. Vietnam, în frunte cu Fam Van Dong, membru al Biroului Politic al C.C. al Partidului celor ce Muncesc din Vietnam, primministru al R. D. Vietnam.

Ciocniri violente în R.A. Yemen

SANAA 25 (Agerpres).

Agenția M.E.N. anunță că, în ultimele zile, au avut loc incidente violente în jurul localității Saadah, situată la circa 175 km. nord de orașul Sanaa, capitala Rpublicii Arabe Yemen. Potrivit informațiilor difuzate la Sanaa, forțele armate ale guvernului republican au angajat lupte puternice cu efective de mercenari aparținînd triburilor din nord, regrupate în jurul unui nou imam, descendent al familiei Al-Mourouani, fost guvernator al Yemenului. Trupele mercenare au suferit pierderi grele. Unitățile guvernului de la Sanaa au capturat însemnate cantități de armament, a anunțat la Sanaa un purtător de cuvînt oficial.

VIETNAMUL DE SUD 25 (Agerpres) — Patrioții sud-vietnamezi au continuat să atace pozițiile trupelor americano-saigoneze din Vietnamul de sud. După cum informează agenția de presă Eliberarea, numai în provincia Quang Da, forțele de eliberare sud-vietnameze au scos din luptă, în perioada 20 septembrie — 3 octombrie, peste 500 de soldați inamici, au distrus sau avariat 50 de vehicule militare și au făcut să deraieze o garnitură de tren cu trupe și armament.

Vizita lui Leonid Brejnev în Franța

PARIS 25 (Agerpres).

Leonid Brejnev, secretar general al C.C. al P.C.U.S., membru al Prezidiului Sovietului Suprem al U.R.S.S., a sosit luni la Paris într-o vizită oficială, la invitația lui Georges Pompidou, președintele Republicii Franceze, și a guvernului francez. El este însoțit de Vladimir Kirillin, vicepreședinte al Consiliului de Miniștri al U.R.S.S., președintele Comitetului de Stat pentru Știință și Tehnică, Andrei Gromiko, ministrul afacerilor externe, Nikolai Patolicev, ministrul comerțului exterior.

In aceeași zi, la Palatul Elysee a avut loc o primă convorbire între Georges Pompidou și Leonid Brejnev.

Seara, în cinstea oaspetelui sovietic a fost oferit un dineu, la care președintele Republicii Franceze și secretarul general al C.C. al P.C.U.S. au rostit toasturi.

COMUNICATUL COMUN IUGOSLAVO—POLONEZ

BELGRAD 25 (Agerpres). Comunicatul dat publicității la încheierea vizitei președintelui Consiliului de Miniștri al R. P. Polone, Piotr Jaroszewicz, în Iugoslavia, în cursul căreia a avut convorbiri cu șeful guvernului iugoslav, Gemal Biedici, subliniază că părțile și-au exprimat dorința de a dezvolta și adînci colaborarea în toate domeniile, pe baza principiilor egalității în drepturi, respectului și avantajului reciproc. În dezvoltarea pozitivă a colaborării dintre cele două țări socialiste, un rol deosebit de important revine colaborării dintre U.C.I. și P.M.U.P., întîlnirilor între reprezentanții guvernelor, parlamentelor și organizațiilor social-politice din cele două țări, menționează comunicatul. În ceea ce privește colaborarea economică, în perioada 1971—1975, schimburile de mărfuri dintre cele două țări trebuie să atingă, conform acordului semnat recent, un volum de aproximativ 850.000.000 dolari, ceea ce reprezintă cu 45 la sută mai mult decît în perioada precedentă de cinci ani. Părțile au constatat că există posibilități importante de dezvoltare a cooperării industriale.

R. S. F. Iugoslavia și R. P. Polonă, se arată în comunicat, consideră că actuala evoluție a situației din Europa creează condiții pentru stabilirea unor relații normale între toate statele de pe continent, pe baza coexistenței pașnice și a principiilor Cartei O.N.U. Apreciind însemnătatea tratatelor dintre Uniunea Sovietică și R. F. a Germaniei și dintre Polonia și R. F. a Germaniei, precum și a convorbirilor dintre reprezentanții R. D. Germane și R. F. a Germaniei, în contextul evoluției favorabile a situației europene, părțile consideră că ratificarea cît mai grabnică a acestor tratate și organizarea conferinței europene în problemele securității și colaborării, la care să participe, cu drepturi egale, toate statele de pe continent, precum și Statele Unite și Canada, ar reprezenta un pas important pe calea dezvoltării colaborării multilaterale și creării sistemului de securitate europeană. În acest sens, părțile consideră că sînt necesare consultări bi și multilaterale pentru pregătirea cît mai eficientă și convocarea cît mai rapidă a conferinței europene. Cele două țări subliniază importanța consolidării în continuare a rolului O.N.U. de instrument al păcii și securității internaționale și a asigurării universalității organizației ; în context, ele se pronunță pentru restabilirea drepturilor legitime ale R. P. Chineze la O.N.U. și pentru admiterea în această organizație a celor două state germane.

OTTAWA Conferința de presă a premierului A. N. Kosîghin

OTTAWA 25 (Agerpres). — În cadrul unei conferințe de presă ținute la Ottawa, A. N. Kosighin, președintele Consiliului de Miniștri al U.R.S.S., a subliniat importanța convorbirilor avute cu oficialitățile canadiene pentru dezvoltarea relațiilor dintre Uniunea Sovietică și Canada și a afirmat că aceste convorbiri și contacte duc la descoperirea de noi posibilități în vederea dezvoltării colaborării bilaterale, scrie ziarul „Izvestia".

Răspunzînd unei întrebări, A. N. Kosighin a arătat că „vizitele președintelui Nixon în China și Uniunea Sovietică sînt chestiuni diferite. Noi avem anumite probleme pe care considerăm că este necesar să le discutăm cu președintele Nixon și le vom discuta. Probabil, China are problemele ei pe care intenționează să le discute. Noi am dori însă ca și unele și celelalte tratative să ducă la rezolvarea pașnică a problemelor, la destindere în lume, nu la încordare militară. Iată spre ce vom năzui la tratativele cu președintele Nixon".

Premierul sovietic a arătat, de asemenea, că Uniunea Sovietică acordă o mare însemnătate tratativelor sovieto-americane în problema limitării înarmărilor strategice.

Referindu-se la tratativele sovieto-chineze, Alexei Kosighin a menționat că acestea se desfășoară de timp îndelungat, că este posibilă găsirea unei soluții pozitive la toate problemele dintre U.R.S.S. și China. „Noi vom face, fără îndoială, tot ce este posibil pentru ca relațiile noastre cu China, pe linie de stat, să fie normale", a spus el.

Puternice demonstrații antifasciste în Italia

ROMA 25. — Corespondentul Agerpres, Nicolae Puicea, transmite : Orașul Napoli a cunoscut duminică una dintre cele mai mari demonstrații de masă din ultimii ani. Circa 50 000 de persoane — muncitori de la uzinele „Italsider", „Alfa-sud", „Mecfond" și alte fabrici, din port și întreprinderi bancare, din transporturi, tineri, lucrători agricoli, studenți — s-au reunit în Piazza Mancini pentru a da o ripostă fermă tendințelor neofasciste. Cu steaguri roșii și lozinci, cîntînd marșuri ale partizanilor, demonstranții au format un fluviu viu de peste doi kilometri, pînă în Piazza Matteotti (loc unde partidul fascist Mișcarea socială italiană — M.S.I. — intenționase să țină o adunare). Aici au luat cuvîntul senatorul Palermo, președintele Asociației locale a partizanilor italieni, reprezentanți ai partidelor de stînga și ai sindicatelor, care au subliniat hotărîrea clasei muncitoare, a tineretului, a tuturor elementelor democrate de a împiedica orice renaștere a fascismului, de a demasca și izola pe cei care se opun politicii de reforme democratice și de dezvoltare a sudului Italiei.

De asemenea, la Ancona — important port și centru la Marea Adriatică — populația a împiedicat ținerea unui miting al M.S.I. Blocînd căile de acces în piața în care urma să aibă loc adunarea neofascistă, masele populare — mobilizate de toate partidele democratice locale — au organizat ele însele o demonstrație și au determinat, astfel, autoritățile să interzică adunarea proiectată de către M.S.I.

CAIRO Procesele persoanelor implicate în complotul din luna mai

CAIRO 25 (Agerpres). — La Cairo au luat sfîrșit audierile în procesul intentat celor 90 de persoane implicate în complotul din luna mai a.c., care viza înlăturarea președintelui Egiptului, Anwar Sadat, — anunță agenția M.E.N. Printre acuzați se numără fostul vicepreședinte Ali Sabry, Abdel Mohsen Abul Nour, fost secretar general al Uniunii Socialiste Arabe, Labib Shukeir, fost președinte al Adunării Naționale, și fostul ministru de interne Shaarawy Gomaa. Completul Tribunalului din Cairo va pronunța sentința, în acest proces la 9 decembrie a.c., a anunțat postul de radio Cairo.

După cum anunță agenția M.E.N., luni dimineața au început, la Cairo, audierile în procesul intentat fostului ministru al apărării, generalul Mohamed Fawzi, „acuzat de a fi încercat să atragă, de partea participanților la complotul împotriva șefului statului egiptean, unități ale forțelor armate". Procesul se judecă la un tribunal militar din Cairo. La prima ședință au fost admiși ziariști și reprezentanți ai opiniei publice. Instanțele de judecată au dispus amînarea procesului pînă la 1 noiembrie.

Obiectivele Conferinței ministeriale de la Lima

LIMA 25 (Agerpres).

Referindu-se la obiectivele Conferinței la nivel ministerial de la Lima a grupului celor 77, care reunește pe reprezentanții țărilor în curs de dezvoltare din America Latină, Asia și Africa, ministrul peruan al afacerilor externe, Edgardo Mercado Jarrin, a declarat că acestea sînt „menținerea și întărirea spiritului de unitate, depășirea divergențelor și sporirea capacității competitive a produselor acestor state pe piața mondială". Printre punctele principale înscrise pe agenda reuniunii, a spus Mercado Jarrin, figurează analizarea efectelor suprataxei de 10 la sută, pe care președintele Nixon a impus-o tuturor importurilor, „măsură care prejudiciază poziția produselor noastre pe piața nord-americană". În altă ordine de idei, a afirmat el, țările în curs de dezvoltare suferă efectele crizei monetare interoccidentale, care face ca datoriile externe să devină mai apăsătoare.

Participanții la lucrări vor căuta să definească organismul internațional cel mai adecvat pentru realizarea dezideratelor deceniului dezvoltării, ținînd cont de schimbările care au loc astăzi în lume, a afirmat în încheiere ministrul peruan.

DELHI Mesajul primului ministru, Indira Gandhi, adresat națiunii

DELHI 25 (Agerpres).

Într-un mesaj adresat națiunii primul ministru, Indira Gandhi, a cerut concetățenilor săi să-și consacre toate eforturile, întreaga energie cauzei libertății și consolidării unității naționale. Premierul indian a chemat poporul să lupte cu hotărîre împotriva forțelor reacționare, conservatoare și religioase care, prin activitatea lor, aduc prejudicii unității Indiei, să apere cuceririle Indiei independente, interesele naționale ale țării.

Pe de altă parte, premierul Indira Gandhi a declarat că guvernul său rămîne ferm decis să aplice programele de dezvoltare economică și socială, să înfăptuiască prevederile planului de dezvoltare economică și programul de reformă agrară. Ea a subliniat necesitatea consolidării economiei indiene pe baza folosirii raționale a resurselor naționale, a creșterii rapide a producției industriale și agricole.

Evocînd conjunctura de la frontiera indo-pakistaneză, primul ministru al Indiei a declarat că „gravitatea situației cere să nu vorbim sau să acționăm în grabă".

Incidente indo-pakistaneze

DELHI 25 (Agerpres).

După cum transmite agenția Press Trust of India, tragerile de artilerie grea pakistaneză asupra orașelor Agartala, Kamalapur, precum și asupra unor sate din provincia Assam, s-au soldat cu cinci morți și 25 de răniți.

Pe de altă parte, agenția P.T.I. informează că 20 000 de refugiați pakistanezi s-au adăpostit în sectorul Tripura, de cînd patru avioane pakistaneze cu reacție au atacat, la 22 octombrie, localitatea Qasba, situată la o milă de capitala districtului. Populația Tripurei, adaugă agenția, care este în mod normal de 1,5 milioane locuitori, s-a dublat în ultimele șapte luni datorită afluxului de refugiați pakistanezi. Agenția P.T.I. a transmis că cel puțin 200 de civili au fost uciși în cursul unor atacuri aeriene.

*

CARACI 25 (Agerpres).

Agenția Associated Press of Pakistan, citată de Reuter, a anunțat că peste 70 de indieni au fost uciși, iar ambarcațiunile lor scufundate, cu prilejul unei încercări de a se infiltra în Pakistanul de est. Incidentul, menționează agenția, s-a produs lîngă localitatea Rangpur, la 23 octombrie, trupele pakistaneze deschizînd focul asupra grupului indian îndată ce acesta a pătruns pe teritoriul pakistanez.

SCURTE ȘTIRI

NAȚIUNILE UNITE

Cu prilejul Zilei Națiunilor Unite, în sala Adunării Generale a O.N.U. a avut loc, duminică, tradiționalul concert festiv difuzat în lumea întreagă. A fost prezentat, în premieră mondială, Imnul Națiunilor Unite, compus de renumitul violoncelist Pablo Casals, pe versurile poetului american W. A. Auden. În deschiderea concertului, U Thant, secretarul general al O.N.U., a rostit o scurtă alocuțiune. El a anunțat, totodată, că pentru creația lor, cei doi artiști au fost distinși cu „Medalia pentru pace a O.N.U.".

PEKIN

Intr-o convorbire cu corespondentul la Pekin al agenției France Presse, prințul Norodom Sianuk, șeful statului cambodgian, a declarat că este dispus să se întîlnească cu președintele S.U.A., Richard Nixon, cu prilejul vizitei pe care acesta urmează să o întreprindă în R. P. Chineză. „Acest lucru ar putea fi util și ne-ar permite să ne cunoaștem reciproc intențiile", a adăugat Norodom Sianuk.

BELGRAD

Președintele Consiliului Executiv Federal al R. S. F. Iugoslavia, Gemal Biedici, și primul ministru al Singaporelui, Lee Kuan Yew, aflat într-o vizită oficială la Belgrad, au avut luni convorbiri cu privire la relațiile bilaterale și la unele probleme actuale ale vieții internaționale. Cei doi șefi de guverne, menționează agenția Taniug, au relevat dezvoltarea fructuoasă a relațiilor bilaterale, exprimîndu-și, totodată, dorința de promovare a acestora, îndeosebi pe planul colaborării economice.

CAIRO

Zulfikar Ali Bhutto, liderul Partidului Poporului din Pakistan, a sosit într-o vizită de trei zile la Cairo, unde va conferi cu oficialități egiptene. După întrevederile din capitala Egiptului, Ali Bhutto va face o vizită la Tripoli.

BUENOS AIRES

Guvernul argentinean a anunțat că firmele și persoanele particulare, angrenate în activități comerciale, trebuie să-și procure 20 la sută din fonduri, necesare operațiunilor de schimb, la cota de 7,50 pesos pentru un dolar. Întrucît cursul oficial al pesos-ului argentinean este de 5 pentru un dolar S.U.A., măsura respectivă echivalează, pentru comerțul exterior argentinean, cu o devalorizare de 10 la sută a monedei naționale.

BONN

Luni, s-a deschis în orașul Freiburg congresul anual al Partidului Liber-Democrat (P.L.D.), partenerul mai mic al coaliției guvernamentale din R. F. a Germaniei. Rostind cuvîntarea inaugurală, liderul acestui partid, Walter Scheel, ministrul de externe vest-german, a declarat că liber-democrații doresc să rămînă în coaliție cu social-democrații și după alegerile parlamentare prevăzute să aibă loc în 1973. Referindu-se la politica externă a guvernului R.F.G, Scheel a declarat : „În cele din urmă, am abandonat politica afirmațiilor verbale și am trecut la o politică a posibilităților practice". El a ridiculizat încercările opoziției creștin-democrate de a ponegri politica externă a guvernului, pronunțîndu-se pentru continuarea ei neabătută.

LONDRA

Congresul sindicatelor britanice, din care fac parte aproximativ 10 milioane de oameni ai muncii, a hotărît să organizeze o campanie de protest împotriva creșterii șomajului în țară. În cursul acestei săptămîni, în Anglia vor avea loc, în cadrul acestei campanii, mitinguri de masă. Numărul șomerilor în Anglia a ajuns la 930.000.

ALGER

Mario Prieto, ambasadorul Republicii Chile la Cairo și reprezentant special al președintelui Salvador Allende, a sosit duminică seara la Alger, în cadrul unui turneu pe care-l întreprinde în mai multe țări arabe. La sosire, Mario Prieto a declarat că vizita sa reprezintă o expresie a solidarității și unității de acțiune care există între Chile și Algeria.

TOKIO

Două trenuri expres s-au ciocnit luni într-un tunel situat în apropiere de Osaka. Potrivit știrilor oficiale, nouă persoane și-au pierdut viața și peste 200 au fost rănite.

SPORT

BUENOS AIRES 25 (Agerpres).

Cîștigînd partida a 8-a a meciului său cu Petrosian, marele maestru american Robert Fischer a mărit avansul său la 3 puncte, conducînd cu 5,5—2,5 puncte. Din cele 4 partide care au mai rămas de jucat, el trebuie să obțină un singur punct pentru a-și asigura dreptul de a întîlni anul viitor pe Boris Spasski, actualul campion mondial de șah.

În cea de-a 8-a partidă, Petrosian (cu albele) a încercat să micșoreze scorul, asumîndu-și unele riscuri în jocul de mijloc. Fischer a parat însă tentativa de atac a adversarului și, rămînînd cu un pion în plus, a trecut el însuși la un contraatac puternic, care l-a silit pe Petrosian să cedeze la mutarea a 40-a.

Următoarea partidă a meciului se va disputa în ziua de 26 octombrie.

Caleidoscop

PARIS 25 (Agerpres). — Renumitul pictor Pablo Picasso a împlinit luni 90 de ani. Evenimentul a fost sărbătorit în lumea artistică franceză și spaniolă, iar la Paris președintele Pompidou a inaugurat săptămîna trecută, la Muzeul Louvre, o expoziție dedicată marelui artist al penelului.

★

WASHINGTON 25 (Agerpres). — Administrația americană pentru aeronautică și cercetarea spațiului cosmic (N.A.S.A.) a anunțat unele amănunte în legătură cu programul de zbor al navei spațiale „Apollo-16". Lansarea de la Cape Kennedy este prevăzută pentru 17 martie 1972, la ora 17 și 3 minute (G.M.T.), iar aselenizarea modulului lunar — patru zile mai tîrziu, la 21 martie. Regiunea muntoasă Descartes, situată la circa 1 200 de kilometri sud-vest de locul de aselenizare a misiunii „Apollo-15", aleasă pentru aselenizarea lui „Apollo-16", — e zona lunară cea mai sudică și punctul cel mai înalt de pe Lună, pe care va fi pus piciorul un om. Prima ieșire pe Selena a membrilor echipajului navei „Apollo-16" este programată în primele minute ale zilei de 22 martie.

★

NEW YORK 25 (Agerpres). — La New York continuă audierile în cadrul Comisiei Knapp privind extinderea corupției în rîndul poliției newyorkeze. După cum este cunoscut, în urma unor dezvăluiri referitoare la gravă „criză morală" prin care trec „oamenii legii și ordinii" din marele oraș american, acuzați de corupție, sînt așteptate, după aprecierile cotidienelor nord-americane, importante epurări, în toate nivelurile, în rîndul celor 32000 de funcționari ai poliției newyorkeze.

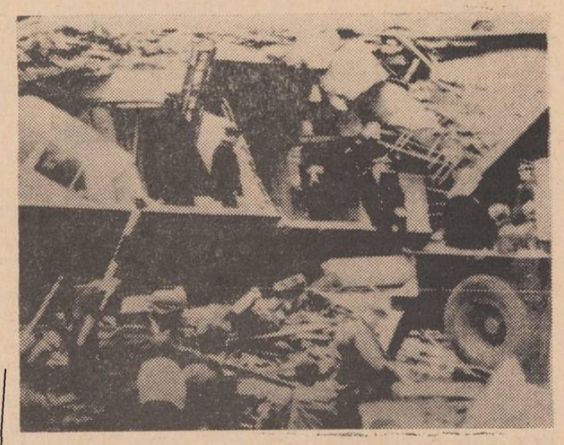

MAREA BRITANIE — Puternica explozie ce a avut loc zilele trecute în localitatea scoțiană Clarkston Toll (în apropiere de Glasgow) a cauzat moartea a 13 persoane, rănirea altor 50 și distrugerea a 15 magazine. Cercetările efectuate au dus la concluzia că explozia s-a produs datorită unor fisuri existente în conducta de gaz metan. Deoarece există pericolul unei noi explozii — s-a hotărît ca întreaga populație să fie evacuată.

IN CLIȘEU : Aspect de la locul exploziei.

Redacția și Administrația : strada Vasile Alecsandri nr. 8 — Iași. Telefon 14127.

Tiparul : Întreprinderea poligrafică Iași, str. Vasile Alecsandri nr. 8. Telefon 14620

Proletari din toate țările, uniți-vă!

Flacăra Iașului

Organ al Comitetului județean Iași al P.C.R. și al Consiliului popular județean

Anul XXVII, nr. 7809 | Miercuri, 27 octombrie 1971 | 4 pagini, 30 bani

O hotărîre de mare importanță internațională

Adunarea Generală a O. N. U. a restabilit drepturile legitime ale Republicii Populare Chineze la Organizația Națiunilor Unite

(Amănunte în pagina a IV-a)

CREȘTEREA VENITULUI NAȚIONAL

(RITMUL MEDIU ANUAL)

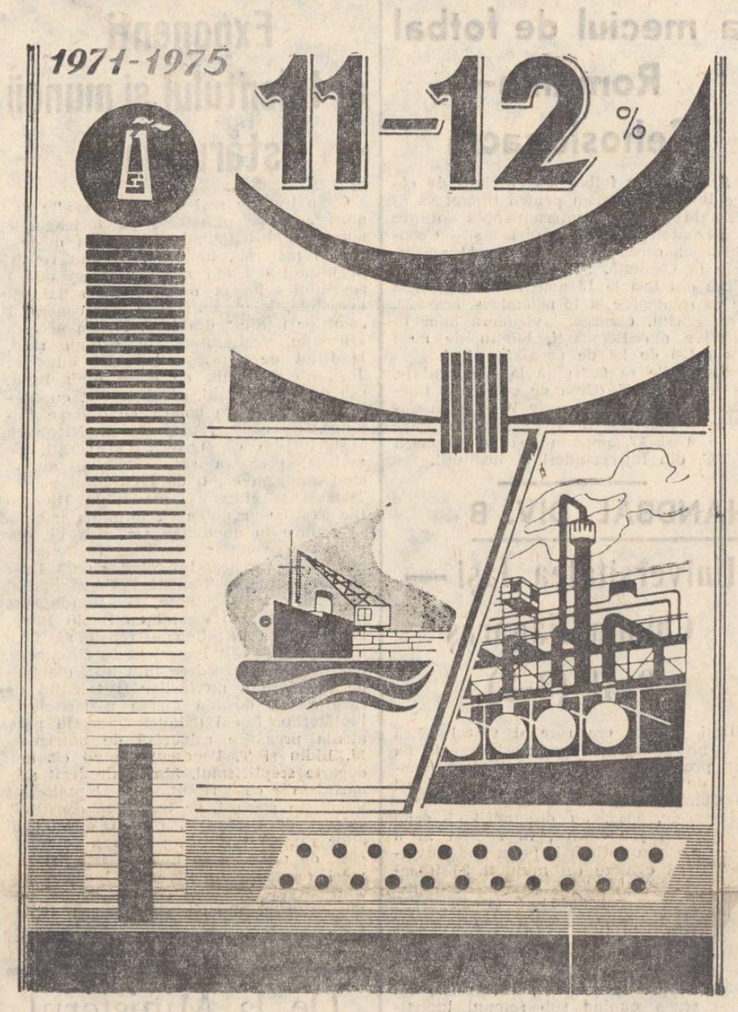

Din „Legea pentru adoptarea planului cincinal de dezvoltare economico-socială a Republicii Socialiste România pe perioada 1971—1975".

LA C. A. P. LUNGANI

Forțe nefolosite gospodărește, cu toate că sînt destule lucrări agricole întîrziate

■ În loc să fie în brazdă, unele tractoare stau la secția de mecanizare ■ Nimeni la depănușat, deși majoritatea porumbului e în glugi ■ Mobilizarea brațelor de muncă nu se asigură din birouri

Acum cîteva zile, mecanizatorii care deservesc C.A.P. Lungani au încheiat semănatul grîului pe cele 615 hectare. E un merit al lor, al echipelor de cooperatori care i-au ajutat în muncă, o dovadă a hărniciei care-i caracterizează pe majoritatea. S-a terminat de mult și căratul floriisoarelui la baza de recepție, iar ieri se culegeau strugurii de pe ultima parcelă din cele 71 hectare de vie ce le are cooperativa agricolă. Ion Moraru, secretarul comitetului de partid, și ajutor al șefului de fermă, era mulțumit că prevederile planului vor fi îndeplinite.

De curînd, țăranii cooperatori din Lungani au încheiat și recoltatul porumbului de pe cele 1 099 de hectare și de scos sfecla de zahăr de pe 90 de hectare. După cum se vede s-a muncit destul de bine și s-au obținut rezultate frumușele. Dar, e normal să constituie toate acestea un motiv de automulțumire, pentru conducerea cooperativei agricole, pentru organele comunale de partid și de stat, așa cum au dovedit de altfel în ziua vizitei noastre? Nu, nu ar trebui să constituie, fiindcă acum, cînd vremea începe să se răcească, vestind apropierea iernii, la C.A.P. Lungani mai e de cărat de pe cîmp porumbul de pe 600 de hectare, de depănușat recolta de pe 1 000 de hectare, de transportat sfecla de pe circa 30 de hectare, de executat ogoare de toamnă, pe mai bine de 1 000 de hectare.

Bine, vor spune poate tovarășii din conducerea C.A.P., a comunei, dar, în ziua respectivă, majoritatea tractoriștilor erau la lucru, aproape 60 de cooperatori culegeau la vie, o parte din atelaje și autocamioane cărau recolta. Da, se lucra, însă la locurile amintite n-au fost mobilizate toate brațele de muncă, toate mijloacele mecanizate, nu se folosea din plin ziua-lumină. Iată cîteva exemple. La ora 8,30, în curtea secției de mecanizare se mai aflau 5 tractoare. „Acum pleacă", ne-a spus tov. Vasile Grigoroaie, șeful secției de mecanizare. Și au plecat. Dar e permis să se piardă ore bune de muncă cînd mai sînt de executat ogoare de toamnă pe o atît de mare suprafață? La vie, alături de cooperatorii care culegeau ultimii struguri, o altă echipă încărca ciuberele într-un autocamion. „Avem cîteva atelaje ale fermei și la căratul porumbului" — ne-a spus ajutorul fermierului. Le-am văzut și pe acestea și alte cîteva ale fermei vegetale din satul Crucea. Nu era însă nimeni la depănușat din cele 250 brațe de muncă cîte ni s-a spus că are ferma.

Ne-am continuat vizita la Smeu, pe tarlaua cu sfeclă de zahăr. La ora 9,30, două autocamioane și două remorci erau deja încărcate și expediate la baza de recepție. Brigadierul Petre Hornea, cu o echipă de cooperatori, era în așteptarea unui alt autocamion. Tovarășii din conducerea cooperativei agricole ne-au spus că șoferii de pe autocamioanele I.T.A. fac greutăți C.A.P.-ului în sensul că nu se țin serios de treabă, că fac unul sau două transporturi pe zi. Tot ce se poate. Dar, unul din autocamioanele C.A.P.-ului ce motiv a avut de a pornit la transportul sfeclei de zahăr abia la ora 9,30? Nici un motiv.

Și la Smeu se cără porumb de pe cîmp. „Cîte atelaje execută această treabă?" — l-am întrebat pe brigadier. „Credeți-mă, că nu știu. Ar trebui să mă duc să văd. Însă nu pot lăsa la o parte căratul sfeclei". Am trecut și pe la locul unde se căra porumbul de pe cîmp. Nici aici nu am găsit pe cineva la depănușat.

Gh. STEJARU

(continuare în pag. a 3-a)

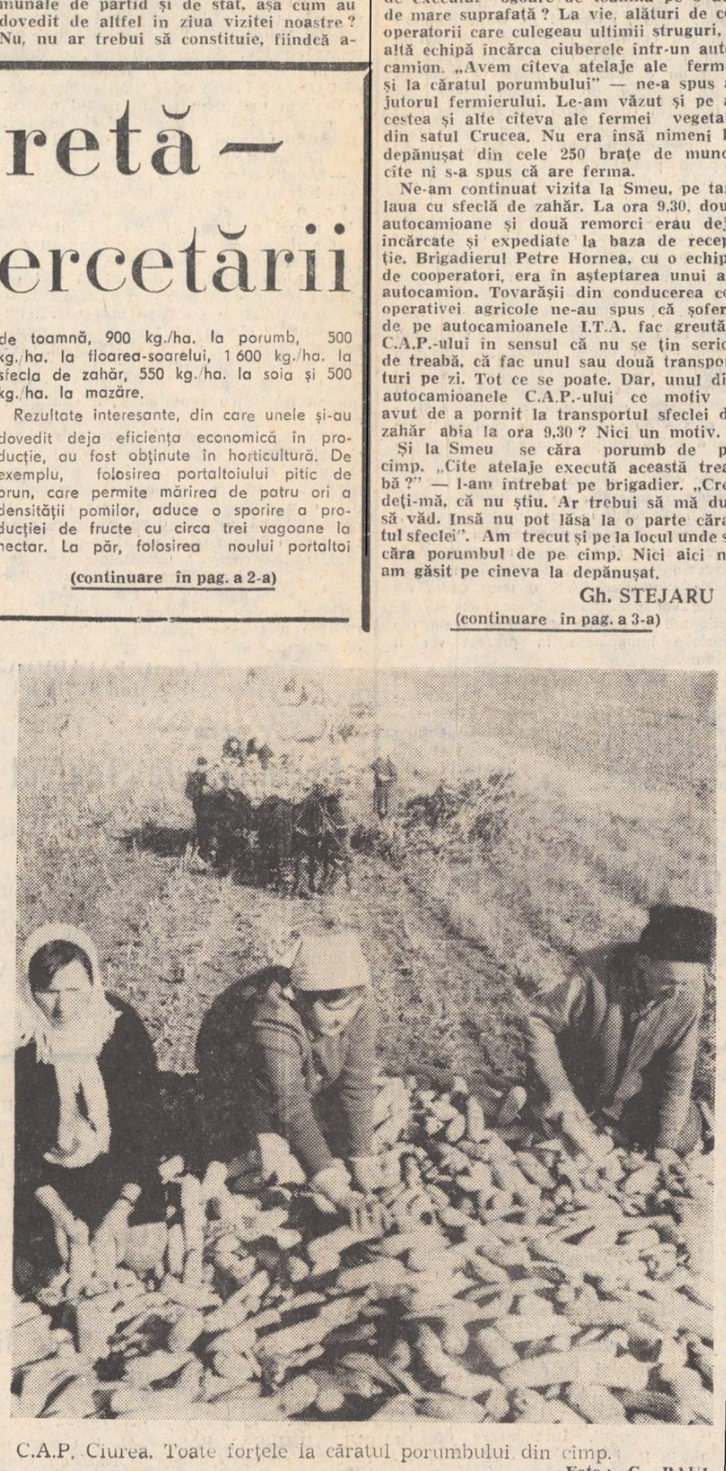

C.A.P. Ciurea. Toate forțele la căratul porumbului din cîmp.

Foto: G. PAUL

Eficiența concretă — scopul precis al cercetării

de prof. dr. docent Al. LAZĂR
rectorul Institutului agronomic „Ion Ionescu de la Brad" Iași

Orientarea cercetării științifice spre rezolvarea problemelor majore ale construcției socialiste și introducerea rapidă în producție a celor mai bune rezultate obținute în laboratoare și stații pilot constituie deziderate de prim ordin ale progresului economic și pîrghii importante în creșterea venitului național.

In acest context, programul amplu elaborat de P.C.R. privind dezvoltarea agriculturii țării noastre solicită o tot mai largă contribuție a cercetării științifice la rezolvarea problemelor ridicate de sporirea producției agricole și impune — în mod firesc — o legătură indisolubilă între cercetători și specialiștii care lucrează pe teren.

Ținînd seama de aceste realități și de nevoile concrete ale agriculturii Moldovei, Institutul agronomic Iași a acordat în ultimii ani o mai mare atenție cercetărilor aplicative, a militat pentru difuzarea în producție a unor metode agrotehnice și zootehnice noi și a acordat un sprijin multilateral direcțiilor generale agricole județene și unităților I.A.S. și C.A.P., în aplicarea noilor tehnologii de cultură a plantelor și creștere a animalelor.

Pe primul plan al preocupărilor noastre a stat **verificarea și extinderea în producție a celor mai bune rezultate obținute în munca de cercetare.**

In acest cadru merită a fi subliniate cîteva rezultate de o deosebită eficiență, care reflectă nu numai valoarea contribuției cadrelor didactice la îmbogățirea patrimoniului științific al țării noastre, ci și implicațiile economice, realizate sau preliminate, ale acestor rezultate în agricultura Moldovei.

Știința și producția

Cercetările referitoare la tehnologia culturii cartofului, întreprinse de colectivul disciplinei de fitotehnie, au demonstrat posibilitatea sporirii producției la această plantă, în zonele mai puțin favorabile de cultură, prin folosirea soiurilor corespunzătoare și utilizarea judicioasă a îngrășămintelor, ierbicidelor și irigației. Astfel, la C.A.P. Ruginoasa, pe suprafața de cca. 200 ha., unele din aceste rezultate au dus la sporirea recoltei de tuberculi cu cca. 5 tone/ha., aducînd unității venituri suplimentare de aproape 1 milion lei.

In domeniul ameliorării porumbului, s-a obținut, în colaborare cu S.E.A. — Podu-Iloaiei, un nou hibrid dublu — HD 120 — omologat de M.A.I.A.S.A., care depășește producția vechilor hibrizi, cu perioade egale de vegetație, cu 10—15 la sută. De asemenea, ca urmare a unor cercetări de lungă durată, colectivul disciplinei de agrotehnică a contribuit la rezolvarea unor importante probleme privind rotația rațională a culturilor și aplicarea îngrășămintelor pe terenurile erodate și plane obținînd sporuri de recoltă însemnate: 1 200 kg./ha. la grîu de toamnă, 900 kg./ha. la porumb, 500 kg./ha. la floarea-soarelui, 1 600 kg./ha. la sfecla de zahăr, 550 kg./ha. la soia și 500 kg./ha. la mazăre.

Rezultate interesante, din care unele și-au dovedit deja eficiența economică în producție, au fost obținute în horticultură. De exemplu, folosirea portaltoiului pitic de prun, care permite mărirea de patru ori a densității pomilor, aduce o sporire a producției de fructe cu circa trei vagoane la hectar. La păr, folosirea noului portaltoi

(continuare în pag. a 2-a)

Inspectoratul silvic Iași

A îndeplinit planul pe zece luni

Zilele acestea, unitățile silvice au realizat prevederile planului pe zece luni, urmînd ca pînă la sfîrșitul lunii octombrie să se obțină o depășire cu 10 procente. De asemenea, după cum ne informează ing. I. Sivu, directorul Inspectoratului silvic, însemnate sînt și realizările în domeniul investițiilor, obținîndu-se depășiri față de sarcinile planificate de 6—38 la sută. Livrările de produse la export au fost efectuate în devans, preliminîndu-se o depășire a sarcinilor pe zece luni cu peste 40 la sută. O pondere mare în livrări în această perioadă au avut-o fructele de pădure, produsele vînătorești și cele apicole.

Toate unitățile Inspectoratului silvic Iași au realizări bune, dar cu rezultate deosebite se detașează colectivele de la ocoalele silvice Ciurea, Sinești și Pașcani.

Datorită măsurilor tehnice și organizatorice inițiate, a folosirii eficiente a timpului de lucru, valorificării superioare a resurselor existente, angajamentul anual luat în întrecerea socialistă a fost realizat cu trei luni mai devreme și există toate condițiile pentru ca planul pe anul 1971 să fie îndeplinit în 11 luni.

TELEGRAMĂ

Tovarășului **MAO TZEDUN**
Președintele Comitetului Central al Partidului Comunist Chinez

Tovarășului **CIU EN-LAI**
Premierul Consiliului de Stat al Republicii Populare Chineze

Dragi tovarăși,

Luînd cunoștință cu deosebită satisfacție de rezultatul votului celei de-a 26-a sesiuni a Adunării Generale a Organizației Națiunilor Unite, dorim ca în numele Partidului Comunist Român, Consiliului de Stat și Consiliului de Miniștri ale Republicii Socialiste România, în numele întregului popor român și al nostru personal, să vă adresăm dumneavoastră, Partidului Comunist Chinez, Consiliului de Stat al Republicii Populare Chineze și poporului frate chinez cele mai calde felicitări cu prilejul restabilirii drepturilor legitime ale Republicii Populare Chineze în Organizația Națiunilor Unite și în toate organismele sale.

Repunerea Republicii Populare Chineze în drepturile sale la O.N.U. constituie un act de dreptate, de o deosebită însemnătate pentru activitatea Organizației Națiunilor Unite, pentru cauza progresului și păcii în lume; ea constituie o victorie a politicii juste de recunoaștere a rolului și importanței deosebite a Republicii Populare Chineze în viața internațională, a faptului că în zilele noastre rezolvarea durabilă și în conformitate cu aspirațiile popoarelor a marilor probleme ale contemporaneității nu poate fi concepută fără participarea, cu drepturi egale, a Chinei Populare, a tuturor statelor — fie ele mari, mijlocii sau mici.

Această hotărîre consacră, în mod solemn, realitatea de netăgăduit că în lume există o singură Chină, guvernul Republicii Populare Chineze fiind unicul reprezentant legal al întregului popor chinez.

Ne exprimăm profunda încredere că prezența Republicii Populare Chineze în O.N.U. va constitui o contribuție esențială la respectarea normelor dreptului internațional, la creșterea rolului Organizației Națiunilor Unite în promovarea principiilor independenței și suveranității naționale, deplinei egalități în drepturi, neamestecului în treburile interne, avantajului reciproc, ale nerecurgerii la forță și la amenințarea cu folosirea forței, care trebuie să guverneze relațiile dintre state.

Folosim acest prilej pentru a ne reafirma convingerea că relațiile de prietenie și colaborare multilaterală dintre partidele și țările noastre, întemeiate trainic pe stimă și respect reciproc, pe principiile marxism-leninismului și internaționalismului socialist, vor cunoaște o dezvoltare continuă, în interesul celor două popoare, al întăririi forțelor antiimperialiste, al cauzei socialismului și păcii în lume.

Urăm din toată inima succes deplin în activitatea pe care Republica Populară Chineză o va desfășura în Organizația Națiunilor Unite și în celelalte organisme internaționale.

NICOLAE CEAUȘESCU
Secretar general al Partidului Comunist Român
Președintele Consiliului de Stat
al Republicii Socialiste România

ION GHEORGHE MAURER
Președintele Consiliului de Miniștri
al Republicii Socialiste România

Vizita la Iași a ambasadorului Republicii Democrate Germane la București

In cadrul unei călătorii de lucru întreprinsă în mai multe județe ale țării, dr. Hans Voss, ambasador extraordinar și plenipotențiar al Republicii Democrate Germane la București, cu soția, însoțit de alți membri ai ambasadei, a fost ieri oaspete al municipiului Iași.

In dimineața zilei, tovarășul Vasile Potop, membru al Comitetului Central al P.C.R., prim-secretar al Comitetului județean de partid, președintele Comitetului executiv al Consiliului popular județean, a primit vizita doctorului Hans Voss, ambasadorul Republicii Democrate Germane la București. Convorbirea s-a desfășurat într-o atmosferă prietenească.

Oaspeții au vizitat o serie de obiective economice și social-culturale.

Dr. Hans Voss, ambasadorul Republicii Democrate Germane la București, și soția, au oferit, în seara zilei, un cocteil în saloanele Motelului Bucium. Au participat cadre de partid și de stat, directori de întreprinderi, academicieni, scriitori, artiști, cadre didactice universitare, ziariști.

La Iași Adunare festivă consacrată Zilei Națiunilor Unite

La Facultatea de drept a Universității „Al. I. Cuza" din Iași, a avut loc, marți la amiază, o adunare festivă cu prilejul Zilei Națiunilor Unite, manifestare organizată de Filiala Iași a Asociației de drept internațional și relații internaționale (A.D.I.R.I.).

Cuvîntul de deschidere a fost rostit de prof. dr. Mihai Jacotă, de la Facultatea ieșeană de drept.

Cu aceeași ocazie, Sayed Abbas Chedid, directorul Centrului de informare O.N.U. la București, a adresat celor prezenți un cuvînt de salut, după care Ion Voicu, director adjunct în Ministerul Afacerilor Externe, a vorbit despre activitatea actuală a O.N.U. In continuare a fost prezentat un film documentar în culori despre realizările și activitățile O.N.U.

Maistrul — organizator, dar și educator

UZINA DE REPARAȚII AUTO

Analizînd și dezbătînd problemele muncii politico-ideologice și cultural-educative, comuniștii din Uzina de reparații auto au acordat o deosebită atenție și rolului maistrului în activitatea de educare și formare a cadrelor de muncitori. Într-o uzină ca a noastră, ne spune ing. șef Viorel Stănescu, maistrul este chemat să poarte răspunderi mari. Fie că este vorba de o situație nesatisfăcătoare la capitolul disciplină, de problema folosirii timpului de muncă, a înlăturării absențelor nemotivate, extinderii schimburilor, a folosirii utilajelor, a îmbunătățirii calității producției, a participării la acțiunile obștești.

— Obținerea unor rezultate bune în producție depinde de felul cum îi pregătim pe oameni, de felul cum îi educăm, susține maistrul Constantin Iovu. Iată un aspect: Mi s-a cerut la un moment dat să propun doi oameni pentru școala de maiștri. Eu aveam doi șefi de echipă foarte buni, oameni de nădejde, oricînd capabili să conducă mai mult decît o echipă. Este vorba de tovarășii Oboroceanu și Irimia. Dacă aș fi fost un egoist, nu-i propuneam pentru școala de maiștri, îi țineam în continuare pe post de șefi de echipă, ca să am eu mai puțină bătaie de cap. Dar eu i-am ajutat să se pregătească și astfel au cîștigat concursul de admitere.

— Fiind vorba despre calificare — spunea maistrul F. Hudea — aș vrea să relatez un aspect, care nu ne mulțumea la un moment dat. Mulți tineri sudori au fost calificați la locul de muncă. După absolvire nu dădeau însă randament calitativ. Atunci am hotărît ca tinerii sudori să fie ajutați practic. Adică să lucreze direct cu virstnici și sub îndrumarea lor. Experiența șefului de brigadă Vlad Miler, a sudorilor Emil Marcu, Gheorghe Dăscăleanu, a altor muncitori ca Vasile Țambrici, Vasile Popa, Petru Săndulean se transmite direct, firesc, în timpul lucrului, cot la cot cu ei, fără dădăceală.

De altfel în toate atelierele se fac eforturi susținute pentru ridicarea celor rămași în urmă. Este o problemă care interesează întreaga uzină. Interlocutorii noștri au atins astfel una din problemele principale ale formării cadrelor — întrajutorarea în muncă, transmiterea experienței pozitive. Dar aceasta nu e singura cale. De la cei doi maiștri am aflat că numeroși muncitori de la sectorul lăcătușerie, de exemplu, printre care Emil Marcu, în vîrstă de 40 de ani, și Vasile Popa, au cerut să li se creeze condiții pentru completarea studiilor. Tînărul Emil Florian este caracterizat ca un muncitor bun. Își terminase liceul la seral. Acum, i s-a dat aprobarea să urmeze o școală postliceală cu durata de un an. Este o dorință care se manifestă la un număr din ce în ce mai mare de muncitori.

Întărirea disciplinei a stat, de asemenea, în centrul preocupărilor.

Al. MONTEORU

(continuare în pag. a 3-a)

Un film românesc

„Așteptarea"

Nu fac un ieftin joc de cuvinte spunind că am așteptat cu nerăbdare „Așteptarea" lui Șerban Creangă. Am așteptat acest film mai întîi pentru că de el este legată o întîmplare dureroasă, o pierdere inestimabilă suferită de cinematografia și de teatrul românesc : în timpul filmărilor, cînd nu se trăsese decît jumătate din peliculă, a încetat din viață — discret și blînd, cum îi era firea — marele actor, cel mai mare actor de film pe care l-am avut pînă acum, Ștefan Ciubotărașu. A încetat din viață, într-o cameră de hotel din provincie unde se afla cu echipa de filmare, suprapunîndu-și astfel destinul lui de om destinului personajului (suferind de inimă) pe care îl interpreta. În ziua aceea, ultima zi din viața lui (26 august 1970), filmase următoarea scenă : obosit să mai intervină în certurile celor tineri, nea Fane (acesta este numele personajului, același cu numele actorului) se întoarce acasă, se așază cu greu într-un scaun, încercînd să-și ascundă o chinuitoare durere de inimă. Ochii lui se tulbură o clipă și apoi încep să se destindă într-un zîmbet ce se vrea liniștitor pentru fata lui și pentru soție. Cine poate ști cu exactitate dacă această scenă — excepțională sub raportul jocului actoricesc și al încărcăturii emoționale — este jucată de Ștefan Ciubotărașu sau este trăită aevea, cu propria lui suferință, cu propria lui durere de inimă ? Cine poate ști cu exactitate dacă nu cumva scena este realitate disimulată sau genială mimare a ei, literă de scenariu sau prevestirea morții celei adevărate care urma să vină peste cîteva ore ? Oricum ar fi, filmul devine, prin această tragică întîmplare, un document remarcabil, căci a înregistrat pentru posteritate nu figura, ci ființa întreagă a omului și artistului Ștefan Ciubotărașu, pînă în ultima zi a vieții sale.

Prin această neașteptată dispariție, toată construcția filmului s-a schimbat. De aici și optica oarecum specială prin care trebuie să-l privim ; el nu mai este ceea ce a intenționat să fie, ci ceea ce s-a putut închega din imaginile filmate pînă la dispariția lui Ștefan Ciubotărașu. Scenaristul Horia Pătrașcu și regizorul Șerban Creangă au rescris scenariul, au restructurat narațiunea, au restrîns numeroase scene doar la ceea ce era deja filmat și au reușit să edifice o peliculă care poate rezista unei vizionări, chiar dacă este evident că filmului îi lipsesc încă multe date care l-ar fi putut ridica pe o treaptă calitativă mai înaltă. El rămîne însă un film omagiu, un film-portret, sprijinindu-se, ca pe un pilon solid, pe actorul principal, Ștefan Ciubotărașu, care-i va asigura un loc precis în istoria cinematografiei noastre.

„Așteptarea" este povestea simplă și ușor melodramatică a unui ceferist pensionar, a unui mecanic de locomotivă care, după 40 de ani de muncă, iese la pensie, purtîndu-și nu numai durerea chinuitoare de inimă, dar și durerea imposibilității de a se acomoda cu situația de pensionar. Maestrul Ciubotărașu caracterizase foarte plastic povestea lui „Nea Fane" spunînd că este povestea „unui ceferist pensionar care privește lumea, precum soarele, la apus, se mai uită o dată înapoi să mai vadă locurile pe care le va părăsi".

Filmul este un elogiu adus omului care s-a realizat prin muncă, omului obișnuit al zilelor noastre. De aceea, scenariul a recurs la elemente din realitatea imediată (uneori preluate direct, și aici mă refer nu la acele scene filmate pe viu, pe stradă sau în uzină, ci la preluarea și transpunerea pe ecran a atmosferei, a datelor primare ale realității, lăsîndu-le singure în încercarea de a se converti în artă). O ședință a organizației de bază în care bătrînul mecanic de locomotivă își ia adio de la tovarășii lui e prilej de surprindere a cîtorva tipuri interesante, dar și a unor automatisme din unele din ședințele noastre. Pe deasupra acestora însă, plutește o înviorătoare căldură umană, pe care o concentrează asupra sa bătrînul nea Fane. Urmează alte scene (întîlnirile cu elevii, apoi cu cei doi prieteni — Maftei și Bona, cu tinerii zurbagii din parc, cu nuntașii etc.) care relevă chipul unui om cu mari disponibilități sufletești, cu un caracter ales, cu o înțelepciune filtrată printr-o îndelungă experiență de viață și de muncă. Filmul nu și-a propus decît să reflecte o structură umană obișnuită, caracteristică locului și timpului nostru, să aducă un elogiu acelei foarte largi categorii de oameni a căror viață e închinată unui țel social și care sufăr atunci cînd vîrsta îi împiedică să mai fie întrutotul ei înșiși. De aici, din sentimentul că începi să fii din ce în ce mai puțin util societății izvorăște o anume tristețe care învăluie personajul și se strecoară în tonul filmului, accentuîndu-i nota de umanitate. Regizorul Șerban Creangă a recurs (ca și în „Căldura", primul său film) la sondajul psihologic asupra personajului principal, era procedarea cea mai judicioasă într-un caz ca cel de față, în care dispui de un actor care-și bazează jocul pe profunde interiorizări, care are capacitatea să trăiască intens un sentiment, să filtreze prin adîncul sufletului orice relație a sa cu lumea. E și meritul scenaristului Horia Pătrașcu, care știe să observe multilateralitatea (pînă la detalii) a caracterelor. Impreună, cei doi cineaști au ajuns la o dozare inteligentă a scenelor psihologice, cu cele lirice și comice, au găsit un ritm potrivit pentru narațiunea lor cinematografică, calități care — date fiind condițiile speciale în care au făcut filmul — ne apar de o profesionalitate ridicată.

Sigur că sînt evidente și multe carențe : prelucrări fără discernămînt a unor scene caragialești și mușatești, caricaturizări prea groase care nu-și aveau locul în acest film, imposibilitatea evitării monotoniei unor tablouri, superficialitatea relației dintre cei doi tineri — Duțu și Oana — în sfîrșit, lipsa de relief a unor interpretări actoricești, care, în umbra jocului magistral al lui Ștefan Ciubotărașu par și mai neînsemnate și mai șterse. Toate acestea însă se uită și „Așteptarea" rămîne un film special în cinematografia noastră, un film-cîntec de lebădă al unui mare actor. Iată de ce trebuie văzut și prețuit.

Șt. O. MUGUR

PE ECRANE

Zilele trecute, brigada artistică a pionierilor din clasa a VII-a A de la Liceul „Garabet Ibrăileanu" din Iași a susținut un frumos program artistic după desfășurarea adunării de detașament pentru alegerea colectivului de conducere.

Foto : L. STRATULAT — corespondent

RAID — ANCHETĂ PRIN UNITĂȚILE COMERCIALE

„Pe sprînceană" și „după ochi" — practici învechite și dăunătoare!

— Amiral, Diplomat, Snagov, aveți ?

— N-avem. N-am mai primit de vreo săptămînă !

Iată un dialog care, în tutungerii, a devenit frecvent. Cu aceleași cuvinte am fost întîmpinați și noi atunci cînd, zilele trecute, am organizat, împreună cu organe ale Inspectoratului județean de miliție, un raid prin cîteva din aceste unități.

Controalele efectuate cu acest prilej au arătat că, în majoritatea cazurilor, situația era reală.

Dar, ceea ce a mai scos la iveală raidul amintit a fost faptul că, deseori, nu toate sortimentele sînt puse la dispoziția cumpărătorilor. De multe ori, vînzătorii le rețin pentru cunoștințe, sau pentru ... cine dă mai mult.

Cîteva exemple : la unitatea nr. 79 din str. Cuza Vodă, gestionarul Mihail Alexandrescu ne spune că mai are doar 5 pachete de țigări Snagov. Numai că, pe lîngă acestea au mai fost descoperite și alte pachete (într-un ambalaj de Mărășești).

Unitatea nr. 120, de pe str. 30 Decembrie. Și gestionara Olga Neagu ne declară că nu a primit de mult țigări Snagov sau Diplomat. Dar controlul efectuat a scos la iveală zeci de pachete de Litoral, Diplomat și Snagov, de a căror existență gestionara părea „să fi uitat" (de altfel nu a fost singura deficiență constatată aici).

Unitatea 107, de lîngă Fabrica „Țesătura". Un cartonaș îl avertizează pe cumpărătorul dornic de „specialități" că nu sînt țigări Snagov, Diplomat, Amiral etc. Întrebată, vînzătoarea Rodica Grecu ne confirmă cele scrise. Probabil că ... uitase de cele 300 (trei sute) de pachete de țigări Snagov, ascunse într-un dulap !

La unitatea 136, de pe peronul gării Iași, gestionara Alexandra Axente nu avea expuse în vitrină — conform regulii obligatorii — țigările Snagov și Diplomat, deoarece, spunea ea, „mai sînt doar cîteva pachete și le păstrez pentru șefii de la gară".

Și exemplele pot continua...

Ne-am adresat, relatînd cele aflate, tovarășului Mihai Slabu, directorul O.C.L. „Metalo-chimice" Iași.

— Știm că se mai întîmplă ca unii gestionari să ascundă mărfurile mult solicitate — cum sînt țigările Snagov și Amiral — ne-a spus acesta. Noi am luat măsuri pentru organizarea unei repartizări juste a acestor țigări la centre și efectuăm, deseori, controale pentru a verifica și corectitudinea vînzătorilor.

Cu prilejul acestei discuții, tov. director Slabu ne-a comunicat și faptul că cei care au săvîrșit abaterile relatate mai sus au primit sancțiuni severe.

Situații similare am întîlnit, în raidul nostru, și în unități ale Întreprinderii de alimentație publică din Iași. La „Corso", barmana Ecaterina Butnaru ne declara pe un ton categoric că nu are de vînzare decît țigări Virginia, dar văzînd că insistăm să discutăm și cu șefa unității, a făcut cuiva un semn discret și, ca prin minune, au apărut și Litoral. Șefa de unitate Ana Hîrțan a căutat — pe un ton ce depășea limitele bunei cuviințe — să ne convingă că nu a avut timp să scoată din magazie țigările Litoral, fiind foarte ocupată. Numai că, din discuția avută ulterior cu tov. Spiridon Tomșa, contabil șef al I.A.P., rezultă că respectivele țigări stau de foarte mult timp în magazie.

Mergem mai departe, în raidul nostru, la restaurantul „Cotnari". Aici, în hol, îl găsim vînzînd țigări la standul special amenajat pe Const. Lache.

— Aveți Snagov sau Amiral ?

— Numai ce se vede, tovarășu'!

Ce „se vede" în vitrină sînt, bineînțeles, alte tipuri de țigări. Dar controlul efectuat a descoperit importante cantități din țigările celelalte, nedeclarate.

— Mi s-a întîmplat deseori să văd pe cineva ieșind cu țigări fine dintr-o tutungerie, să intru și eu și să aflu că ... nu mai sînt de cîteva zile ! ne declara muncitorul C. Durnea, de la C.I.M.P. Iași, prezent la unul din controalele efectuate de noi. Cei găsiți astăzi în neregulă ar trebui să fie aspru sancționați, a continuat acesta.

Este o părere justă, la care subscriem și noi. Situația aceasta durează de mult și numai lipsa de operativitate și de hotărîre a conducerii celor două întreprinderi o mai prelungește. Ni s-a declarat, peste tot, că se fac bese controale. Atunci cum de am găsit noi, într-un singur raid, atîtea cazuri ? Comitetele de partid, comitetele de direcție ale unităților vizate sînt datoare să treacă decis la acțiune, pentru curmarea imediată și definitivă a acestor practici învechite și dăunătoare.

Const. PĂLĂDUȚĂ
Ion ȘCHIOPU

Deschiderea celei de a XVIII-a sesiuni științifice a Universității ieșene

Ieri, a avut loc în aula „Mihai Eminescu" de la Universitatea „Al. I. Cuza" din Iași deschiderea festivă a celei de a XVIII-a sesiuni științifice a cadrelor didactice care în acest an poartă denumirea de „Sesiunea Nicolae Iorga" în semn de omagiu adus activității prestigioase a marelui nostru istoric de curînd comemorat.

La ședința de deschidere au fost prezenți cadre didactice universitare, cercetători științifici, studenți, numeroși invitați.

Cuvîntul de deschidere a fost rostit de prof. univ. dr. docent Ion Creangă, rectorul Universității „Al. I. Cuza" din Iași. Vorbitorul a arătat importanța deosebită a sesiunii, manifestare tradițională aflată la cea de a XVIII-a ediție și a subliniat noile sarcini ce stau în fața cadrelor didactice și a studenților Universității pentru pregătirea temeinică a viitorilor specialiști, pentru dezvoltarea legăturii dintre învățămînt, știință, producție, dezvoltare cerută imperios de contextul prevederilor noului plan cincinal.

Din partea studenților, Adrian Ștefan Tulbure, de la Facultatea de drept, a transmis un sincer și călduros salut sesiunii.

Cei prezenți au ascultat apoi cu interes comunicarea „Nicolae Iorga și continuitatea elementului băștinaș în regiunile nord-dunărene" susținută de prof. univ. dr. Costache Cihodaru, decanul Facultății de istorie-filozofie.

Lucrările continuă pe secții în cadrul cărora vor fi susținute 484 de comunicări.

SPORT ▪ SPORT

Spectatori la meciul de fotbal România — Cehoslovacia

Amatorii de fotbal sînt invitați de către Biroul de turism pentru tineret să asiste la întîlnirea internațională dintre reprezentativele României și Cehoslovaciei, care va avea loc la 14 noiembrie în Capitală. „Trenul tineretului" va pleca din Iași la 13 noiembrie, ora 14, și se va reîntoarce la 15 noiembrie, ora 5,30. Transportul, cazarea, vizitarea unor obiective din București, biletul de meci costă 138 de lei de persoană.

Înscrierile se fac pînă la 5 noiembrie, la sediul B.T.T. (Casa de cultură a tineretului), zilnic, între orele 16 și 20 la Comitetul județean al U.T.C., zilnic, între orele 8 și 17, precum și la secretarii U.T.C. din întreprinderi și instituții.

HANDBAL, DIV. B

Universitatea Iași — Chimia Făgăraș 9—11 (3-3)

Deși vremea era rece și vîntul bătea puternic, numeroși suporteri ieșeni au fost prezenți duminică la întîlnirea feminină de handbal dintre Universitatea Iași — Chimia Făgăraș.

Ieșencele, însă, au dezamăgit. Ele au prestat un joc confuz, în special în a doua parte a întîlnirii, permițînd adversarelor să egaleze (în minutul 35 ieșencele conduceau cu 8—3) și chiar să obțină victoria la scorul de 11—9 (3—3).

Această nouă înfrîngere a handbalistelor de la Universitatea (la începutul campionatului, pretendentă la titlu) impune din partea conducerii clubului o serioasă analiză a secției de handbal, înfrîngerile din acest sezon punînd sub semnul incertitudinii rămînerea echipei în divizia secundă de handbal a țării.

Pe scurt

La volei, în cadrul diviziei B s-au întîlnit duminică, pe terenul Voința, echipele masculine Politehnica Iași și Petrolul Ploiești, meci desfășurat pe durata a două ore și din care a ieșit victorioasă Politehnica cu 3—2 (15—11, 13—15, 15—10, 11—15, 15—9).

M. GHEORGHIȚA
coresp.

În cadrul campionatului republican de judo, faza de zonă pentru Moldova, care a avut loc recent la Suceava, din șase echipe participante, Școala sportivă „Unirea" Iași s-a clasat pe locul I.

Finala care s-a disputat între Școala sportivă „Unirea" Iași și A. S. Constructorul Miercurea Ciuc a fost cîștigată de sportivii ieșeni, la diferență de punctaj.

S-a evidențiat în mod deosebit elevul Moraru Ion, care a cîștigat majoritatea întîlnirilor înainte de limită.

Primele trei echipe clasificate vor participa la finală, în zilele de 5—7 noiembrie la București.

MIHNEA VĂLENARU — coresp.

*

TOKIO 26 (Agerpres). — Campionul mondial de box la cat. cocoș, mexicanul Ruben Olivares, și-a păstrat titlul. El l-a întîlnit la Nagoya pe șalangerul său oficial, japonezul Kazuyoshi Kanazawa, de care a dispus prin K.O. în penultima repriză. De remarcat că în repriza a 14-a, japonezul a fost de trei ori expediat la podea.

E R A T Ă

În cronica meciului de baschet Universitatea Iași — A.S.A. Cluj, publicată în pagina a II-a a ziarului nostru de ieri, a apărut o greșeală de corectură. Începutul alineatului III se va citi astfel : „Prof. Gh. Luca, antrenorul echipei Universitatea, a pornit însă la reconstrucția echipei, a lotului în general, convins fiind că prin muncă stăruitoare, ambiție și seriozitate, se poate remonta rămînerea în urmă".

LUPTE LIBERE

Exponenți ai talentului și muncii stăruitoare

Cu o tradiție mai firavă decît alte ramuri sportive practicate pe meleagurile noastre și beneficiind de un mai modest sprijin material, luptele libere au reușit, în ultimii doi ani mai ales, să aducă sportului ieșean o serie de satisfacții deosebite, impunîndu-se în concertul „marilor familii" din țară. Facem această afirmație gîndindu-ne, în primul rînd, la titlul de campion balcanic adus la Iași, nu de mult, de către Emil Butu, sau de alte medalii, plachete etc. cucerite în țară sau peste hotare, cu diverse prilejuri, de către reprezentanții Nicolinei.

Mărturisim că, uneori, am simțit, pe undeva, prezența scepticismului, atunci cînd gîndeam că, o dată cu plecarea lui Țigănaș și Morcov (ambii la Dinamo București) s-ar putea ca formația ieșeană să reintre în anonimat. Or, ziua de duminică a venit să infirme total aprehensiunile noastre. Intrecînd cu 23 1/2—16 1/2 formația Tomistext Constanța și încheind la egalitate, 18—18 (datorită unor accidentări) meciul cu Rapid București, echipa Nicolina a reușit să facă nu numai un salt important în clasament, dar ne-a dat încredere în viitor, maniera de abordare a meciurilor și talentul de care a dat dovadă marea majoritate a luptătorilor ieșeni (adăugîndu-se, în plus, atenta pregătire asigurată de antrenorii M. Bîdiu și T. Popescu) gonind cît mai departe scepticismul. Mai mult decît atît, apreciem că rezultatele luptătorilor ieșeni, în general, ar trebui să constituie subiect de meditație, pentru diriguitorii altor ramuri sportive, pentru a se putea găsi, de pildă, și în box, în baschet sau volei (masculin) motive de bucurie așa cum ni le furnizează acești exponenți ai talentului și muncii stăruitoare : luptătorii.

C. SILVESTRU

Eficiența concretă — scopul precis al cercetării

(urmare din pag. 1)

semipitic a imprimat pomilor o rezistență mai mare la vînt și o longevitate sporită, salvînd de sub acțiunea distructivă a furtunilor cca. 1/3 din pomii din livezi.

Contribuții la fel de importante s-au adus și în domeniul sporirii producției animale și cel sanitar-veterinar.

După șapte ani de cercetări la ferma Deleni a I.A.S. Cotnari colectivul disciplinei de creșterea ovinelor a reușit, în colaborare cu specialiștii unității, să îmbunătățească radical efectivul de ovine, obținîndu-se o sporire a producției de lînă de la 4,4 kg. la 7,2 kg. pe individ.

Studiind metișii rezultați din încrucișările efectuate la I.A.S. Iași și I.A.S. Galata între rasele de vaci Holstein × Brună și Holstein × Bălțată românească, disciplina de genetică și ameliorarea animalelor a constatat superioritatea cu 25 la sută a acestora față de părinți, în producția de lapte. iar colectivul disciplinei de patologie și clinica bolilor chirurgicale a aplicat în producție la fermele I.A.S. Dancu, Strunga, Căprița, Galata (jud. Iași) și la complexul de taurine Barboși (jud. Galați) tratamentul afecțiunilor podale la peste 500 vaci și juninci elită, contribuind la evitarea pierderilor ce ar fi intervenit prin sacrificarea sau devalorizarea acestora.

La cooperativele agricole de producție din Brăești, Ruginoasa, Deleni, Movileni, Tomești, Hîrlău și Tg. Frumos (jud. Iași), precum și din Tanacu (jud. Vaslui), o metodă de tratament a Dyctiocaulozei elaborată de disciplina de boli parazitare a dus la recuperarea viteilor atinși de boală în proporție de 98 la sută.

Rezultatele cercetărilor legate de combaterea infecundității, infertilității și prevenirea sterilității la taurine au fost aplicate în numeroase I.A.S. și C.A.P. din jud. Iași, pe un efectiv de cca. 15 000 femele. Se apreciază că prin tratamentele aplicate s-au redus cu peste 30 la sută pierderile legate de tulburările de reproducție și s-a sporit producția de lapte cu cca. 1 500 l. lapte/an la fiecare individ.

Disciplina de boli infecțioase a efectuat cercetări cu privire la tratamentul mamitelor subclinice pe un efectiv de 4 500 vaci din I.A.S. și C.A.P. din județele Iași, Vaslui, Bacău și Suceava, rezolvind 300 cazuri grave. Restabilirea capacității de reproducție a indivizilor tratați a evitat pierderi ce se apreciază la cca. 500 mii lei.

Paralel cu aceste activități, care reprezintă o formă de contact nemijlocit între știință și producție, cadrele didactice ale institutului au sprijinit unitățile I.A.S. și C.A.P. și sub alte forme. Merită de relevat, spre exemplu, îndrumările tehnice și concursul permanent acordate unităților de producție în utilizarea rațională a fondului funciar, în producerea semințelor și materialului săditor, în tehnologia de vinificație, în recomandarea celor mai eficace metode de tratament a bolilor și dăunătorilor, în judicioasa alimentație a animalelor, în asistența veterinară etc.

Cu organele agricole județene și în special cu Direcția generală a agriculturii jud. Iași — institutul păstrează, de asemenea, o strînsă legătură : se organizează în comun consfătuiri și simpozioane pentru dezbaterea noilor tehnologii cerute de sporirea producției, se asigură perfecționarea specialiștilor din unități la cursurile postuniversitare, se elaborează studii privind dezvoltarea în perspectivă a agriculturii, se participă la acțiunile tehnice inițiate de M.A.I.A.S.A. pentru buna desfășurare a campaniilor agricole ș.a.m.d.

Indicațiile prețioase date de tovarășul **NICOLAE CEAUȘESCU** la Consfătuirea din 16 iulie, în cadrul Consiliului Învățămîntului Superior, constituie pentru cadrele didactice din institutul nostru un îmbold deosebit de puternic pentru dezvoltarea pe o treaptă superioară a întregii activități de cercetare științifică, pentru contactul și mai strîns dintre știință și producție.

Pentru o primă etapă, ne-am propus ca, în colaborare cu Academia de științe agricole și silvice, să dezvoltăm cercetările privind utilizarea rațională a terenurilor în pantă din Moldova, să efectuăm cercetări de genetică la oaia Karakul, să îndrumăm producerea materialului de plantat cu valoare biologică ridicată la cartof, precum și producerea de sămînță la noile soiuri autohtone sau importate.

Cu unitățile de producție ne-am propus, de asemenea, să lărgim și să adîncim contactele noastre, înființînd pe bază de convenții sau contracte noi puncte de sprijin pentru introducerea rezultatelor obținute în munca de cercetare și asigurînd asistența tehnică necesară aplicării noilor tehnologii pe teren. În acest scop este necesar însă din partea direcțiilor agricole județene o mai bună coordonare a acțiunilor ce se întreprind pentru difuzarea noilor metode, este nevoie de un concurs mai susținut din partea unităților pentru executarea în bune condiții a cercetărilor noastre, reglementări mai precise privind obligațiile conducerilor de unități în aplicarea noilor tehnologii și chiar asigurarea accesului în unele unități — în special I.A.S. — a cadrelor noastre didactice. Menționăm aceste deziderate, deoarece experiența noastră de pînă acum a dovedit că în unele unități se întîmpină greutăți în montarea și executarea corectă a cercetărilor, se întîlnește uneori o rezervă în extinderea rezultatelor cercetărilor și — mai ales — nu se respectă o continuitate în timp a acțiunilor pe care noi le întreprindem.

Avem convingerea că noua formă de organizare a consiliilor de facultăți și a consiliului institutului, în care participă cu începere din acest an și specialiști din producție, precum și atragerea în consiliile de conducere intercooperatiste sau în consiliile de conducere I.A.S. a unor cadre didactice, vor constitui mijloace eficiente de coordonare a acestor acțiuni și unele din greutățile întîmpinate în prezent vor fi eliminate.

Alături de specialiștii care lucrează în producție, colectivul de muncă al Institutului agronomic din Iași este hotărît a transpune în viață hotărîrile partidului, pentru a contribui în acest fel la realizarea unității dintre știință și practică, la progresul agriculturii țării noastre.

Concerte ale Filarmonicii ieșene

Vineri, 29 octombrie, ora 20, și sîmbătă, 30 octombrie, ora 17, vor avea loc la Filarmonica de stat „Moldova" din Iași concerte simfonice, la realizarea cărora își dă concursul pianista Csilla Szabo din R. P. Ungară. Dirijor : George Vintilă. Programul cuprinde : Uvertura Tannhäuser de Wagner, Concertul nr. 3 pentru pian și orchestră de Beethoven și Simfonia I de Wilhelm Berger.

Premieră la Teatrul de păpuși

Teatrul de păpuși din Iași prezintă mîine, 28 octombrie, ora 10, spectacolul în premieră cu piesa „Zarvă la menajerie", de Vasile Cojocaru.

Regia artistică este semnată de Constantin Brehnescu, scenografia de Viorica Groapă. În distribuție : Simona Agachi, Camelia Bujdei, Emil Petcu, Ion Agachi, Eliza Florescu, Nicolae Brehnescu și Constantin Ciofu.

De la Ministerul Sănătății

Datele furnizate de Ministerul Sănătății arată că, în ultimul timp, în cîteva județe din centrul Transilvaniei au apărut precoce îmbolnăviri de gripă, caracteristice sezonului rece.

Pînă în prezent nu se remarcă o contagiozitate deosebită a bolii. Au fost afectate în special persoanele adulte și adolescențiî.

In ultima săptămînă, asemenea cazuri au fost înregistrate și în Capitală.

Tulpinele de virus gripal recoltat de la unii bolnavi și izolate de laboratoare sînt asemănătoare celor din anii trecuți.

Ministerul Sănătății, prin unitățile medico-sanitare din țară, a luat măsurile corespunzătoare asigurării asistenței medicale ambulatorii și spitalicești a cazurilor.

Pentru unele grupe de populație mai expuse, prin specificul muncii lor, se va face vaccinarea antigripală. Totodată, s-a pus la dispoziția rețelei de farmacii și puncte farmaceutice medicamente antigripale în cantități suficiente.

(Agerpres)

JOCURI — Pe ogoare

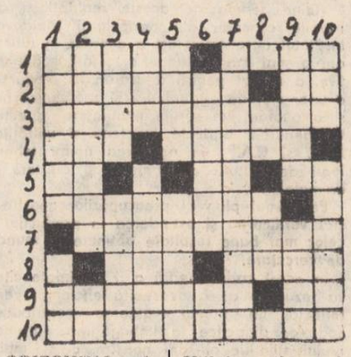

ORIZONTAL : 1. Personaj principal într-o piesă de teatru — A ara ; 2. Pămînturi pregătite pentru semănat — Udrea Oprescu ; 3. Mașini agricole pentru repartizarea uniformă a semințelor ; 4. Riu în Maramureș — Loc de atracție în podgorii ; 5. Negație — Parte de cuvînt — Locotenent ; 6. Alimentare cu apă a terenurilor agricole, controlată de om ; 7. Oameni care nu se mulțumesc cu vechiturile ; 8. Mijloc de locomoție rural — Plantă exotică ; 9. Mijloc eficace — Medic ; 10. Vreme rea.

VERTICAL : 1. Utilaje moderne de mare randament agricol — Îmbrăcămintea știuleților ; 2. Cereale — Piatra Neamț ; 3. Cadru pentru faguri — Domol ; 4. Trece prin urechile acului — Cîmpiile cultivate cu grîu de toamnă : 5 ; Loc despădurit întrebuințat ca pășune sau ogor — Nume masculin ; 6. Unealtă agricolă — Pepene ! ; 7. Forță de viață ; 8. Personaj principal pe ogoare — Fugărește frunzele moarte pe alei ; 9. Sătesc — Verbul bețșugului ; 10. Cornute — Trecerea semințelor prin trior.

M. IORDA

ÎN 24 DE ORE

Radio Iași

Programul de seară (27 octombrie) : *17.00 Buletin de știri ; 17.05 Cîntecul care mi-e drag ; 17.30 Panoramic economic ; 17.45 Imn partidului (program de cîntece) ; 18.00 Cutezătorii ; 18.15 Tandem muzical ; 18.30 Cotidian sonor ; 19.30 Descriptio Moldaviae : Oameni și locuri ; 19.40 Te cîntăm, România ; 19.45 La izvoarele muzicii (emisiune de folclor muzical) ; 20.00 Pe portativul undelor, melodia preferată ; 20.30 Jurnal literar ; 21.00 Seară pentru iubitorii muzicii de cameră ; 21.25 Arte plastice ; 21.35 Valsuri și tangouri.*

Programul de dimineață (28 octombrie) : *6.00 Buletin de știri ; 6.05 Jocuri populare românești ; 6.10 Actualitatea în agricultură ; 6.20 Jocuri populare românești (continuare) ; 6.30 Ritmuri matinale ; 6.45 Cîntece populare românești ; 7.00 Radiomatineu.*

Televiziune

18,00 Deschiderea emisiunii. „Micii meșteri mari" — Transmisiune de la Expoziția „Tineretul școlar și munca", deschisă la Palatul pionierilor ; 18,25 Tragerea Pronoexpres ; 18,30 Handbal feminin : România — U.R.S.S. (Trofeul Carpați). În pauză, la ora 18,55 : 1001 de seri — emisiune pentru cei mici ; 19,30 Telejurnalul de seară. Cincinalul în acțiune ; 20,00 Ancheta T.V. : „O întrebare despre tinerețe" ; 20,50 Telecinemateca : Film artistic : „Porte des Lilas". Cu Dany Carrel, Pierre Brasseur, Georges Brassens, Henri Vidal ; 22,25 Telegiob : Teheran ; 22,45 Telejurnalul de noapte ; 22,55 Fotbal : Cehoslovacia — Țara Galilor (Campionatul european). Înregistrare de la Praga.

Cinematografe

VICTORIA, *orele 9 ; 11.15 ; 15,15 ; 18 ; 20.30 „Așteptarea"*. REPUBLICA, *orele 9,30 ; 14 ; 17 ; 20 „Hello, Dolly", două serii, film pe ecran panoramic*. COPOU, *orele 9 ; 11 ; 15 ; 17 ; 19 ; 21 „Cele șapte logodnice ale caporalului Zbruev"*. ARTA, *orele 9 ; 11.15 ; 14.15 ; 16.30 ; 18.45 ; 21 „Floarea soarelui"*. TĂTĂRAȘI, *orele 16 ; 18 ; 20 ; „Aurul"*. NICOLINA, *orele 16 ; 18 ; 20 „Ferestrele timpului"*.

ÎN JUDEȚ : CASA DE CULTURĂ PAȘCANI *„Brigada diverse în alertă"*. CLUBUL „UNIREA" PAȘCANI *„Răzbunarea sfîntului"*. TG. FRUMOS *„Asterix și Cleopatra"*. HÎRLĂU *„Poveste sentimentală"*. PODUILOAIEI *„Ai grijă de Suzi"*. HĂLĂUCEȘTI *„Un italian în America"*, cinemascop.

Opera de stat

La ora 19.30, Opera de stat prezintă un spectacol cu „Singe vienez".

Seară de filme germane

La ora 20.15, în amfiteatru 1/1 de la Universitatea „Al. I. Cuza", va avea loc o seară de filme germane. Cu acest prilej va rula filmul artistic „O pereche tînără", care va fi prezentat de lectorul universitar dr. Klaus Steinke.

Timpul probabil

Vremea va continua să se răcească, menținîndu-se schimbătoare, cu cerul variabil. Local, în nordul Moldovei și în zona de munte, se vor semnala ploi temporare. Vîntul va sufla potrivit din sectorul nordic. Temperatura aerului va fi scăzută ; minimele vor fi cuprinse între 0 și 5 grade, iar maximele între 6 și 10 grade. Local se va semnala brumă.

Mandatul de deputat obligă

Valoarea inițiativei locale

Încă din anii trecuți, consiliul popular al comunei Șcheia și-a propus un întreg plan de măsuri privind dezvoltarea economică și social-culturală a localității. În consfătuirile cu deputații și cu alte prilejuri cetățenii au venit cu propuneri îndrăznețe, care, la prima vedere, puteau să pară chiar nerealizabile. Dar gospodarii comunei le-au analizat cu simț de răspundere, au studiat cu atenție posibilitățile locale și au venit cu soluții concrete. Acolo unde au văzut că problemele îi depășesc, au cerut sprijinul organelor județene, care nu a întîrziat.

Acțiunea edilitară, urmărind în primul rînd crearea și dezvoltarea unui centru civic al localității, a început pe un front mai larg încă din anul trecut, iar roadele ei se pot vedea pe viu în momentul de față. Iată, din fond central, din contribuția voluntară bănească a cetățenilor și prin muncă patriotică a fost ridicat un nou local, compus din 7 încăperi, pentru dispensarul uman, care a fost dat de curînd în folosință. O adevărată construcție modernă cu care toți locuitorii se mîndresc.

Dar cum cu o floare nu se face primăvară, consiliul popular și-a îndreptat atenția, concomitent, și spre alte construcții social-culturale, de absolută necesitate. „Localul căminului nostru cultural nu mai este corespunzător — și-au spus gospodarii. Să-l reconstruim!". Și imediat au pornit la treabă. Vechiul acoperiș a fost dat jos, s-au înălțat zidurile cu încă un metru, iar din resurse locale și cu muncă patriotică au mai fost anexate două încăperi pentru biblioteca comunală. Numai aici, prin munca patriotică a tineretului și a celorlalți cetățeni s-au economisit peste 20.000 de lei față de valoarea devizului. Acum ți-e mai mare dragul să mergi la cămin cultural pentru a participa la o expunere, la un film sau la vreo manifestare artistică. Un alt local, nefolosit, de lîngă consiliul popular a fost reconstruit tot din resurse locale și cu muncă patriotică, dîndu-i-se destinația de ateliere de tîmplărie și tinichigerie, care au fost puse în funcțiune.

„Credem că e timpul să avem în comună și o brutărie", au spus deputații într-o ședință a consiliului popular. „Ce-ar fi însă ca alături să avem și o cantină pentru salariați și elevii din clasele mari ai școlii generale, care sînt din satele mai îndepărtate?" — au completat alții. Și localul fostei uzine electrice locale — nefolositor acum, de cînd s-a făcut racordarea la sistemul energetic național — a primit o nouă destinație. La cele două camere s-au mai anexat două, se efectuează reparații capitale, fiind toate condițiile ca înainte de sfîrșitul acestui an noile unități să intre în funcțiune.

Dacă mai adăugăm la acestea noul grajd care se construiește la dispensarul veterinar, baza sportivă și scena în aer liber construite prin munca voluntar-patriotică a tineretului, faptul că pînă la sfîrșitul anului se va mai construi o piață și un obor, pentru care au și fost procurate materialele necesare, ne facem o imagine mai clară asupra amploarei pe care au luat-o construcțiile edilitare în această localitate. Să nu uităm însă. Acordînd atenție prioritară centrului civic al comunei, consiliul popular nu a neglijat nici satele componente. Tot atît de importantă este construcția noii școli cu două săli de clasă și laborator din satul Poiana-Șcheii, ridicată prin contribuția voluntară bănească a cetățenilor, cu resurse locale și muncă patriotică, la care s-a adăugat sprijinul substanțial al statului. După cum, dacă anul trecut s-au electrificat 3 sate, în acest an s-au executat noi extinderi de rețele în satul Drăgușeni. Iar pînă la sfîrșitul anului urmează să se extindă rețeaua electrică și în satul Șcheia.

Am consemnat cele de mai sus pentru a evidenția preocuparea constantă a organelor locale de partid și de stat pentru problemele gospodărești-edilitare, valoarea inițiativei locale. Mai ales că rezultatele sînt demne de luat în seamă. Iar dacă nu am dat aici nume de deputați și cetățeni din comună care au contribuit cu tot ce au putut în această direcție, este pentru că lista ar fi fost interminabilă.

Am consemnat cele de mai sus și pentru faptul că gospodarii acestei comune nu consideră acțiunea încheiată, ci doar un început. După cum ne-a declarat primarul comunei, tov. Pavel Lazăr, în următorii 2—3 ani noi și însemnate construcții se vor adăuga celor realizate pînă acum. Printre altele se prevede ridicarea unei școli cu 12 săli de clasă, o nouă și impozantă clădire la parterul căreia să funcționeze o casă de cultură, iar la etaj birourile diferitelor instituții, un cămin cultural la Drăgușeni, electrificarea satului Poiana-Șcheii, ultimul neelectrificat din comună, și altele.

Realizările de pînă acum sînt o chezășie că și celelalte prevederi vor fi înfăptuite.

Aurel INDIANU

Maistrul — organizator, dar și educator

(urmare din pag. 1)

— Îmi amintesc de cazurile lăcătușului I. Pastică, al sudorului F. Murat care lipseau de la lucru, nu-și prea făceau datoria, ne relata maistrul Hudea. Au fost ajutați de către membrii grupei sindicale. Ca urmare, ei și alții sînt nu numai muncitori disciplinați, ci chiar oameni de nădejde.

— „Vă țineți de capul meu", îmi spunea muncitorul Florin Momiță, cînd îi spuneam că întîrzie de la lucru sau că lipsește nemotivat. Am stat mai întîi de vorbă cu el, de la om la om, i-am făcut socoteala cîți bani pierde din această cauză la salariu, cum răpește celor patru copii posibilitatea de a le cumpăra cele necesare. Nu știu dacă vorbele mele sau ajutorul colectiv al tovarășilor de muncă au avut răsunet în conștiința lui F. M. Am însă satisfacția, ne mărturisea maistrul C. Iovu, că acum acest muncitor nu mai lipsește de la lucru, muncește bine și cîștigă bine.

Același interlocutor ne-a demonstrat că maistrul are datoria de a se îngrji nu numai de pregătirea muncitorilor sub toate aspectele profesionale, ci și de a-i ajuta atunci cînd sînt într-un impas al vieții.

— Știam despre un tovarăș de la noi că este muncitor bun. De la un timp însă era abătut, nu mai dădea randament. Am căutat să aflu de la șeful de echipă ce se întîmplă cu el. Un prieten îi zdruncinase încrederea în soție, familia se destrămase. Discuția a avut menirea de a reliefa faptul că fusese dus în eroare. Știți ce a urmat! Pacea s-a instaurat în familie, și tovarășul nostru muncește cu mai mult spor.

Așadar, succesele unui colectiv depind și de climatul de colaborare și întrajutorare, de interesul comun pentru bunul mers al treburilor generale, de stima și respectul pentru personalitatea fiecăruia.

Forțe nefolosite gospodărește

(urmare din pag. 1)

Era absolut necesar ca tovarășii din conducerea C.A.P.-ului, a comunei să fie prezenți în brigăzi, în ferme, să ajute la buna organizare a muncii, la mobilizarea oamenilor la treabă. Spre surprinderea noastră, tovarășul Vasile Bocincă, președintele C.A.P.-ului, se afla la sediu unde întocmea o cerere; primarul comunei, tov. Iordache Rotaru, la fel. Stăteau la căldurică. Aflăm că primarul comunei răspunde de brigada din Lungani. Îl întrebăm: „Ce lucrări se execută în prezent în brigada respectivă?" „Se cară porumb de pe cîmp cu săniile, se ară...". Am fost în brigadă. Numai cu una dintre cele două sănii se lucra, iar la depănușat nu se afla nici un om. „Ați luat legătura cu brigadierul, ca să vedeți ce trebuie de făcut astăzi?". „Nu, n-am luat-o", ni s-a răspuns.

La C.A.P. Lungani, sfecla de zahăr de pe circa 10 hectare nu este încă scoasă. „Nu ne-am grăbit, pentru că nu avem suficiente mijloace de transport. Altfel, recoltatul era încheiat de mult" — ne-a spus inginerul șef. Mai înainte, cei care conduc treburile cooperativei agricole și ale comunei ne-au vorbit despre lipsa brațelor de muncă, din care cauză s-a depănușat recolta de pe numai 100 de hectare. Atunci ne întrebăm: este sau nu lipsă de brațe de muncă? Cauza principală a rămînerii în urmă la depănușat o constituie automulțumirea manifestată de conducerea cooperativei agricole și nu lipsa brațelor de muncă, fiindcă cine a recoltat și treierat floarea-soarelui de pe 400 de hectare, cine a scos sfecla de zahăr, cine a cules strugurii, cine a tăiat tulpinile de porumb de pe o suprafață așa de mare? Cooperatorii. Cooperatorii din Lungani au făcut toate aceste treburi. Numai că ei trebuie mobilizați și îndrumați în continuare. „De mîine fiecare va merge în satul de care răspunde" — spunea tov. Nicolae Onofrei, secretarul comitetului comunal de partid, referindu-se la factorii cu munci de răspundere de la nivelul comunei și al cooperativei agricole. Foarte bine. Dar această măsură trebuie îndeplinită zi de zi, fără pauze. Cînd mai e pe cîmp atîta recoltă, cînd depănușatul e rămas în urmă (la baza de recepție nu s-a transportat nici un kilogram de porumb), cînd mai sînt de făcut atîtea treburi, nu e timp de stat în birou!

Dezlegarea jocului apărut în nr. 7807 al ziarului nostru

ORIZONTAL: 1. Jalea — Anghel; 2. Damian — Han; 3. A — Dimitriu — E; 4. Stele — Oac — Cm; 5. Arag — Învălui; 6. Ci — Iță — A — Ain; 7. H — Irimescu — E; 8. Idol — As — Oraș; 9. Ires — Ta — Imc; 10. Kogălniceanu; 11. Adana — Cerna; 12. Va — Udeală — Rl.

In stația C.F.R. Socola din Iași, în fiecare zi se desfășoară o activitate deosebit de intensă, în ce privește transportul feroviar.

În clișeu: un nou lot de autoturisme „Jiguli" și „Volga", sosite în tranzit.

Foto: S. LEONID — coresp.

La Hîrlău

Deschiderea Universității populare

Zilele trecute, a avut loc în orașul Hîrlău deschiderea noului an de învățămînt al Universității populare. La deschidere au participat aproape 600 de cursanți.

Cei prezenți au audiat, cu acest prilej, expunerea: *„Considerații sociologice asupra interacțiunii dintre educație și producție în țara noastră — obiectiv major al politicii P.C.R. de făurire a societății socialiste multilateral dezvoltate"*, prezentată de Vasile Ciocîrlan, doctor în filozofie.

Expunerea a fost urmărită cu viu interes.

PAUL IANCU
corespondent

În viile tinere

În ultima perioadă, podgorenii au fost ocupați îndeaproape cu culesul strugurilor. În majoritatea unităților, această lucrare a fost deja încheiată. În același timp, în numeroase locuri s-a trecut din plin la executarea arăturilor. Printre cooperativele agricole unde întreținerea viilor și pregătirea lor pentru sezonul de iarnă se bucură de toată atenția se află, după cum ne-a informat tovarășul Aurel Popa, inginer principal la Centrul Cotnari al Întreprinderii vii și vinului, cele din Deleni, Scobinți, Cotnari, Balș și altele.

În aceste unități au fost arate mecanic însemnate suprafețe, lucrarea fiind continuată cu spor.

OFICIUL PENTRU CONSTRUCȚIA DE LOCUINȚE PROPRIETATE PERSONALĂ IAȘI

aduce la cunoștință că angajează de urgență

— un tehnician constructor principal

Condiții de angajare: conform H. C. M. 914|1968.

Relații se pot lua la sediul oficiului din str. Cuza Vodă nr. 53 — telefon 13424.

COOPERATIVA „CONSTRUCTORUL"

cu sediul în Iași, str. Zmeu nr. 3,

angajează de urgență:

— șef serviciu producție
— șef șantier
— merceolog aprovizionare
— șef serv. contabilitate
— contabil revizor
— dulgheri
— electrician autorizat
— parchetari
— tinichigii

Relații la telefoanele 16748 și 13329.

ÎNTREPRINDEREA DE INDUSTRIALIZARE A LAPTELUI IAȘI

angajează:

— șef serviciu aprovizionare-desfacere
— maistru frigotehnist
— mecanici auto
— electricieni de întreținere
— distribuitori produse lactate.

Condițiile de angajare sînt cele prevăzute în H.C.M.nr.914/1968

Se angajează:

— **un șef de depozit** sau **tehnician** șef de depozit pentru serviciul contractări-utilaje.

Condiții de angajare: conform H. C. M. 914/1968

— **un adjunct administrator cantină.** Condiții de angajare: absolvent de școală comercială

— **un maistru mecanic.** Angajarea se face prin concurs — care se va ține la data de 15 noiembrie 1971 la sediul uzinei

Cei interesați se vor adresa la

Uzina de fibre sintetice Iași

șoseaua Țuțora nr. 175

Relații suplimentare se pot obține la serviciul personal al uzinei.

Se angajează:

— **conducător auto** cu autorizație de macaragiu pentru automacara 5 T

— **conducător auto** cu gradul E pentru autoremorcher Tatra 141

Cei interesați se vor adresa la:

SECȚIA EXPLOATARE UTILAJE CONSTRUCȚII TRANSPORTURI IAȘI

strada Sergent Grigore Ioan nr. 10, telefon 13396.

Condiții de angajare: conform H. C. M. 914/1968.

Uzina de reparații auto Iași

din str. Aurel Vlaicu nr. 77

recrutează absolvenți ai 7 și 8 clase care au 16 ani împliniți,

pentru **calificare la locul de muncă,**

prin curs practic și teoretic, cu scoaterea de la locul de muncă,

pentru meseria de lăcătuș montator agregate energetice și de transport.

Concursul de admitere se ține pe data de 28 octombrie 1971 la matematică și fizică.

Cererea de înscriere va fi însoțită de următoarele acte:

— **certificat de naștere — original și copie;**

— **certificat de absolvire a școlii generale (7 și 8 clase) — copie legalizată de Notariatul de stat;**

— **fișa medicală cu analizele medicale efectuate în ultimele trei luni de zile.**

Cursul cu o durată de opt luni se va deschide pe data de 1 noiembrie 1971.

Se angajează de urgență:

— **un merceolog principal**

— **un inginer hidrotehnic**

Cei interesați se vor adresa la:

SECTORUL DE METEOROLOGIE ȘI HIDROLOGIE IAȘI

strada Văscăuțeanu nr. 6.

Angajarea se face conform H.C.M. 914/1968.

Se angajează de urgență:

— **fochiști** autorizați de I.S.C.I.R. categoria IV.—V.

Cei interesați se vor adresa la:

FABRICA DE BERE ȘI SPIRT IAȘI

Informații se pot obține zilnic la sediul întreprinderii, strada Păcurari nr. 95.

Se angajează:

— **electromecanici** cu școală medie sau elementară și stagiul militar satisfăcut. Se oferă posibilități de calificare;

— **factori poștali** — cu școală elementară.

Cei interesați se vor adresa la

OFICIUL DE POȘTĂ ȘI TELECOMUNICAȚII AL MUNICIPIULUI IAȘI

strada Lăpușneanu nr. 21.

COMBINATUL AVICOL INTERCOOPERATIST IAȘI

șoseaua Iași — Tg. Frumos, km. 10, telefon 11684,

angajează de urgență

— **un tehnician electromecanic**
— **doi mecanici întreținere**
— **doi electricieni întreținere**
— **doi fochiști**

Condiții de angajare: conform H.C.M. 914/1968.

Mijloc de transport — autobuz 23.

— un muncitor electromecanic categoria V—VI angajează

ATELIERUL DE ÎNTREȚINERE ȘI REPARARE A APARATURII MEDICALE IAȘI

strada Primăverii nr. 74, telefon 31 528.

GRUPUL ȘCOLAR DE CONSTRUCȚII IAȘI

Str. Bucium nr. 17 vinde din stoc:

— *borduri de beton simple* $25 \times 25 \times 100$ cm
— *borduri de beton mozaicate* $25 \times 25 \times 100$ cm

Prețul de vînzare: conform tarifelor legale.

Ridicarea produselor se face cu mijloacele cumpărătorului.

COOPERATIVA DE CONSUM ORĂȘENEASCĂ HÎRLĂU

angajează de urgență:

— **responsabil complex de alimentație publică;**
— **merceologi;**
— **formație orchestrală pentru complex alimentație publică Hîrlău;**
— **gestionari de unități comerciale și de alimentație publică.**

ALB-NEGRU

Gest de prețuire

De cînd a ieșit cazangiul Mihai Ostafi la pensie a trecut ceva timp. Dar tovarășii cu care a lucrat ani de zile împreună la Uzina mecanică „Nicolina" nu l-au uitat. Și iată dovada. Într-una din zilele trecute pensionarul a fost transportat la spital pentru operarea unui ulcer perforat. Vindecarea lui era condiționată de o urgentă transfuzie cu singe proaspăt. Cînd au auzit că „bătrînul Ostafi" este în primejdie, mulți dintre foștii lui colegi s-au prezentat la spital, oferindu-și singele. Printre aceștia s-au numărat Gh. Penu, Gh. Acatrinei, Haralambie Trofin, Gh. Fineru și alți 12 muncitori. A fost un frumos gest de prețuire. (De la corespondenta noastră VICTORIA MOISĂ).

Incendiu cu urmări tragice

În ziua de 24 octombrie a.c., la ora 12,45, cetățenii care se aflau în apropierea clădirii de pe strada Suzana Pîrvulescu nr. 88 au observat că acoperișul casei era în flăcări. Au fost sesizați pompierii. Intervenția acestora a fost promptă, dar incendiul izbucnise mai demult, în una din încăperile interioare ale clădirii. După stingerea incendiului s-a constatat că nu fusese foc în sobă, nici nu se produsese vreun scurt circuit la instalația electrică. Incendiul avea altă sursă. După cum sîntem informați, se bănuiește ca unică sursă a incendiului-chibriturile. În afara pagubelor materiale, familia Hrițcu a suferit o groaznică lovitură morală: în casa arsă au fost descoperite trupurile neînsuflețite ale fetițelor Carmen (cinci ani și jumătate), Daniela (patru ani), Liliana (trei ani), Luminița (zece luni). Cazul acesta tragic este un prilej de meditație pentru toți cei care obișnuiesc să-și lase copiii singuri, închiși în casă, și, mai ales, cu chibrituri la îndemînă.

Din cauza mărunțișurilor

Magazinul de confecții și mercerie nr. 59 din bulevardul Tudor Vladimirescu. O papiotă costă 1,50 lei. La oricare alt magazin costă 1,25 lei. Un nasture un leu în loc de 0,80 lei sau 0,50 lei în loc de 0,40 lei.

— De ce? întreabă o cumpărătoare.

Dar vînzătoarea refuză să dea lămuriri. Nu știm ce a răspuns inspecției comerciale de stat și conducerii organizației comerciale respective. Știm doar că șefa de unitate Cecilia Răscanu a fost amendată și penalizată cu doi la sută din salar pe luna octombrie. O penalizare a primit și Maria Balint, vînzătoare.

Din prea multă veselie

Cine nu-l cunoaște pe Valentin Ciumac din Pașcani? Locuiește în blocul V 12 și are obiceiul de a face petreceri de cu seară pînă în zori, cu dans și muzică. El pretinde că vrea să-și înveselească vecinii, dar vecinii sînt de altă părere, considerînd că Valentin Ciumac nu respectă regulile de conviețuire socială. De aceeași părere este și Consiliul popular orășenesc care, deocamdată, i-a promis o amendă. Depinde de V. Ciumac dacă promisiunea va deveni fapt împlinit.

Mica publicitate

Decese

● Fiul, soțul, rudele anunță cu durere încetarea din viață a scumpei lor
GAFENCU EUGENIA
53 ani.
Corpul defunctei este depus la biserica cimitirului Eternitatea. Înmormîntarea are loc joi, 28 octombrie, ora 14.

● Ion și Silvia Băzărescu, precum și familiile Băzărescu și Florescu din București și Ploiești, anunță încetarea din viață, în urma unei grele suferințe, a celei care a fost
AURELIA LĂZĂRESCU
profesoară.
Corpul neînsuflețit se află depus la biserica cimitirului Eternitatea, unde va avea loc și ceremonia înhumării, la 28 octombrie, ora 14.

PE MERIDIANELE GLOBULUI

Adunarea Generală a O. N. U. a hotărît restabilirea drepturilor legitime ale Republicii Populare Chineze la Organizaţia Naţiunilor Unite

NEW YORK 26 — Trimisul special Agerpres, C. Alexandroaie, transmite: Luni noaptea, plenara Adunării Generale a O.N.U. a adoptat cu 76 de voturi, contra 35 şi 17 abţineri, proiectul de rezoluţie supus de 23 de state, printre care şi România, privitor la „restabilirea drepturilor legitime ale Republicii Populare Chineze în Organizaţia Naţiunilor Unite" şi expulzarea din acest for internaţional a emisarilor ciankaişişti care, timp de peste două decenii, au ocupat în mod ilegal şi abuziv locul Chinei populare în O.N.U.

In proiectul de rezoluţie menţionat, devenit prin acest vot hotărîre a plenumului Adunării Generale, şi transmis în aceeaşi noapte prin telex ministrului afacerilor externe al R.P. Chineze de către secretarul general al O.N.U., U Thant, se subliniază următoarele:

„Adunarea Generală,

Reamintind principiile Cartei Naţiunilor Unite,

Avînd în vedere că restaurarea drepturilor legitime ale R. P. Chineze este esenţială atît pentru apărarea Cartei Naţiunilor Unite, cît şi pentru cauza pe care trebuie s-o servească Naţiunile Unite în virtutea Cartei,

Recunoscînd că reprezentanţii guvernului R.P. Chineze sînt singurii reprezentanţi legitimi ai Chinei la Naţiunile Unite şi că R.P. Chineză este unul dintre cei 5 membri permanenţi ai Consiliului de Securitate,

Hotărăşte să restabilească toate drepturile Republicii Populare Chineze şi să recunoască reprezentanţii guvernului său ca singurii reprezentanţi legitimi ai Chinei la Naţiunile Unite şi să expulzeze, în acelaşi timp, reprezentanţii lui Cian Kai-şi de pe locul pe care în mod ilegal l-au ocupat la Organizaţia Naţiunilor Unite şi în toate organizaţiile afiliate acesteia".

Pînă la adoptarea acestei rezoluţii, dezbaterile au fost urmărite cu o deosebită atenţie şi viu interes de delegaţiile statelor membre, de sute de ziarişti şi de mii de americani care au umplut pînă la refuz lojile rezervate presei şi publicului din incinta adunării.

Dezbaterile au început la ora 15,30, ora locală, prin discursurile reprezentanţilor Albaniei şi Statelor Unite.

Adjunctul ministrului afacerilor externe al Albaniei, Reis Malile, a declarat că Adunarea Generală trebuie să ţină seama de faptul că în lume există o singură Chină — R.P. Chineză — din care Taiwanul face parte integrantă, şi că teritoriul acestei mari puteri este intangibil şi indivizibil. Totodată, vorbitorul a reamintit poziţia hotărîtă şi principială exprimată de ministrul afacerilor externe al R.P. Chineze în declaraţia sa din 20 august a.c. faţă de aşa-zisa teorie a „dublei reprezentări", în care se sublinia că R.P. Chineză nu va avea nimic de a face cu Organizaţia Naţiunilor Unite în cazul în care situaţia va evolua spre o asemenea soluţie inadmisibilă şi care ar reprezenta un amestec grosolan în afacerile interne ale Chinei populare. Vorbitorul a cerut plenarei să adopte proiectul de rezoluţie supus de cele 23 de state şi să respingă categoric proiectele de rezoluţie americane care urmăresc legalizarea menţinerii abuzive a emisarilor ciankaişişti în O.N.U.

Reprezentantul permanent al Statelor Unite, George Bush, care a urmat la cuvînt, referindu-se la concluzia generală desprinsă din dezbaterile asupra problemei reprezentării Chinei, la care au luat cuvîntul peste 80 de şefi de delegaţii, a declarat: „De fapt, pentru prima dată în istoria Naţiunilor Unite, există un consens aproape unanim în ce priveşte faptul că a sosit timpul ca Republica Populară Chineză să-şi ia locul la Naţiunile Unite, inclusiv locul de membru permanent al Consiliului de Securitate. Această constatare generală reprezintă o evoluţie istorică majoră în cadrul O.N.U.". In continuare, însă, reprezentantul S.U.A. a cerut plenarei să se pronunţe împotriva expulzării din această organizaţie a delegaţiei ciankaişiste şi să accepte teoria „celor două Chine" sau a „dublei reprezentări". Totodată, el a cerut plenarei să adopte proiectul de rezoluţie american prin care orice proiect de rezoluţie care vizează expulzarea ciankaişiştilor să nu fie considerat adoptat dacă nu întruneşte majoritatea de două treimi din voturile Adunării Generale.

După începerea şedinţei, plenara a fost sesizată de existenţa a încă 4 proiecte de rezoluţie depuse la acelaşi punct al ordinii de zi (trei ale Tunisiei şi unul al Arabiei Saudite), precum şi a unei serii de amendamente.

Preşedintele Adunării Generale a acordat cuvîntul delegaţiilor pentru a-şi expune punctele de vedere faţă de aceste proiecte de rezoluţie, înainte de a fi supuse votului plenarei. Reprezentanţii Albaniei, Algeriei, Mongoliei, Malayeziei, statului Singapore, Austriei, Perului, Senegalului, Sierrei Leone şi Pakistanului au calificat proiectele de rezoluţie americane drept contrare voinţei majorităţii covîrşitoare a statelor membre ale O.N.U., principiilor Cartei şi s-au pronunţat pentru adoptarea proiectului de rezoluţie al celor 23 de state.

După încheierea explicaţiilor de vot, reprezentantul Arabiei Saudite a depus o moţiune de amînare a votului, motivînd că delegaţii nu au avut timp să studieze proiectul de rezoluţie al ţării sale. Plenara, sesizînd în această cerere intenţia obţinerii de către anumite delegaţii a unei noi perioade de timp pentru manevre şi tergiversări, a respins moţiunea cu 56 de voturi, contra 53 şi 19 abţineri şi a hotărît ca şedinţa să nu se încheie — chiar dacă ar fi să dureze toată noaptea — pînă cînd nu se va vota asupra tuturor proiectelor de rezoluţie.

Sperînd că, în cazul în care rezoluţia americană privitoare la „două treimi" ar fi supusă prima votului, ea ar putea avea şanse mai mari de succes, reprezentantul Statelor Unite, George Bush, a insistat ca aceasta să intre prima la vot. I s-a acordat prioritatea cerută, dar proiectul a fost respins cu 59 de voturi, 54 pentru şi 15 abţineri.

După aflarea rezultatului scrutinului, majoritatea delegaţiilor se ridică în picioare şi aplaudă cu entuziasm. Din loja publicului se aud aplauze prelungite şi urale, care durează minute în şir.

Reprezentantul Tunisiei a anunţat apoi că îşi retrage toate cele 3 proiecte de rezoluţie supuse de delegaţia sa şi că va vota în favoarea restabilirii drepturilor legitime ale Chinei la O.N.U. şi expulzarea ciankaişiştilor.

Invocînd o regulă de procedură, reprezentantul S.U.A. a cerut ca proiectul de rezoluţie al celor 23 de state să fie votat pe paragrafe, în speranţa că aliniatul privînd expulzarea ciankaişiştilor nu va fi adoptat. Delegatul Arabiei Saudite a cerut ca atît rezoluţia ţării sale, cît şi amendamentele să fie votate separat şi pe paragrafe. Cererea reprezentantului american a fost însă respinsă cu 61 de voturi, contra 51 şi 16 abţineri. Amendamentele Arabiei Saudite au avut aceeaşi soartă. După respingerea primelor două amendamente — ambele au întrunit doar cîte 2 voturi — reprezentantul acestei ţări a cerut retragerea lor de la vot.

Lucrările de luni noaptea ale plenarei Adunării Generale s-au încheiat către ora 24,00, ora locală, prin adoptarea cu o mare majoritate a proiectului de rezoluţie al celor 23 de state, prin care se pune capăt unei situaţii anormale şi injuste. Au fost restabilite drepturile legitime ale Republicii Populare Chineze la Organizaţia Naţiunilor Unite şi expulzaţi emisarii ciankaişişti.

Dezbaterile din Comitetul O.N.U. pentru problemele politice şi de securitate

NEW YORK 26 — Corespondentul Agerpres, Constantin Alexandroaie, transmite: Comitetul pentru problemele politice şi de securitate al Adunării Generale a O.N.U. şi-a reluat luni dezbaterile asupra primului punct al ordinii de zi — transpunerea în practică a Declaraţiei asupra securităţii internaţionale.

Ambasadorul Braziliei, Sergio Armando Frazo, care a luat, primul, cuvîntul la dezbateri, a subliniat că principiile Declaraţiei privind securitatea internaţională, în special cele referitoare la egalitatea suverană a statelor şi nefolosirea forţei sau a ameninţării cu forţa, trebuie transpuse în practica relaţiilor internaţionale de către toate ţările.

Adjunctul ministrului afacerilor externe al Cehoslovaciei, Milan Klusak, a evidenţiat — referindu-se la ameliorarea climatului european — eforturile statelor socialiste îndreptate spre pregătirea şi convocarea unei conferinţe asupra securităţii şi cooperării europene. El a arătat că a sosit timpul să se treacă la negocieri multilaterale, pentru ca o astfel de conferinţă să se poată întruni cît mai devreme. Succesul unei asemenea conferinţe ar avea repercusiuni pozitive nu numai asupra climatului şi securităţii europene, ci şi asupra securităţii internaţionale. Totodată, realizarea de progrese pe calea dezarmării generale şi totale şi, în primul rînd, a dezarmării nucleare, eradicarea colonialismului, apartheidului şi discriminării rasiale, crearea de condiţii favorabile dezvoltării şi cooperării în lume, sînt paşi absoluţi, necesari pentru edificarea păcii şi securităţii pe continent, a arătat vorbitorul în încheiere.

Un interviu al preşedintelui Tito

BELGRAD 26 (Agerpres) — Preşedintele Republicii Socialiste Federative Iugoslavia, Iosip Broz Tito, a acordat un interviu corespondentului permanent al ziarului „Washington Post", anunţă agenţia Taniug.

Preşedintele Tito a arătat că „dezvoltarea relaţiilor şi colaborarea multilaterală cu toate statele pe bazele independenţei, egalităţii în drepturi şi respectului reciproc a fost şi va rămîne politica promovată de Iugoslavia. In contextul acestei politici, acordăm o mare importanţă relaţiilor şi colaborării cu S.U.A. Aceste relaţii prieteneşti, tradiţionale, s-au dezvoltat pînă acum în mod continuu şi favorabil în avantajul reciproc, cu toate deosebirile existente între sistemele celor două ţări şi a poziţiilor diferite în unele probleme internaţionale". Sîntem interesaţi, a arătat preşedintele, să dezvoltăm şi în viitor asemenea relaţii. „Aşteptăm cu deosebit interes şi satisfacţie vizita în S.U.A. şi convorbirile cu preşedintele Nixon". Iosip Broz Tito a menţionat că vizita oficială în S.U.A., la invitaţia preşedintelui Nixon, va fi a treia călătorie în Statele Unite, unde s-a mai întîlnit cu preşedinţii Eisenhower şi Kennedy. „Scontez să discut cu preşedintele Nixon despre toate problemele ce prezintă interes reciproc, atît cele internaţionale, cît şi bilaterale", a spus el.

Referindu-se la faptul că S.U.A. şi R.P. Chineză au pornit pe calea normalizării relaţiilor, preşedintele Tito a arătat că „aceasta atestă acceptarea pe plan tot mai larg a realităţilor lumii contemporane şi afirmarea tot mai puternică a necesităţii contactelor directe şi a tratativelor între state".

★

BELGRAD 26 (Agerpres) — Preşedintele R. S. F. Iugoslavia, Iosip Broz Tito, a plecat într-o vizită oficială în Statele Unite ale Americii — informează agenţia Taniug.

După S.U.A., preşedintele Tito va face o vizită oficială în Canada, iar la înapoierea spre patrie, el va întreprinde o vizită în Marea Britanie.

Încheierea lucrărilor Seimului polonez

VARŞOVIA 26 — Corespondentul Agerpres, I. Dumitrescu, transmite: La Varşovia s-au încheiat, marţi, lucrările de două zile ale Seimului polonez. După o amplă dezbatere, au fost adoptate o serie de legi privind soluţionarea unor necesităţi actuale în agricultură.

La propunerea preşedintelui Consiliului de Miniştri, Piotor Jaroszewicz, Seimul a aprobat eliberarea din funcţie a miniştrilor culturii şi artei — Lucjan Motyka, justiţiei — Stanislaw Walczak, şi industriei chimice — Edward Zawada. Kazimierz Olszewski a fost numit ministru al industriei chimice, iar Wladzimierz Berutowicz, ministru al justiţiei. Mieczeylaw Jagielski a fost numit preşedinte al Comisiei de planificare, păstrînd, totodată, funcţia de vicepreşedinte al Consiliului de Miniştri.

In încheierea lucrărilor a luat cuvîntul şeful guvernului care a prezentat o informare privind realizarea schimbărilor operate în planul economic de dezvoltare pe anul 1971 şi a legii cu privire la modificările în bugetul de stat pe acelaşi an.

BUDAPESTA Consfătuirea miniştrilor culturii din ţările socialiste

BUDAPESTA 26 — Corespondentul Agerpres, Alexandru Pintea, transmite: La Budapesta s-a deschis la 26 octombrie Consfătuirea miniştrilor culturii din ţările socialiste, la care participă Pavel Matev, preşedintele Comitetului de Stat pentru Artă şi Cultură din Republica Populară Bulgaria, Miroslav Valek, ministrul culturii din Slovacia, Klaus Gisi, ministrul culturii din Republica Democrată Germană, secretarul de stat Czeslaw Wisniewski, conducătorul Ministerului Culturii şi Artelor din Republica Populară Polonă, Dumitru Popescu, preşedintele Consiliului Culturii şi Educaţiei Socialiste al Republicii Socialiste România, Ilku Pal, ministrul culturii şi educaţiei din Republica Populară Ungară, şi E. A. Furţeva, ministrul culturii din U.R.S.S.

La consfătuire se vor dezbate probleme actuale ale dezvoltării colaborării culturale frăţeşti a ţărilor respective.

A. N. Kosîghin a sosit în Cuba

HAVANA 26 (Agerpres).

Preşedintele Consiliului de Miniştri al U.R.S.S., A. N. Kosîghin, şi-a încheiat marţi vizita oficială pe care a întreprins-o în Canada.

După cum informează agenţia T.A.S.S., în aceeaşi zi, el a sosit într-o vizită de prietenie în Cuba, la invitaţia Comitetului Central al Partidului Comunist şi a guvernului revoluţionar al Republicii Cuba.

★

OTTAWA 26 (Agerpres). — In comunicatul dat publicităţii la încheierea vizitei oficiale pe care a întreprins-o în Canada preşedintele Consiliului de Miniştri al U.R.S.S., A. N. Kosîghin, se arată că părţile au subliniat că toate statele, indiferent de sistemul lor social-politic, trebuie să aplice cu stricteţe, în relaţiile lor, principiile încrederii reciproce, respectării independenţei şi suveranităţi naţionale, integrităţii teritoriale, egalităţii tuturor statelor, neintervenţiei în treburile interne, renunţarea la folosirea forţei şi ameninţării cu forţa, reglementarea problemelor litigioase pe calea tratativelor, conform prevederilor Cartei O.N.U.

Cei doi prim-miniştri s-au pronunţat pentru realizarea securităţii pe continentul european, pentru convocarea unei conferinţe privind securitatea în Europa, pentru încetarea cursei înarmărilor şi realizarea dezarmării generale şi totale.

Scurte ştiri

PHENIAN

Luni seara a avut loc, la Teatrul Moranbon, din Phenian, un miting în cinstea delegaţiei Uniunii Generale a Sindicatelor din România, condusă de tovarăşul Pavel Ştefan, membru al C.C. al P.C.R., secretar al Consiliului Central al U.G.S.R., care face o vizită de lucru în R. P. D. Coreeană, la invitaţia C.C. al Federaţiei Generale a Sindicatelor din Coreea. După cum relatează agenţia A.C.T.C., la miting au luat parte Chun Chang Chul, preşedinte al C.C. al F.G.S.C., şi Kin Jong Suk, vicepreşedinte al C.C. al F.G.S.C.

MOSCOVA

Comitetul Central al P.C.U.S., Prezidiul Sovietului Suprem, Consiliul de Miniştri şi Academia de Ştiinţe a U.R.S.S. au anunţat că, la 25 octombrie, a încetat din viaţă, în vîrstă de 60 de ani, cunoscutul savant şi constructor în domeniul tehnicii rachetelor cosmice, Mihail Ianghel, în urma unui atac de cord. În necrologul semnat de Leonid Brejnev, Alexei Kosîghin, Nikolai Podgornii şi de alţi conducători de partid şi de stat, transmis de agenţia T.A.S.S., se arată că „academicianul Mihail Ianghel se numără printre cei mai de seamă creatori ai tehnicii rachetelor cosmice sovietice".

SAIGON

După cum relatează agenţia Eliberarea, în cursul operaţiunilor militare desfăşurate în Vietnamul de sud, la sfîrşitul săptămînii trecute, forţele patriotice au scos din luptă peste 300 militari ai trupelor agresoare americano-saigoneze, au capturat o serie de ofiţeri superiori americani şi sud-vietnamezi, au doborît trei elicoptere şi au pus stăpînire pe importante cantităţi de arme şi muniţii.

SEUL

Autorităţile de la Seul au înscenat un proces împotriva unui grup de 21 de persoane, acuzate de a fi participat la o revoltă de masă, care a avut loc în districtul Kwangju, la 10 august a.c. În cursul acestei revolte — relatează agenţia A.C.T.C. — peste 50.000 de ţărani săraci şi alţi locuitori ai districtului s-au răsculat împotriva politicii antipopulare de cruntă exploatare a autorităţilor sud-coreene şi au angajat timp de cîteva ore lupte violente cu detaşamentele de poliţişti trimise pentru a-i reprima.

MADRID

In ciuda măsurilor luate de patronat, muncitorii spanioli au continuat luni greva de la uzinele de automobile Seat. Încetarea lucrului la această întreprindere durează de o săptămînă, luînd în prezent aspectul unei greve perlate. Autorităţile franchiste au dispus, în scopul intimidării greviştilor, arestarea a 50 de muncitori, care au fost deferiţi organelor judiciare.

Larg ecou internaţional

NAŢIUNILE UNITE 26 (Agerpres). Reprezentantul permanent al R. S. F. Iugoslavia la O.N.U., Lazar Moisov, a declarat agenţiei Taniug că „Naţiunile Unite păşesc într-o nouă eră. Adunarea Generală a adoptat acum o hotărîre istorică, după 20 de ani de promovare a unei politici de izolare a Republicii Populare Chineze". „Noi privim participarea R. P. Chineze ca o dovadă că speranţele şi aspiraţiile noastre pentru o şi mai mare democratizare a activităţii Naţiunilor Unite, şi pentru participarea egală a tuturor statelor, mari şi mici, la reglementarea problemelor vitale ale relaţiilor internaţionale contemporane, vor fi, treptat, împlinite", a subliniat în concluzie reprezentantul permanent al Iugoslaviei la O.N.U.

★

BRUXELLES 26 (Agerpres). Primul ministru al Indiei, Indira Gandhi, — anunţă agenţia A.P. — a salutat adoptarea cu o mare majoritate, de către Adunarea Generală, a rezoluţiei privind restabilirea drepturilor legitime ale R. P. Chineze la Naţiunile Unite şi expulzarea emisarilor ciankaişişti. „India a luptat mulţi ani pentru reintegrarea Chinei în cadrul Naţiunilor Unite" — a spus Indira Gandhi la conferinţa de presă ţinută la Bruxelles, unde s-a aflat într-o vizită oficială, — subliniind că „era de neconceput ca o ţară de mărimea acesteia şi cu o populaţie atît de numeroasă să fie ţinută în afara Naţiunilor Unite, indiferent de pretextele invocate".

★

TOKIO 26 (Agerpres). Ministrul de externe japonez, Takeo Fukuda, a salutat marţi, în cadrul unei conferinţe de presă, adoptarea de către Adunarea Generală a O.N.U. a rezoluţiei privind restabilirea drepturilor legitime ale R. P. Chineze la Naţiunile Unite şi în Consiliul de Securitate, arătînd că aceasta este în interesul păcii în lume. El a precizat că Japonia va depune eforturi pentru a-şi normaliza relaţiile cu R. P. Chineză, luînd în considerare votul din Adunarea Generală a O.N.U.

Agenţiile Reuter şi France Presse informează că respingerea de către plenul Adunării Generale a rezoluţiei depuse de S.U.A., la care Japonia s-a raliat în calitate de coautor, vizînd menţinerea emisarilor ciankaişişti în cadrul O.N.U., a atras vii reacţii critice nu numai din partea partidelor de opoziţie, ci chiar din partea unor grupări ale Partidului liberal-democrat de guvernămînt. Consiliul Executiv al partidului a adoptat imediat un proiect de rezoluţie prin care se cere guvernului să ia măsuri practice în vederea normalizării relaţiilor cu Republica Populară Chineză.

Pe de altă parte, trei dintre principalele partide de opoziţie au căzut de acord să prezinte o moţiune de neîncredere în politica guvernamentală faţă de R. P. Chineză.

★

LONDRA 26 (Agerpres). Adoptarea de către Adunarea Generală a O.N.U., cu o majoritate de peste două treimi, a rezoluţiei privind restabilirea drepturilor legitime ale R. P. Chineze la O.N.U. şi în Consiliul de Securitate şi expulzarea emisarilor ciankaişişti a fost salutată cu satisfacţie în cercurile oficiale britanice, transmite agenţia Reuter. Un purtător de cuvînt al Ministerului de Externe de la Londra a declarat, cu acest prilej, că delegaţia Marii Britanii a votat, încă din 1961, pentru restabilirea drepturilor R. P. Chineze la O.N.U., deoarece convingerea administraţiilor britanice succesive a fost că „pentru ca O.N.U. să-şi îndeplinească rolul său, locul Chinei trebuie să fie ocupat de reprezentanţii Republicii Populare Chineze".

★

HELSINKI 26 (Agerpres). Restabilirea drepturilor Republicii Populare Chineze la O.N.U. va contribui la sporirea autorităţii şi eficacităţii organizaţiei, a declarat ministrul de externe finlandez, Vaino Leskinen, după anunţarea votului din Adunarea Generală, subliniind că „acesta are semnificaţia unui act de justiţie". „Reintegrarea Chinei populare constituie un eveniment, prin importanţa sa, în istoria Naţiunilor Unite", a arătat ministrul de externe finlandez.

★

BONN 26 (Agerpres). „Oricine doreşte reducerea tensiunii internaţionale nu poate să ignore China", se arată într-o declaraţie a Ministerului de Externe al R. F. a Germaniei, prin care se salută adoptarea, de către Adunarea Generală a O.N.U., a rezoluţiei privind restabilirea drepturilor legitime ale R. P. Chineze la Naţiunile Unite. Documentul subliniază că familia Naţiunilor Unite nu poate să acţioneze cu succes în direcţia promovării cooperării fără aportul unei ţări de importanţa R. P. Chineze.

★

BAGDAD 26 (Agerpres). Postul de radio Bagdad a calificat rezultatul votului din Adunarea Generală a O.N.U. în favoarea restabilirii drepturilor legitime ale R. P. Chineze la O.N.U. ca un eveniment istoric. „R. P. Chineză şi-a reocupat acum locul său legitim în cadrul Naţiunilor Unite, după ce acesta a fost uzurpat, timp de peste 21 de ani, de către emisarii ciankaişişti" — a afirmat postul de radio.

★

STOCKHOLM 26 (Agerpres). Ministerul de Externe al Suediei a dat marţi publicităţii o declaraţie în care arată că, restabilind drepturile legitime ale R. P. Chineze, Organizaţia Naţiunilor Unite „a întreprins un pas real spre o adevărată universalitate, care constituie o condiţie necesară pentru organizaţia mondială de a-şi îndeplini cu succes sarcina menţinerii păcii şi securităţii internaţionale". „Unele dintre cele mai arzătoare probleme internaţionale nu pot fi, desigur, rezolvate fără participarea R. P. Chineze", se arată în declaraţie.

PARIS 26 (Agerpres). Directorul general al U.N.E.S.C.O., René Maheu, a anunţat, marţi, că, avînd în vedere restabilirea drepturilor legitime ale R. P. Chineze la O.N.U. şi expulzarea emisarilor ciankaişişti, va cere Comitetului Executiv al U.N.E.S.C.O. să dezbată problema reglementării participării R. P. Chineze la activitatea acestei organizaţii.

Agenţia Associated Press — care transmite ştirea — relevă faptul că 22 din cele 34 de ţări membre ale Consiliului Executiv al U.N.E.S.C.O. au votat în favoarea rezoluţiei privind restabilirea drepturilor legitime ale R. P. Chineze la Organizaţia Naţiunilor Unite şi în organismele afiliate.

★

ROMA 26. — Corespondentul Agerpres, N. Puicea, transmite: În legătură cu intrarea Republicii Populare Chineze la O.N.U., ziarul „Unita" din 26 octombrie publică un editorial intitulat „O dată istorică", în care se spune, între altele: „Aceasta este una dintre acele zile pentru care adjectivul „istorică" este potrivit. Pentru cel puţin trei raţiuni. Prima constă în faptul că după 22 de ani — 22 de ani furtunoşi în evoluţia umanităţii — cea mai mare organizaţie internaţională, prin voinţa majorităţii membrilor săi, găseşte în sfîrşit funcţia sa universală, restaurînd drepturile legitime ale Chinei populare atît în cadrul Consiliului de Securitate, cît şi în sînul Adunării Generale, precedată de excluderea marionetelor lui Cian Kai-şi. Cea de-a doua constă în faptul că, pentru prima oară de la crearea sa, O.N.U. — în majoritatea sa — se răzvrăteşte faţă de apăsătoarea hegemonie americană decretînd înfrîngerea Statelor Unite într-o chestiune de atît de evidentă semnificaţie pentru însuşi viitorul său. A treia stă în faptul că totul se petrece într-un moment de răsturnare profundă a vechilor grupări, care timp de atîţia ani au apăsat, condiţionînd-o, asupra întregii realităţi internaţionale.

In ansamblu, este vorba de un eveniment care într-un fel serveşte pentru a ne îndrepta pe toţi spre necesitatea reflectării în lumea nouă în care trăim".

★

BERNA 26 (Agerpres).

Referindu-se la adoptarea de către Adunarea Generală a rezoluţiei privind restabilirea drepturilor legitime ale R. P. Chineze la O.N.U., purtătorul de cuvînt al Departamentului Politic al Elveţiei a declarat: „Prin acest vot, O.N.U. a făcut un nou pas spre universalitate, ceea ce corespunde principiului în mod tradiţional adoptat de Elveţia în relaţiile sale diplomatice".

Stabilirea de relaţii diplomatice între R. P. Chineză şi Belgia

PEKIN 26 (Agerpres). În concordanţă cu principiile respectului reciproc al suveranităţii şi integrităţii teritoriale, neamestecului în afacerile interne, egalităţii şi avantajului reciproc, guvernul R. P. Chineze şi guvernul Belgiei au hotărît recunoaşterea reciprocă şi stabilirea de relaţii diplomatice la nivel de ambasadă, începînd de la 25 octombrie 1971, subliniază un comunicat difuzat de agenţia China Nouă.

Guvernul belgian, menţionează comunicatul, recunoaşte guvernul R. P. Chineze ca singurul guvern legal al Chinei.

În Camera Comunelor

Continuă controversele privind aderarea Angliei la Piaţa comună

LONDRA 26 (Agerpres).

Ajunse la jumătatea drumului, dezbaterile din Camera Comunelor asupra aderării Marii Britanii la Piaţa comună nu permit, încă, observatorilor politici să tragă concluzii asupra şanselor guvernului prezidat de Edward Heath de a obţine cîştig de cauză în votul ce va interveni la 28 octombrie. Pe măsura apropierii datei votului, schimburile de replici devin mai aprinse, iar luările de poziţie mai categorice. Dintre cei 68 de parlamentari care au luat cuvîntul pînă acum, 33 s-au pronunţat împotriva intrării în Piaţa comună.

In intervenţia sa de luni, Geoffrey Rippon, negociatorul britanic cu „cei şase", s-a străduit să demonstreze că modalităţile de aderare, obţinute în tratativele de la Bruxelles şi Luxemburg, ar fi „satisfăcătoare pentru toate părţile interesate". Privind contribuţia britanică la bugetul comunitar, în ipoteza aderării, Rippon a apreciat că aceasta „n-ar impune o povară insuportabilă balanţei de plăţi engleze" şi a respins, totodată, ca nefondată estimarea potrivit căreia costul aderării asupra balanţei de plăţi ar fi de 500 milioane lire sterline pe an.

Strădania lui Rippon de a convinge că intrarea în C.E.E. ar avea efecte favorabile asupra economiei ţării a fost aspru criticată de laburistul Douglas Jay. El a arătat că aderarea va spori, în realitate, preţurile cu 50 de procente, şi nu 10—15 la sută cît se admite în prezent. In plus, a arătat el, intrînd în C.E.E. „vom fi obligaţi să acceptăm, în viitor, o serie de hotărîri care ne displac". La rîndul său, purtătorul de cuvînt al laburiştilor, Denis Healey, a calificat contribuţia britanică la bugetul comunitar ca fiind „monstruos de injustă". Liderul aripii de stînga din Partidul laburist a relevat că Marea Britanie va fi obligată — ca urmare a aderării — să renunţe „la o parte substanţială din suveranitatea ei", întrucît procedura de vot existentă „permite cîtorva ţări să forţeze comunitatea să ia hotărîri contrare opiniei generale".

Reuniunea de la Lima a grupului „celor 77"

LIMA 26 (Agerpres).

Participanţii la cea de-a doua conferinţă a grupului „celor 77 de ţări" în curs de dezvoltare, ale cărei lucrări se desfăşoară, în capitala Perului, s-au întîlnit, marţi, în şedinţe de informare pe grupuri regionale — Africa, Asia şi, respectiv, America Latină. In prima parte a reuniunii sînt discutate problemele specifice şi de interes general ale fiecărui grup regional de ţări în curs de dezvoltare. Aceste probleme urmează să-şi găsească formularea în documentele ce vor fi supuse dezbaterii plenare la nivel ministerial, care va începe la 28 noiembrie.

Vedere din Ispahan — Iran.

Redacţia şi Administraţia: strada Vasile Alecsandri nr. 8 — Iaşi. Telefon 14127.

Tiparul: Întreprinderea poligrafică Iaşi, str. Vasile Alecsandri nr. 6. Telefon 14620